

BRUGGE

BEHEERS-
PLAN
BEGIJNHOF



INHOUD

1. IDENTIFICATIE EN AFBAKENING VAN HET BEOOGDE GEBIED.....	4
1.1. DOEL OPMAAK BEHEERSPLAN	4
1.2. IDENTIFICATIE VAN DE ZAKELIJKE RECHTHOUDER, DE GEBRUIKER EN ZIJN GEVOLMACHTIGDE	4
1.3. IDENTIFICATIE / BESCHERMINGEN	4
1.4. KADASTERPLAN & GRAFISCHE AFBAKENING	4
2. HISTORISCHE NOTA	7
2.1. HISTORISCH OVERZICHT	7
2.2. BEGIJNHOF BRUGGE WERELDERGOED	8
2.3. SITUERING HISTORISCH-ARCHEOLOGISCH-LANDSCHAPPELIJK	8
2.4. SAMENVATTEND HET HUIDIGE BEELD VAN HET BRUGSE BEGIJNHOF ARCHEOLOGISCH- ARCHITECTURAAL-LANDSCHAPPELIJK	10
2.5. HISTORISCHE BEPLANTING.....	12
3. INVENTARISATIE VAN DE ERFGOEDELEMENTEN	13
3.1. ALGEMEEN	13
3.1.1. <i>Bouwkundig erfgoed - gebouwenpatrimonium</i>	13
3.1.2. <i>Landschappelijk erfgoed</i>	166
4. BESCHRIJVING VAN DE ERFGOEDWAARDEN	220
4.1. ERFGOEDWAARDE VAN DE VLAAMSE BEGIJNHOFEN INTERNATIONAAL (UNESCO WHP)	220
4.2. ERFGOEDWAARDEN VAN HET BEGIJNHOF ZOALS OMSCHREVEN IN DE NATIONALE WETGEVING	220
4.3. ERFGOEDWAARDE VAN DE CULTUURGOEDEREN VAN HET BEGIJNHOF	220
4.4. ERFGOEDWAARDE VAN HET LANDELIJK ERFGOED VAN HET BEGIJNHOF	220
4.5. ERFGOEDWAARDE VAN HET ARCHEOLOGISCH ERFGOED VAN HET BEGIJNHOF	220
5. VISIE OP TOEKOMSTIG BEHEER	222
5.1. ALGEMENE TOEKOMSTVISIE OP HET BEGIJNHOF.....	222
5.2. VISIE OP HET BEHEER VAN HET ERFGOED	222
5.2.1. <i>Voorgeschiedenis vanaf 1972 (Begijnhof stadseigendom)</i>	222
5.2.2. <i>Doelstellingen voor toekomstig beheer</i>	224
5.2.3. RICHTLIJNEN.....	228
5.2.3.1. <i>Gebouwenpatrimonium</i>	228
5.2.3.2. <i>Landschappelijk erfgoed</i>	228
6. OPSOMMING EN VERANTWOORDING VAN DE BEHEERSMAATREGELEN.....	231
6.1. BEHEERSMAATREGELEN.....	231
6.1.1. <i>Beheer in de toekomst</i>	231
7. MANIER EN TIJDSTIP VAN OPVOLGING	238
8. EXTRA TOEVOEGINGEN VNL. VOORTKOMEND UIT DE WETTELIJKE BEPALINGEN VAN HET UITVOERINGSBESLUIT	239
SLOTWOORD	240
BIJLAGEN	242
8.1. BIJLAGE 1: PERIMETER VAN HET GEBIED WAARVOOR HET BEHEERSPLAN WORDT OPGEMAAKT	243
8.2. BIJLAGE 2: BEHEERTABEL GEBOUWENPATRIMONIUM	244
8.3. BIJLAGE 3:	246
A. <i>OVERZICHT BEHEERSMAATREGELEN GEBOUWENPATRIMONIUM PER ENTITEIT</i>	246
B. <i>OVERZICHT BEHEERSMAATREGELEN LANDSCHAPPELIJK ERFGOED</i>	250
8.4. BIJLAGE 4:	273
<i>LIJST VAN CULTUURGOEDEREN</i>	273
<i>LIJST VAN PREMIEGERECHTIGDE WERKEN AAN ORGEL</i>	273
8.5. BIJLAGE 5: UITGEBREIDE HISTORISCHE NOTA.....	275
8.6. BIJLAGE 6: GOEDKEURING AANVRAAG OPMAAK BEHEERSPLAN	293

INHOUD

8.7.	BIJLAGE 7: VERSLAG VTA-CONTROLE BOMEN BINNENPLEIN	294
8.8.	BIJLAGE 8: REFLECTIES JAN ESTHER, MEI 2014.....	303
8.9.	BIJLAGE 9: INVENTARIS 1924	312
8.10.	BIJLAGE 10: HET KUNSTBEZIT VAN HET MONASTERIUM DE WIJNGAERD	316
8.11.	BIJLAGE 11: JAN ESTHER, M&L 1992, DE BRUGSE BEGIJNHOFKERK: EEN BEHOEDZAME RESTAURATIE	319
8.12.	BIJLAGE 12: ARCHIEF BEGIJNHOFKERK EN BRUG, GENTSE BIJDRAGE 1973-1975	334

1. IDENTIFICATIE EN AFBAKENING VAN HET BEOOGDE GEBIED

1.1. Doel opmaak beheersplan

Dit beheersplan is opgemaakt door de Stad Brugge (eigenaar) met het oog op een goed beheer en evenzo voor het verkrijgen van premies voor onderhoud en restauratie van dit uitzonderlijke (Wereld)erfgoed met zijn diverse onderdelen. Aangezien het begijnhof zowel een beschermd monument is én gelegen is binnen een beschermd stadsgezicht, is de opmaak van een beheersplan vereist. (cfr. Besluit van de Vlaamse Regering betreffende de uitvoering van het Onroerenderfgoeddecreet van 12 juli 2013 art.11.2.1).

1.2. Identificatie van de zakelijke rechthouder, de gebruiker en zijn gevolmachtigde

Zakelijke rechthouder: Stad Brugge
Burg 12
8000 Brugge

De gebruiker: Het eigendom is door de Stad Brugge in erfpacht gegeven aan de v.z.w. Prinselijk Begijnhof Ten Wijngaerde.

De V.z.w. Prinselijk Begijnhof Ten Wijngaerde bewoont & beheert enkele entiteiten, de overige entiteiten worden door de vzw verhuurd aan privé-personen.

1.3. Identificatie / beschermingen

Identificatienummer Inventaris Onroerend Erfgoed:

- nr. **22155**

Officiële beschermingen:

- K.B. dd. 20 februari 1939:

- * beschermd als monument (de kapel en de gebouwen die het Begijnhof uitmaken)
- * **en** beschermd als landschap (het beluik van het Begijnhof)

- K.B. 28 januari 1958 op het BPA Minnewater aangeduid als 'geklasseerde zone'

- M.B. dd. 4 juli 1996: uitbreiding bescherming

- * bescherming als stadsgezicht: Minnewater en omgeving
- * bescherming als monument: Wijngaardplein 14 (sashuis), Wijngaardplein 13, Minnewater 4 (zgn. kasteel de la Faille), Noordstraat 4-14 (Godshuis De Vos), site van het Begijnhof, Prof. Dr. J. Sebrechtsstraat 1 (Minnewaterkliniek)

- 2 december 1998 op de Lijst Werelderfgoed samen met 12 andere representatieve begijnhoven in Vlaanderen¹.

1.4. Kadasterplan & grafische afbakening

Het beheersplan werd opgemaakt voor het gebied waarvan de afbakening hierbij is gevoegd. Deze afbakening gaat grotendeels terug op de afbakening van het begijnhof als beschermd landschap in 1939.

Het woonhuis op de hoek van de Professor Sebrechtsstraat en de Begijnhofvest (Professor Dr. Sebrechtsstraat nr. 2, kadastraal perceel nr. 981^e), dat noch historisch noch stilistisch noch qua inplanting (het pand komt rechtstreeks uit op de straat) bij het begijnhof hoort (maar wel bij de Minnewaterkliniek die aan de overkant van de Professor Sebrechtsstraat is gelegen) wordt logischerwijs niet in dit beheersplan opgenomen. Ook het plantsoen aan de westzijde van het begijnhof (aan de kant van het Minnewater) wordt niet opgenomen in dit beheersplan.

Concreet zijn volgende adressen en kadastrumnummers opgenomen in dit beheersplan:

- Begijnhof – binnenplein, kadastrnr. 1638m
- Begijnhof – boomgaard, kadastrnrs. 999k2, 1000g
- Begijnhof – tuin / boomgaard, kadastrnr. 973k
- Begijnhof nr. 1, kadastrnr. 1046a,
- Begijnhof nr. 2, kadastrnr. 1047b
- Begijnhof nr. 3, kadastrnr. 1045c
- Begijnhof nr. 4, kadastrnr. 1034b
- Begijnhof nr. 5 – kerk, kadastrnr. 1044a
- Begijnhof nr. 5 – klooster, kadastrnr. 1045d
- Begijnhof nr. 6, kadastrnr. 1035a
- Begijnhof nr. 6 - tuin, kadastrnr. 1036c
- Begijnhof nr. 7, kadastrnr. 988b
- Begijnhof nr. 8, kadastrnr. 1037a
- Begijnhof nr. 9, kadastrnr. 986a
- Begijnhof fietsenberging, kadastrnr. 1638l
- Begijnhof nr. 10, kadastrnr. 1038a
- Begijnhof nr. 11, kadastrnr. 989a
- Begijnhof nr. 12, kadastrnr. 1039a
- Begijnhof nr. 13A, kadastrnr. 985c
- Begijnhof nr. 13B, kadastrnr. 985d
- Begijnhof nr. 14, kadastrnr. 1040a
- Begijnhof nr. 15A, kadastrnr. 982c
- Begijnhof nr. 15B, kadastrnr. 982d
- Begijnhof nr. 16, kadastrnr. 1041b
- Begijnhof nr. 17, kadastrnr. 981d
- Begijnhof nr. 18, kadastrnr. 1042a
- Begijnhof nr. 20; kadastrnr. 1043b
- Begijnhof nr. 22B – kapel, kadastrnr. 1638h
- Begijnhof nr. 22/28A – monasterium, kadastrnr. 997c
- Begijnhof nr. 22 – tuin, kadastrnr. 1638k,
- Begijnhof nr. 30, kadastrnr. 994b
- Begijnhof nr. 32 – Godshuis, kadastrnr. 993b
- Begijnhof nr. 34 – Godshuis, kadastrnr. 993c
- Begijnhof nr. 36 – Godshuis, kadastrnr. 993d
- Begijnhof nr. 38 – Godshuis, kadastrnr. 993^e
- Begijnhof nr. 40 – Godshuis, kadastrnr. 993f
- Begijnhof bergplaats, kadastrnr. 993g
- Begijnhof nr. 42 – noviciaat, kadastrnr. 992c
- Begijnhof nr. 42 – tuin, kadastrnr. 992d
- Begijnhof nr. 44, kadastrnr. 991b
- Begijnhof nr. 46, kadastrnr. 990b
- Begijnhof nr. 48, kadastrnr. 974b
- Begijnhof nr. 50, kadastrnr. 975b
- Begijnhof nr. 52B, kadastrnr. 976b
- Begijnhof nr. 52A, kadastrnr. 976a
- Begijnhof nr. 54 (Prof. Dr. Sebrechtsstraat nr.4 op kadastrale legger), kadastrnr. 977
- Wijngaardstraat nr. 15 - huis, kadastrnr. 1048B

¹ S. Van Aerschot&M. Heirman, *Flemish beguinages: World heritage*, Leuven, 2001

P. Geleyns, *Unesco Werelderfgoed in Vlaanderen: een inleiding*, in: *M&L*, 29jg., nr. 5, 2010, p.6-13.

S. Van Aerschot-Van Haeverbeeck, *Vlaamse Begijnhoven Werelderfgoed*, in: *M&L*, 29jg., nr. 5, 2010, p. 15-22.

Detail afbakening beheersplan



2. HISTORISCHE NOTA

In **bijlage 1** is een meer uitgebreide historische nota 'Het Begijnhof van Brugge, stad van vrouwen' opgenomen.

2.1. Historisch overzicht²

De begijnenbeweging, ontstaan in de 12^{de} eeuw, verspreidde zich over heel Europa in de loop van de 13^{de} eeuw en dit ondanks de tegenstand vanuit 'Rome' (de Paus). In de Lage Landen genoten de begijnen de steun van de plaatselijke adel en van sommige religieuze orden. De algemene veroordeling van het begijnenwezen in 1311 werd in Vlaanderen na gunstig onderzoek opgeheven in 1328.

Algemeen

Meestal ontwikkelden de begijnhoven zich buiten de eerste stadsmuren als kleine, religieuze en economisch onafhankelijke entiteiten. De plattegronden, die worden beïnvloed door de plaatselijke topografie en de geëerde nabijheid van het water, gaan terug op het pleintype, het stratentype en het gemengde type als resultaat van de combinatie van beide naar aanleiding van een latere uitbreiding. Vaste componenten zijn doorgaans de kerk met een kerkhof, conventen (of gemeenschapshuizen voor jonge of behoeftige begijnen), infirmerie, Huis van de Grootjuffrouw, Heilig Geesthuis of Tafel van de Heilige Geest voor de armenzorg, hoeve met landerijen, en dries of bleekhof. Het geheel werd steeds ommuurd en voorzien van één of meerdere ingangspoorten. De pastorie lag in de nabijheid maar buiten het Begijnhof. Bij stadsuitbreiding werden de begijnhoven als randgebied opgenomen in de ruimere omwalling.

Brugge

In het tweede kwart 13^{de} eeuw: enkele begijnen vestigen zich buiten de toenmalige stadsomwalling aan de linkeroever van de Reie op "*Vinea supra Roiam*" of "*Wingarde*", vermoedelijk refererend aan een vochtige, laag gelegen plaats.

1242: een document vermeldt de bescherming van de begijnen door gravin Johanna van Constantinopel.

1244: met toestemming van Walter de Marvis, bisschop van Doornik, wordt een afzonderlijke parochie gesticht en een eigen kerk gebouwd en in **1245** is er al de vermelding van een infirmerie. **1299:** de Franse koning, Filips de Schone onttrekt het Begijnhof aan de stedelijke jurisdictie en plaatst het onder zijn bevoegdheid. Het krijgt de titel van "Prinselijk Begijnhof".

Ca. 1297: het Begijnhof ligt binnen de stadsmuren door de aanleg van de tweede stadsomwalling, maar behoudt zijn geïsoleerde positie.

Uit **1300** dateert de oudste, geschreven regel waaruit blijkt dat een leven van gebed, arbeid en zelfverloochening wordt nagestreefd. **1338:** stichting van het Dopsconvent (dat nog bestaat, de zgn. godshuisjes Begijnhof 32-38).

15^{de} eeuw: het Brugse Begijnhof komt tot volle ontplooiing en beschikt over een eigen boerderij (mogelijk op de plaats van de straat Minnewater/Minnewaterpark?) en brouwerij; de begijnen komen meer en meer uit welgestelde families. **1441:** herziening van de statuten als gevolg van bestuurscrisissen: de hertog krijgt een sterkere greep op het beheer. **1477:** een van de huwelijksplechtigheden/feestelijkheden rond het huwelijk van Maria van Bourgondië en Maximiliaan van Oostenrijk gaat door op het Begijnhof.

16^{de} eeuw: **1566** de beeldenstorm laat geen diepgaande sporen na, maar in **1584** teistert een brand de kerk; ze wordt ten dele herbouwd en aangepast.



17^{de} eeuw: 1605: de kerk wordt opnieuw in gebruik genomen. Na de contrareformatie volgt een periode van grote bloei waarin het Begijnhof tal van bezittingen verwerft.

In het eerste kwart van de 17^{de} eeuw wordt het leven binnen het Begijnhof volledig gereorganiseerd en in 1622 worden de statuten gewijzigd.

Tijdens het Frans Bewind: het begijnhof blijft gedeeltelijk functioneren, de begijnen worden niet zoals elders verjaagd maar nieuwe intredingen worden niet toegestaan, godsdienstbeoefening is verboden.



Op het eind van de 18^{de} eeuw wordt het Begijnhof een caritatieve instelling, de bezittingen worden in 1798 overgedragen aan het Bestuur der Burgerlijke Godshuizen en in **1803** wordt de eredienst opnieuw ingevoerd.

Op 8 september 1814 krijgen de begijnen terug toelating om hun religieus habijt te dragen. Niettemin is de **19^{de} eeuw** een periode van spiritueel verval, weinig nieuwe 'roepingen' en financiële ontredding ook door toedoen van het liberale stadsbestuur.

Op het eind van de 19^{de} eeuw: wordt de Minnewaterkliniek gebouwd op de blekerijgronden van het hof en de Professor Dr. J. Sebrechtsstraat aangelegd. De weinige begijnen moeten op hun rentes leven, daarnaast huren seculiere vrouwen de leegstaande huisjes.

² Bron: Gilté S., Vanwalleghem A. & Van Vlaenderen P. 2004: *Inventaris van het cultuurbezit in België, Architectuur, Stad Brugge, Middeleeuwse stadsuitbreiding*, Bouwen door de eeuwen heen in Vlaanderen 18NB Zuid, Brussel – Turnhout.

20^{ste} eeuw:

1905: op het Begijnhof leven nog slechts zeven begijnen. **1914-1918:** het Begijnhof biedt een onderkomen aan de Brugse seminaristen en gevluchte begijnen uit Mechelen.

Na W.O. I: het Begijnhof wordt bedreigd door herbestemming voor wereldlijke doeleinden. Rodolphe Hoornaert, pastoor vanaf 1922, zet zich in om, naast het verwerven van financiële middelen voor de heropbouw, ook nieuwe begijnen aan te trekken.

1924: Hoornaert herwerkt de leefregel en het opknappen van verkommerde huizen wordt aangevat. **1925:** intrede van de laatste begijn. **1926:** opening van een gasten- (nr. 22) en novicenhuis (nr. 3). **1927:** stichting van een benedictinessenklooster met de naam *Dochters van de Kerk* bestaande uit een samengaan van vrouwen uit het klooster van O.-L.-Vrouw van Bethanië, sedert 1921 gevestigd in Sint-Andries, de 'Filles de Saint-Benoît' uit Nîmes en de nog aanwezige begijnen. **1928:** vervanging van de zieke olmen op het binnenplein door populieren. **1931:** afscheiding tussen de gehuurde boomgaard en de Oostmeers. **1934-** verwerving van een honderdjarige pacht door de vzw Prinselijk Begijnhof.

1935: stichting van 'De vrienden van het Brugs Begijnhof' met als doelstelling het behoud en restauratie van de middeleeuwse site; het huisje nr. 1 wordt ingericht als Begijnhofmuseum.

1937-1939: oprichting aan de van een nieuw kloostergebouwen aan de westkant van het plein naar het ontwerp van architect Luc Viérin (Brugge) achter de panden nrs. 24-28 die in het complex worden geïntegreerd en aansluitend wordt het nieuwe gastenverblijf nr. 22 a-b gebouwd. In dezelfde bouwfase krijgen de huizen nrs. 8-20 ommuurde voortuinen. Het Begijnhof krijgt veel meer een 'pittoresk' uitzicht.

20 februari 1939: bescherming van de kerk en gebouwen als monument en het ensemble als landschap.

Tijdens de **Tweede Wereldoorlog** herbergt het klooster een schilderijenverzameling die er in 1959 als legaat de Man, geschonken door Jeanne de Man (1868-1969), een permanente plaats krijgt (maar wordt niet opgenomen als cultuurgoeder). Het legaat bestaat uit 35 schilderijen met 20 familieportretten daterend van ca. 1560 tot 1725 en zes Brugse stadsgezichten o.m. "*De zeven wonderen van Brugge*" van P. Claeissins de Oude (1499-1576).

Met de bevrijding van Brugge in **1944** lopen kerk en klooster zware schade op.

1962: de zustergemeenschap wordt opgenomen in de orde van de benedictijnen.

Begijnhof stadseigendom

In **1972** wordt het Begijnhof stadseigendom, aanvang van een grote restauratiecampagne van de huizen, naar het ontwerp van de stedelijke dienst monumentenzorg en later het ontwerp bureau gebouwendienst van de Stad (nu Dienst Patrimoniumbeheer Gebouwen). De restauratie van de huizen was grotendeels voltooid in **2002**. Ze gebeurde pandsgewijs waarbij de bestaende/authentieke vormgeving werd hersteld met aanpassingen in functie van een beter wooncomfort. De kerk werd in 1990-1991 gerestaureerd. Sinds 2002 wordt jaarlijks stelselmatig onderhoud uitgevoerd, zodat om de zeven jaar alle huizen nazicht krijgen.

4 juli 1996: bescherming van het begijnhofensemble als monument dat samen met vier andere monumenten opgenomen in het beschermde stadsgezicht Minnewater.

1998 het Brugse Begijnhof wordt samen met twaalf andere representatieve Vlaamse begijnhoven opgenomen in de Werelderfgoedlijst van Unesco.

2.2. Begijnhof Brugge Werelderfgoed

De criteria voor de opname op de Lijst van het Werelderfgoed zijn de volgende:

Criterion ii: *The Flemish béguinages demonstrate outstanding physical characteristics of urban and rural planning and a combination of religious and traditional architecture in styles specific to the Flemish cultural region.*

Criterion iii: *The béguinages bear exceptional witness to the cultural tradition of independent religious women in north-western Europe in the Middle Ages.*

Criterion iv: *The béguinages constitute an outstanding example of an architectural ensemble associated with a religious movement characteristic of the Middle Ages associating both secular and conventual values.*

Het criterium ii wijst op de specifieke stedenbouwkundige aspecten die aansluiten bij de stedelijke en de landelijke nederzettingen samen met de typische architectuur die de religieuze en de traditionele vormgeving in de toenmalige Lage Landen verenigt.

Het criterium iii onderkent de uitzonderlijke waarde van de begijnhoven als unieke getuigen van de culturele traditie die vanaf de middeleeuwen is opgebouwd in Noord-West Europa door onafhankelijke religieuze vrouwen.

Het criterium IV stipt het uitzonderlijke karakter aan van het architecturaal ensemble dat verband houdt met een typische beweging van middeleeuwse oorsprong die seculiere en semi-gemeenschappelijke beleving verenigt.

2.3. Situering historisch-archeologisch-landschappelijk

Het Brugse begijnhof bevindt zich in het zuidelijk gedeelte van de stad, ten westen van het Minnewater en het Bakkersreitje.

Het centrum van de stad Brugge wordt op geen enkele geologische of bodemkundige kaart weergegeven. Stadsgeologisch onderzoek brengt bovendien heel wat praktische moeilijkheden met zich mee. Tien eeuwen intensieve bewoning hebben een letterlijk ondoordringbare verstoorde bovenlaag gecreëerd waardoor handboorverkenning nagenoeg uitgesloten is. Bovendien wordt het oorspronkelijke reliëf gemaskeerd door de niet overal even belangrijke ophogingen.

Onder een 5 tot 20 m dik Kwartair dek bevindt zich het tertiair substraat dat uit maritieme afzettingen bestaat. De Kwartaire sedimenten die in Brugge – en in casu op de site Begijnhof – aangetroffen worden, zijn alle afgezet in de laatste 200.000 jaar. Ze bestaan uit fluviatiele en eolische afzettingen die tot stand zijn gekomen in een waddegebied op een slikke of schorre in getijdegeulen.

De actuele gekanaliseerde Brugse Reitjes liggen slechts gedeeltelijk in hun oorspronkelijke rivierbedding. De kanalisatie gebeurde bij de constructie van de omwallingen en bij havenuitbreidingen waarbij optimaal gebruik werd gemaakt van de natuurlijke laagtes. De depressies in de binnenstad waren oorspronkelijk kommen tussen de laatglaciale landduinen die tot ondiepe plassen en moerassen ontwikkelden. De maximale sedimenthoogte in de depressie Westmeers – Eekhoutstraat, waarin de site Begijnhof gelegen is, is niet hoger dan +5m.

Voor het 'gebied' waar Brugge later ontstaat, kan een uitzonderlijk belang toegeschreven worden aan een rivierstelsel, de Reie-Waardamme. Ten zuiden van Brugge capteert de Reie een aantal zijbeken zoals de Kerkebeek, de Rivierbeek, de Hertsbergebeek en de Lijsterbeek. Ter hoogte van de site Begijnhof komen deze beken/riviertjes de stad binnen. Ze stromen als één riviertje, de Reie, door de natuurlijke depressie Westmeers – Eekhoutstraat tot aan de zandrug Beursplein – Zand – Steenstraat – Brug, om dan in noordoostelijke richting, via de Sint-Annarei, de depressie Spiegelrei – Augustijnenrei en de Langerei naar het noorden te stromen. De Reie komt in het noordelijk deel van het actuele Brugge in de kustvlakte terecht, waar het door een kunstmatig afwateringssysteem naar zee wordt afgeleid³.

Het Begijnhof van Brugge bestaat (bovengronds) uit een begraasd en beboomd binnenplein met omringende huizen en een klooster met gastenkwartier en met aan de zuidkant 'de zgn. steert.'

Het grondgebied van het begijnhof was in oorsprong groter en omvatte ook het Walplein en Wijngaardstraat (ten noorden) (mogelijk ook het Wijngaardplein en de omgeving van het huidige Minnewaterpark) en de bijhorende bleekweiden met het reitje tot aan de tweede, of grote omwalling die uit het eind van de 13^{de} eeuw dateert.

Marcus Gerards tekent de site in 1562, begrensd en doorkruist door de Reie, muren en/of grachten.

³ Mostaert, F., De geologische en geomorfologische gesteldheid van de Brugse binnenstad, in: De Witte, H. (ed), Brugge onder-zocht. Tien jaar stadsarcheologisch onderzoek, Brugge, 1988, 43-51.
Vander Ginst, V. & Smeets, M., Het archeologisch onderzoek in het Groot Begijnhof te Tienen, Kessel Lo, 2014.

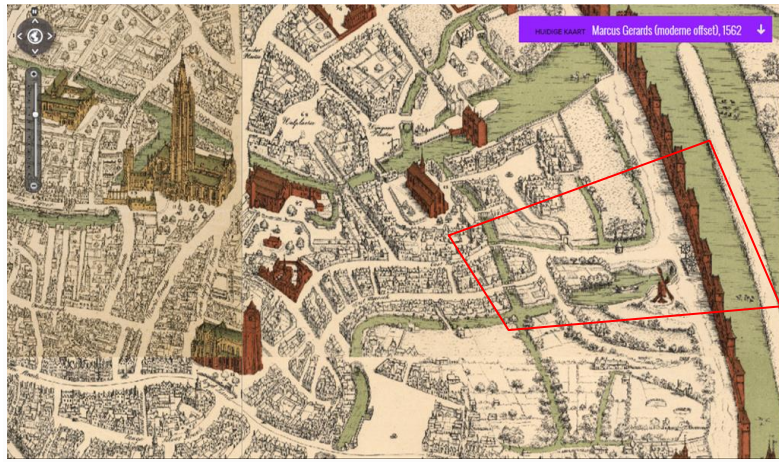

Die naam 'Ten Wijngaard' verwijst naar een meers of laaggelegen grasland, maar wordt ook geassocieerd met druiventeelt.



Na de 17^{de}-eeuwse uitbreiding evolueerde het beluik van een pleinbegijnhof met een onregelmatige centrale ruimte naar een begijnhof van het gemene type. De belangrijkste gebouwen (14/17^{de}-eeuws huis van de grootjuffrouw, 14de- eeuwse kapel en restanten vroegere infirmerie uit 1645) zijn gegroepeerd in de zuidwesthoek van het bebouwd plein.

De zone tussen de reie en het voormalig meersengebied is de moestuin. De tuinzone rond de bebouwing, is ingericht als siertuin.



1900 (foto beeldbank)

Het uitzicht van het noordelijke deel met de Begijnhofkerk en het binnenplein komt nagenoeg nog steeds overeen met het huidige. Het zuidelijke deel, over de brug, wordt voorgesteld met bebouwing rondom een onregelmatig binnenplein en aan een straatje 'het zgn. Koegat' met poort uitkomend op de Oostmeers. Het kadasterplan van P.C. Popp (1865) benoemt dit als "de doorgang van het begijnhof".

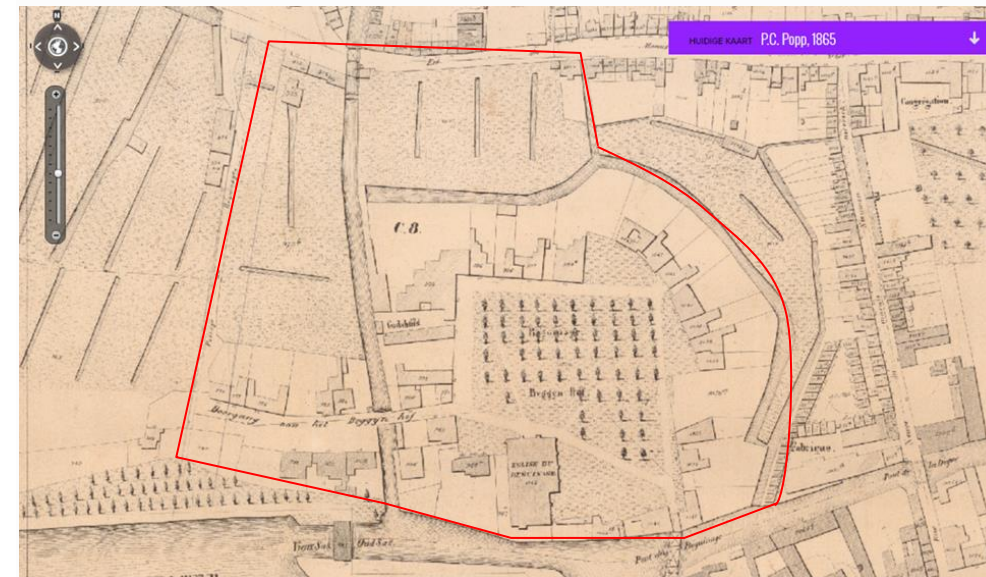

De in 1892 aangelegde Gasthuisstraat, in 1948 omgedoopt als Prof. Dr. J. Sebrechtsstraat, volgt grotendeels het tracé van dit voormalige 'Koegat'; het Begijnhof is dan tot zijn huidige omvang gereduceerd, vandaar het ontstaan van de naam 'de steert'. De toen nog bestaande bleekweiden zijn ingenomen door de Minnewaterkliniek.

Het bomenbestand is opvallend. In 1926 werden linden en 62 Canadapopulieren verspreid op en rond het binneplein aangeplant. Ze kwamen in vervanging van de vroegere olmen die ziek werden door de eerste invasie van de olmenziekte op het Europese vasteland.

Vandaag is het begijnhof begrensd door de Begijnvest, het Minnewater en de Reie aan de oostkant, door de Prof. Dr. J. Sebrechtsstraat aan de zuidkant, en door achtertuinen van de huizen aan de Oostmeers aan de westkant en tenslotte door het Wevershof aan de noordkant en nog afgescheiden door een gracht, die deel uitmaakt van een grachtengordel die het noordelijke deel van het Begijnhof helemaal omsluit en die gedeeltelijk is gerioleerd.

De kloostergemeenschap beschikt overigens nog over een privé-tuin die uit verschillende 'tuinkamers' bestaat (een tuin bij het gastenverblijf en keuken, patio's, grasvelden met fruitbomen en een grote moestuin). Deze worden als het ware omringd door een uitloper van de reie. Een uitloper van het Minnewater loopt naar de moestuin. Vandaaruit is er in noordelijke richting een vertakking naar de overige tuinen. De talrijke 'prive-tuinen' bij de huizen worden door de huurders onderhouden. Enkel de bomen zijn de zorg van de stedelijke Groendienst. Deze tuinen kenmerken zich vooral door hun diversiteit. De aanwezigheid van soms zeer waardevolle bomen, vormen de rode draad tussen de individuele tuintjes.

2.4. Samenvattend het huidige beeld van het Brugse Begijnhof archeologisch-architecturaal-landschappelijk

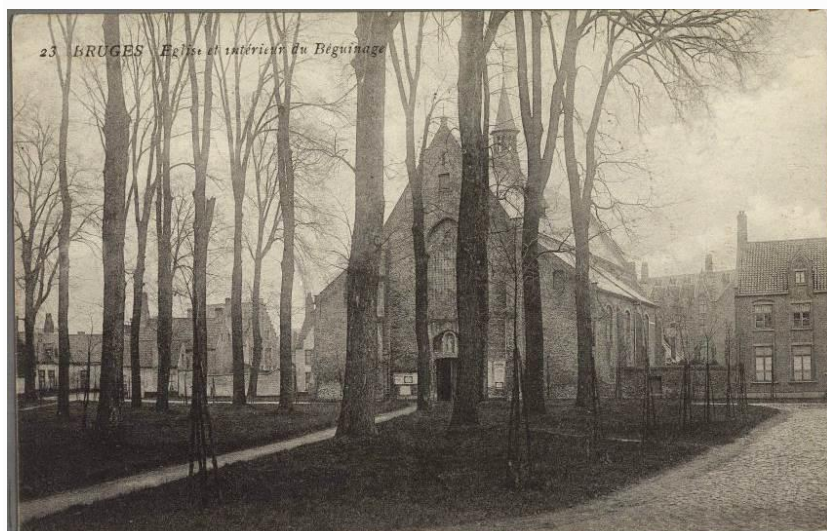

Vóór 1914 (foto beeldbank)

Het Brugse Begijnhof is een gemengd begijnhoftype (een combinatie van een pleinbegijnhof met een straatbegijnhof) en de stichting ervan gaat terug tot de eerste helft van de 13^{de} eeuw. Het archeologisch erfgoed is onzichtbaar, maar daardoor bijzonder kwetsbaar. De site bevindt zich in een depressie, waardoor de kans op vroege menselijke activiteit eerder klein is en eventuele archeologische vondsten allicht gering, op uitzondering van menselijke sporen vanaf de 13de eeuw.

Ten Wijngaarde is op een nagenoeg vierkant grondplan opgetrokken met een karakteristiek begraasd en beboomd binnenplein dat onregelmatig van vorm is en waardoor een aarden weggetje en een beekje lopen.

Daarrond zijn gekasseide paadjes (met een recent aangelegde zgn. *comfortstrook*). Rond het plein staan de kerk, toegewijd aan de Heilige Elisabeth (een in oorsprong 13^{de}-eeuws bedehuis uitgegroeid tot een sierlijke maar sobere classicistisch kerkgebouw), en de wit beschilderde aaneengesloten bakstenen huizen van één of twee bouwlagen op zwart beschilderde plint en onder een gegolfd pannen/ of betegeld zadeldak. De bebouwing oogt 16^{de}-17^{de} of 18^{de}-eeuws maar heeft vaak een oudere kern die kan opklimmen tot de 13^{de} of 14^{de} eeuw. De huizen zijn regelmatig aan de architectuur- en leefmode aangepast en omdat de 18^{de} eeuw een grote bloeiperiode was, is dit architecturaal duidelijk vertaald. In de interieurs zijn talrijke laatgotische schouwen en boeiende dakconstructies bewaard. Ook de talrijk bewaard gebleven kaarsnissen (en lavabonissen) wijzen op de 'hoge' leeftijd van sommige huizen. Daarnaast zijn vaak fraaie 18^{de}-eeuwse schouwen, deuren, binnenluiken bewaard gebleven. Net als enkele gepleisterde plafonds.

Een van de huizen is omgevormd tot museum, twee tot liturgisch centrum (met verkoop van boeken), enkele tot klooster en gastenverblijf en het voormalig noviciaat uit 1957 tot privé-bezinningscentrum. Sommige huizen dateren uit de 19de eeuw (Begijnhof 7, een vroeg voorbeeld van Brugse neogotiek) en enkele uit de verbouwingscampagne Viérin-Hoornaert uit de jaren 1937-1939. Alle gebouwen passen zich echter perfect in het geheel in. Opvallend zijn de begijnenhuizen nrs. 8-20 met een ommuurde voortuin en de godshuizen nrs. 32-40 "het zgn. Dopsconvent, Ten Wijngaarde" die een afzonderlijk en afgesloten geheel vormen. Begijnhof 30, is het voormalig huis van de Grootjuffrouw met restanten van de vroegere infirmerie.

Het is een sobere streekeigen baksteenarchitectuur met witbeschilderde top- en lijstgevels van diep- of breedhuizen, soms met beeldbepalende schuiframen met kleine roedenverdeling en veelhoekige bakstenen schoorsteenschachten. Magistraal door zijn eenheid.

Het Begijnhof is volledig ommuurd. Ook hier verlichten smeedijzeren straatlantaarns van het zgn. 'Brugs type' het beluik. De hoofdingang met monumentale poort ter hoogte van de Reie situeert zich aan de oostkant en is met een stenen brug (1692) verbonden met het Wijngaardplein. Een tweede ingang

situeert zich aan de Sasbrug ter hoogte van het Minnewater. Aan de kant van de Professor Dr. J. Sebrechtsstraat is er poorttoegang naar de moestuin en het klooster (datering niet juist bekend). Aan de *Steert* staan langs de 'straat' grote lindebomen, esdoorns en negen begijnenhuizen, drie daarvan met een omhaagde voortuin. Een van de huizen is nog duidelijk een 13^{de}-eeuws convent (bevestigd door de datering van de dakkap). De bakstenen ommuring, aan de kant van de Begijnenvest en de Prof. Dr. J. Sebrechtsstraat dateert uit het einde van de 19^{de} eeuw en werd ontworpen door toenmalig stadsarchitect Louis Delacenserie, die voor het ontwerp van de Minnewaterkliniek tekende, die op het oorspronkelijke 'eigendom' van het Begijnhof is gebouwd.

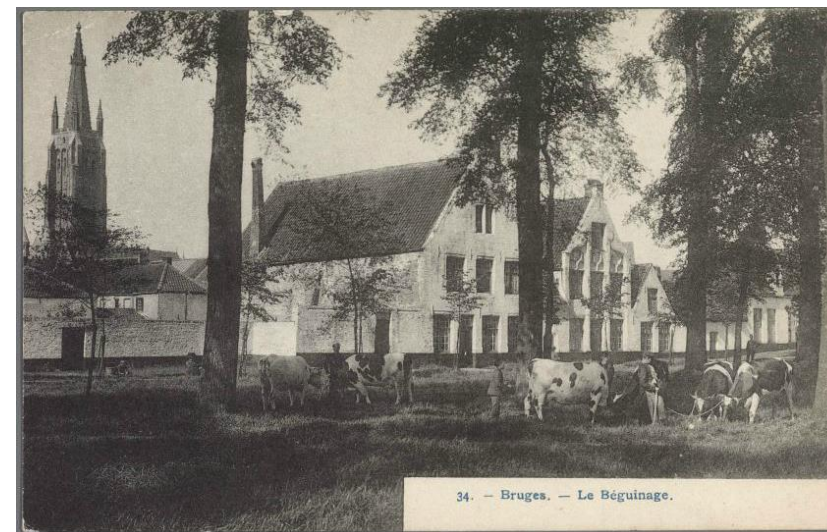

1903: zicht op het begijnhof (foto beeldbank)

Met de Franse revolutie werd de volledige site eigendom van de Commissie Burgerlijke Godshuizen (de voorloper van het huidige OCMW) en dit bleef zo tot in 1972. Toen woonden er al naast begijnen heel wat oudere, vaak verarmde dames in de verschillende huizen. De huizen waren in verval geraakt, een restauratie drong zich op. Met de bouw van het nieuwe AZ-Sint-Jan verkocht het OCMW het Begijnhof aan de stad Brugge, omdat ze de financiële last van een noodzakelijke restauratie onmogelijk kon dragen.



1968 (foto beeldbank)

Sinds 1972 is in opdracht van de huidige eigenaar, de Stad Brugge, het gebouwenpatrimonium systematisch gerestaureerd en wordt het verder voorbeeldig onderhouden. Die taak was in aanvang toevertrouwd aan de ontwerpers binnen de stedelijke dienst voor Monumentenzorg en is nu in handen van de dienst Patrimoniumbeheer. Dit ging veelal met overheids subsidie gepaard (maar niet steeds).



Luc Constandt, hoofd van de Dienst Monumentenzorg leidt in 1973 Prins Albert rond. De Stad Brugge is toen net eigenaar van het Begijnhof en bezig met de eerste restauratieplannen (Foto Beeldbank)

De stedelijke Groendienst is ook sinds dat ogenblik verantwoordelijk voor de instandhouding, van het groen.

Vanaf de 17^{de} eeuw was er reeds sprake van een 'beboomd' plein.

Het met olmen beplante binnenplein kreeg het in 1918 zwaar te verduren door een bom die een krater in het binnenplein sloeg. Hierdoor verdwenen reeds enkele grote olmen.



1925: Zicht op de kerk (foto beeldbank)

De overige olmen die tekenen vertoonden van zieke te veroudering werden in 1926 gerooid en vervangen door Canadapopulieren en lindes.



1930: nieuwe aanplantingen (foto beeldbank)

In de jaren 1980 was een ingrijpende verjonging van de bomen noodzakelijk. De 62 Canadapopulieren uit 1926 vertoonden vormen van ziekte en veroudering. Om de lindes meer ontwikkelingskansen te bieden, werden de buitenste rij populieren geveld en de lindes uitgedund. Een tweede verjongingsfase, namelijk het vellen van de binnenste rij populieren en vervangen door essen, was gepland voor eind jaren 1980, maar werd uiteindelijk niet uitgevoerd.



1980- Zicht op het binnenplein tijdens boomverjongingswerken (foto Beeldbank)

De tuinzone achter de huizen en het klooster bleef behouden, net als de moestuinzone en de siertuin. De inrichting van de tuin palend aan het Begijnhof is gegroeid op de noden van de bewoners. De moestuin had al vroeg een prominente plaats gekregen in de tuin. De siertuinen werden aangelegd dicht bij de woningen.

Het bijzondere binnenplein van het Brugse Begijnhof dankt zijn indrukwekkende karakter net aan het ruimtelijk contrast tussen het grasveld met zijn rijzige bomen en de omringende witte huizen.

Onder de bomen bloeien in het voorjaar de (wereldberoemde) narcissen en orchideeën. Erover lopen wandelpadjes en een beekje, waar enkel in de winter nog water doorloopt.

Anno 2016 wordt het complex bewoond door een kleine kloostergemeenschap en 44 alleenstaande dames (in huisjes met tuin).

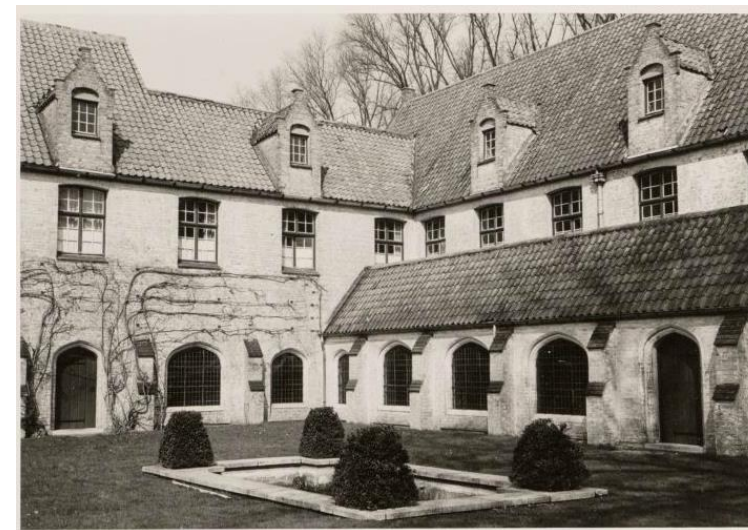

1976 Een zicht op de binnentuin van het kloosterpand met de vijver met buxuspiramides en de blauwe regen die tegen de kloostergevel groeit.



1976 -Kloosterpand met achtergebouwen - huisnummers 24 tot 28. Zicht op het klooster vanaf de tuin met de klimrozen tegen de muur. In de tuin staan hoogstam fruitbomen met daaronder gras.

In het volgende hoofdstuk zal een architecturale beschrijving/datering per gebouw, per entiteit of per erfgoedelement terug te vinden zijn op de respectievelijke fiches. (zie hoofdstuk 3)

2.5. Historische beplanting

Uit historisch naslagwerk is moeilijk te achterhalen welk plantmateriaal courant werd gebruikt. In de meeste gevallen werd gras ingezaaid met de bedoeling de was te bleken. Verder werden bloemen aangeplant om te dienen als versiering van de kapel.

A. Maertens ⁴ somde de Brugse benamingen van planten die werden aangeplant in de Brugse Godshuizen. Hieronder een overzicht van de planten. Deze namen zijn in specifiek, kleurrijk Brugs genoteerd, waardoor het moeilijk is om met zekerheid te achterhalen welke planten worden bedoeld:

- *Stro- en zonnebloem*: Helipterum roseum (zonnestrobloem).
- *Dagsterren*: Wellicht wordt hiermee Symphoricarpus albus (sneeuwbes) bedoeld. Er kan echter verward worden met 'dagschone' of 'dagbloem' wat Pharbitis purpurea (haagwinde) betekent.
- *Schaapmuiltje*: Deze naam wijst op de bloemvorm van Linaria vulgaris (vlasleeuwebekje) of Anthirrhinum linaria (leeuwebekje).
- *Zoete lievertjes*: Lonicera japonica (kamperfoelie). Sommige plantennamen hebben te maken met het proeven: kinderen zogen de zoete honing uit de bloemen van deze klimplant.
- *Roste stinkers*: Dit kan Tagetes (Afrikaantjes) of Dianthus (anjers) zijn geweest. Deze naam wijst op de slechte geur van de bloem.
- *Bakkertjes*: primula
- *Pane broekjes*: Tagetes.
- *De vijf-bloedige wonde*: Passiflora. De doornen kroon en de vijf wonden van Christus zijn op deze bloem te herkennen.
- *De moeder van duist* : Achillea (duizendblad)
- *Duizendknoop*: wellicht Polygonum
- *Blauwe beschaamde meisjes*: in West-Vlaanderen werd Borago officinalis ook wel beschaamd meisje genoemd.
- *Mannetjes en wijvetjes*: waarschijnlijk Galanthus nivalis (sneeuwkllokjes)
- *De vastenavond*: Galanthus nivalis. Eén van de weinige bloemen die al bloeien rond die tijd van het jaar.

⁴ MAERTENS, A. *Gids der Brugsche godshuizen*. Brugge, 1940, p.21.

3. INVENTARISATIE VAN DE ERFGOEDELEMENTEN

3.1. Algemeen

Voor de algemene beschrijving / typering en ruimtelijke context van zowel het bouwkundig, landschappelijk als archeologisch erfgoed wordt verwezen naar het hoofdstuk historische nota. Voor de inventarisatie van de erfgoedelementen is geopteerd om per entiteit en per groenzone een fiche op te maken met een overzicht van de historische en bestaande toestand met bijhorende foto's van het interieur en het exterieur en in de mate van het mogelijke (sommige entiteiten zijn nog niet gedigitaliseerd) een invoegsel van plannen / gevels.

3.1.1. Bouwkundig erfgoed - gebouwenpatrimonium

3.1.1.1. Voorgeschiedenis gebouwenpatrimonium

De huizen rond het binnenplein en in de Steert zijn opgetrokken in baksteen die aan de kant van het beluik wit beschilderd zijn. Achteraan zijn de bakstenen gevels veelal onbeschilderd (evenals de zijgevels). De huizen ogen 17de/18de-eeuws maar hebben vaak oudere kernen die teruggaan tot de 13de-14de eeuw en in het interieur zijn oude bouw -en decoratieelementen bewaard. Ook 18^{de}-eeuwse sierelementen en schouwen met passende schouwboezems zijn geen zeldzaamheid. Er zijn ook enkele huizen in de 19^{de} eeuw in vervanging van oudere huizen gebouwd. Daarnaast zijn ook 19^{de}-eeuwse en 20^{ste}-eeuwste schouwen (bijna onmerkbaar) geïntegreerd in het ensemble. In de jaren 1930 zijn bovendien ingrijpende werken uitgevoerd voor de bouw van het klooster en het verzekeren/instandhouden van het schilderachtige of 'pittoreske' karakter van de site (het reddingsplan Hoornaert). De panden Begijnhof 8 tot Begijnhof 20 werden toen voorzien van voortuinen en van het middenplein gescheiden door een bakstenen muur en toegankelijk via korfboogpoortjes. Tussen nrs. 10 en 12 werd een nieuwe kleine, pittoreske duiventoren gebouwd.

Ook het klooster, verborgen achter oude gevels en gedeeltelijk oude constructies, Begijnhof 24-26-28 dateert uit die periode. De werken tijdens het interbellum werden uitgevoerd naar het ontwerp van de architecten Jos en Luc Viérin. Nog in 1960 werd een novicenhuis bijgebouwd.

In verschillende huizen zijn laatgotische (natuurstenen) schouwen, 18de-eeuwse marmeren en/of houten schouwen, oude binnendeuren, vaak 19^{de}-eeuwse binnenluiken en oud hang-en sluitwerk bewaard gebleven (zie afzonderlijke fiches). Sommige schouwen staan niet meer op hun originele plaats.

Nagenoeg alle gebouwen op de site zijn in de laatste decennia gerestaureerd (zie detail overzicht in hoofdstuk 5). Veelal gebeurde dit met overheidssubsidie. Het wachten op de goedkeuring van de subsidie heeft de werken vaak vertraagd. De erfpachthouder heeft op eigen initiatief soms (kleinere) werken uitgevoerd.

3.1.12. Overzichtsplan diverse entiteiten

FICHE 0 – overzichtplan bouwkundig erfgoed

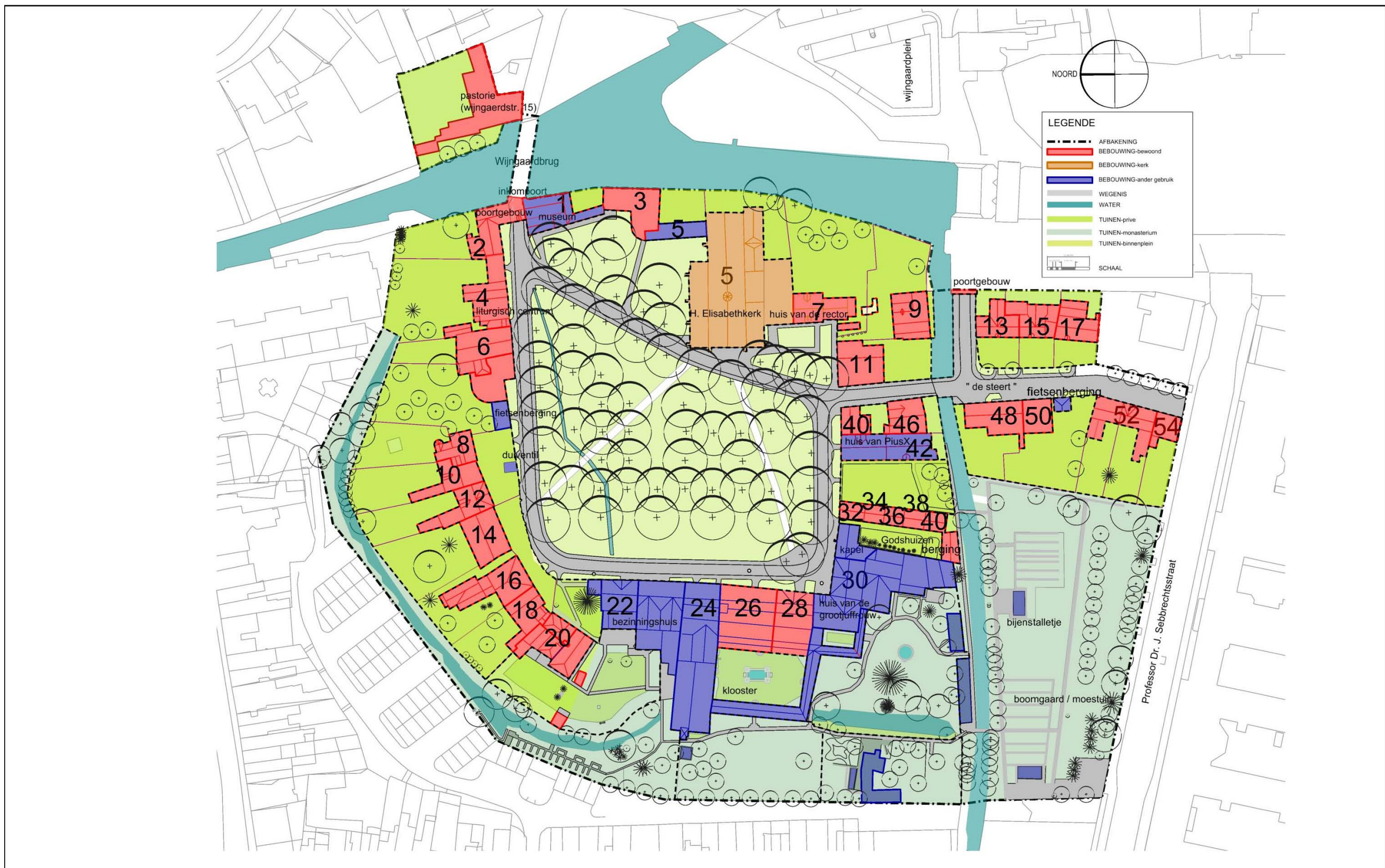

3.1.13. Inventarisatie per entiteit

FICHE 01_poortgebouw aan sasbrug
FICHE 02_poortgebouw wijngaardbrug
FICHE 03_Begijnhofbrug
FICHE 04_huisnr. 1 – museum
FICHE 05_huisnr. 3 – woning
FICHE 06_huisnr. 5 – polyvalente zaal
FICHE 07_huisnr. 5 – kerk
FICHE 08_huisnr. 7 – huis van de rector
FICHE 09_huisnr. 9 – woning
FICHE 10_huisnr. 11 – woning
FICHE 11_huisnr. 13 – woning
FICHE 12_huisnr. 15 – woning
FICHE 13_huisnr. 17 – woning
FICHE 14_huisnr. 54 – woning
FICHE 15_huisnr. 52 – woning
FICHE 16_huisnr. 48-50 – woning
FICHE 17_huisnr. 46 – woning
FICHE 18_huisnr. 44 – woning
FICHE 19_huisnr. 42 – woning
FICHE 20_huisnr. 32-40 – woning
FICHE 21_huisnr. 30 – huis van de grootjuffrouw + kapel
FICHE 22_huisnr. 28-26-24-22 – klooster / monsterium
FICHE 23_huisnr. 20 – gastenverblijf
FICHE 24_huisnr. 18 – woning
FICHE 25_huisnr. 16 – woning
FICHE 26_huisnr. 14 – woning
FICHE 27_huisnr. 12 – woning
FICHE 28_huisnr. 10 – woning
FICHE 29_huisnr. 8 – woning
FICHE 30_huisnr. 6 – woning + liturgisch centrum
FICHE 31_huisnr. 4 – liturgisch centrum
FICHE 32_huisnr. 2 – portierswoning
FICHE 33_beeldebepalende gebouwen
FICHE 34_reiemuren
FICHE 35_pastoriewoning

BESCHRIJVING HISTORIEK – HUIDIGE TOESTAND

Exterieur:

Bakstenen eind 19de-eeuws poortgebouw (mogelijk 1885) aan Sasbrug afgewerkt met kantelen (eventueel te identificeren als de z.g. "Koepoort"). Grote tudorboogingang met afgeschuinde dagkanten en houten poort, met daarboven een natuurstenen gevelsteen met kalligrafisch opschrift: "PRINSELIJK/BEGIJNHOF/TEN WIJNGAARDE/GESTICHT TEN JARE/MCCXXXV". Twee smeedijzeren sierankers en natuurstenen schampstenen aan poortdoorgang.

Poort voorzien van elektrisch slot, te bedienen vanuit de portierswoning.

Uitgevoerde werken:

Restauratiewerken (herstellingswerken & schilderwerken): 1999

FOTO'S EXTERIEUR

Poort – zicht van buitenzijde

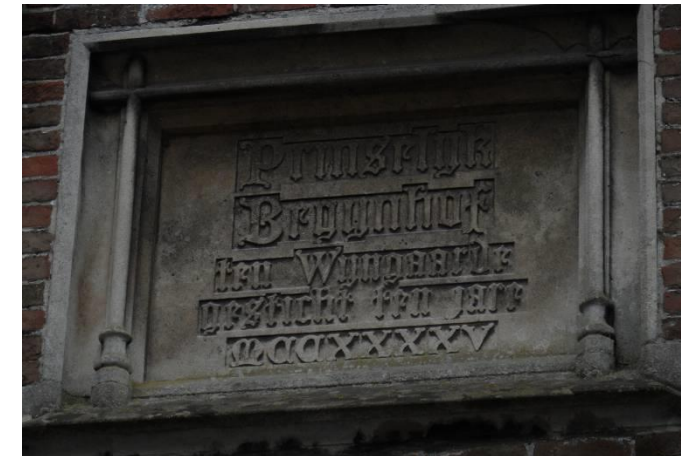

Kalligrafisch opschrift



Poort – zicht vanaf binnengebied



Poort – zijaanzicht vanaf Wijngaardplein

TOEKOMSTIG BEHEER

De poort wordt zeer intensief gebruikt en zal om de 7 jaar worden onderworpen aan onderhoudswerken. Crf. Beheerstabel & tabel beheersmaatregelen.

De inkompoort zal steeds zijn functie behouden

Poort eventueel te voorzien van kleine camera in de toekomst om grotere veiligheid te verzekeren.

Volgende onderhoudswerken volgens beheersplan: 2018

BESCHRIJVING HISTORIEK – HUIDIGE TOESTANDExterieur:

Poortgebouw aan de kant van de Wijngaardbrug afgewerkt met een bepleisterde en lichtgeel- en grijsbeschilderde laatclassicistische lijstgevel op arduinen plint bekroond door een driehoekig fronton. De korfboogpoort is opgenomen in een smalle pilastergevel met omlopende kroonlijst en bekronend driehoekig fronton. Vlakke bepleisterde omlijsting met diamant als sluitsteen geflankeerd door de opschriften "SAUVE/GARDE"; vleugelkeur met bewaard hang- en sluitwerk en onder houten boogveld; schamppalen; bekronende cartouche met opschrift "SANCTA/ELISABETH/ORA PRO/NOBIS" en groenbeschilderde festoenen aan beide zijden; aansluitende nis met gepolychromeerd (18^{de}-eeuws?) beeld van H. Elisabeth van Hongarije onder gebogen pseudofronton met schelpmotief, flankerende voluten uitlopend op mannenfiguren.

Boven de doorgang naar het binnenplein loopt de zolder van de aanpalende portierswoning met zadeldak (leipannen en vlaamse pannen).

Het poortgebouw is met opschrift gedateerd "17/76". De polychromie is in 1996 gerestaureerd en vernieuwd aangebracht op basis van iconografische bronnen.

Aan Begijnhofzijde is dit poortgebouw afgewerkt met een sobere witbeschilderde bakstenen gevel met een brede korfboogopening, die aansluiting geeft op Begijnhof 2.

In de gekasseide doorgang (met bepleisterde zoldering met een moerbalk met balksleutel) staat een klein houten altaar in Lodewijk XV—de stijl opgesteld, met een kruisbeeld en geflankeerd door twee lanternen. Ernaast zit een gevelsteen met inschrift in de muur ingewerkt:

STA VIATOR

ET EFFVNDE PRECEM PRO ANIMA
R.D.RODVLPHI LVDOVICI CAN. HOORNAERT
QVI PER 46 ANNOS IN HAC VINEA
PRO CHRISTO EN ECCLESIA
LABORAVIT
ET AD MAGISTTRRVM REHT
DIE 30 OCTOBRIS 1969
DENARIVM ACCEPTVRVS

R.I.P.

Uitgevoerde werken:

Restauratie: poortgebouw: 1996

Laatste onderhoudswerken: poortgebouw 2007

FOTO'S EXTERIEUR

Poort – zicht van buitenzijde



Poort – zicht van buitenzijde



Zicht op beeld in nis



Poort – zicht vanaf binnengebied



Achterzijde poort



Achterzijde muur



Achterzijde poort (zicht van rechts naar links)

TOEKOMSTIG BEHEER

De poort wordt zeer intensief gebruikt en zal om de 7 jaar (maximaal) voorwerp zijn van onderhouds -en schilderwerken en dit afhankelijk van verschillende factoren zoals de oriëntering, oud of nieuw schrijnwerk, de kwaliteit van het iniële schilderwerk enz. Cfr. Beheerstabel en tabel beheersmaatregelen.

De inkompoort zal steeds zijn functie behouden

Eventueel voorzien van kleine camera in de toekomst

Volgende onderhoudswerken volgens beheersplan: 2017

BESCHRIJVING HISTORIEK – HUIDIGE TOESTANDExterieur:

De oorspronkelijk houten Begijnhofbrug, ook Wijngaardbrug genoemd, werd al in 1297 vermeld. De houten brug werd in 1692 vervangen door de huidige stenen brug met een smeedijzeren leuning die uit 1740 dateert en n.o.v. W. De Potter is versierd met druiventrossen en wijngaardranken (cf. letterlijke interpretatie van "ten wijngaarde").

Het is een drieledige boogbrug met gebruik van kalkzandsteen, 18^{de}-eeuwse cartouches op de sluitstenen met opschrift "ANNO" en "1776". Het wegdek van de brug bestaat uit kasseien.

Vóór de brug : een arduinen XVIIa- paal (hergebruik van een bankpaal zoals op meerdere plaatsen in Brugge) .

TOEKOMSTIG BEHEER

De brug wordt zeer intensief gebruikt (jaarlijks miljoenen bezoekers aan de site) en is dus regelmatig voorwerp van controle. De brug zal onderhouden worden door de wegendienst van de stad Brugge.

Volgende onderhoudswerken volgens beheersplan: nog op te nemen in planning wegendienst

FOTO'S EXTERIEUR

Brug – zicht vanaf Wijngaardplein



Brug – zicht vanaf inkompoort



Brug – linkerzijde



Brug - rechterzijde



Brug – schamppaal zicht vanaf begin brug



Detail balustrade

BESCHRIJVING HISTORIEK – HUIDIGE TOESTANDExterieur:

Dit pand ligt ten zuiden van het poortgebouw en leunt er tegen aan. Het werd in 1937-1939 ingericht als begijnenhuisje (kaderend in het plan van kanunnik R. Hoornaert en de architecten Viérin) en is ingericht als museum, dat het vroegere begijnenleven illustreert.

Het bestaat uit een mogelijk XVIII-eeuws voor- en achterhuis palend aan de Reie, met oudere kern. Aan de zuidzijde situeert zich een binnentuintje met kleine pandgang die in de jaren 1930 is gebouwd en aansluit bij Begijnhof 3.

Het beschilderde **voorhuis**, met dubbelhuisopstand is één bouwlaag hoog onder zadeldak (en afgedekt met Vlaamse pannen), en drie traveeën breed. Opmerkelijke rechthoekige deur met beschilderde natuurstenen -XVIII-eeuwse pilasteromlijsting en waaivormig bovenlicht, rechthoekige vensters. De **zijgevels** zijn witbeschilderde verankerde puntgevels, segmentboogopeningen met afgeschuinde dagkanten.

Het **achterhuis** heeft een reiegevel met verankerde bakstenen lijstgevel van drie traveeën en twee bouwlagen. De travee-indeling werd gewijzigd in het begin van de XIX-eeuw; steekboogvensters met vlakke omlijsting met oren en neuten. XIX-eeuwse dakkapel met sleepdak. Ook het dak van het achterhuis is afgedekt met rode gegolfde pannen (zgn. Vlaamse pan).

Ramen met kleine roedenverdelingen.

Imposante schouwlichamen.

Buitenschrijnwerk:

Tijdens de restauratiewerken van 1997 werden volgende ingrepen aan het buitenschrijnwerk uitgevoerd:

- Voor de schuiframen in de reiegevel van dit huis werd er een veersysteem toegepast opdat het raam op eender welke geopende stand kan blijven staan. Er dient geen extra kracht te worden uitgeoefend bij het openen of sluiten van het raam.

- Voor de schuiframen in de reiegevel werd een aangepaste detaillering voorzien opdat de ramen naar de binnenzijde kunnen opendraaien om onderhoud mogelijk te maken. De ramen zien er zowel aan de binnen als aan de buitenzijde uit als schuiframen.

- Enkelvoudige beglazing met binnenluiken

Uitgevoerde werken:

Restauratie schrijnwerk in 1997

Verdere historische gegevens OCMW-Archief Brugge (Dossier Begijnhof)

FOTO'S EXTERIEUR

Voorgevel

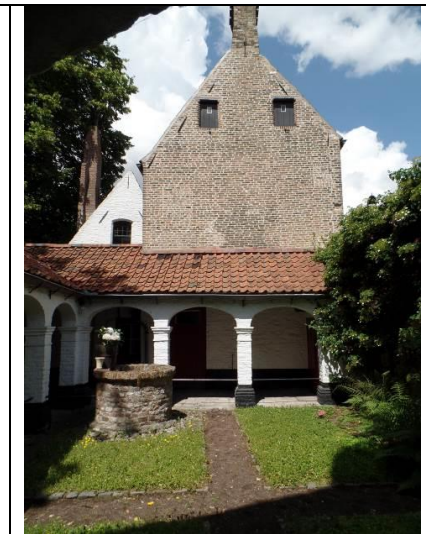

Binnentuin met pandgangetje – zicht naar zijgevel huisnr. 1



Binnentuin met pandgangetje – zicht naar zijgevel huisnr. 3



Voorgevel van achterhuis



Uithangbordje aan linkerzijgevel

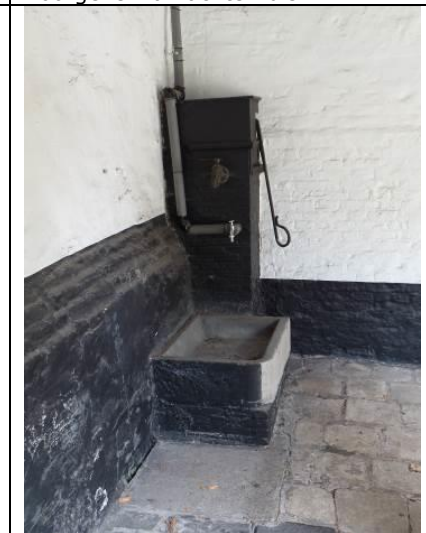

Pomp in pandgang van

FOTO 'S INTERIEUR

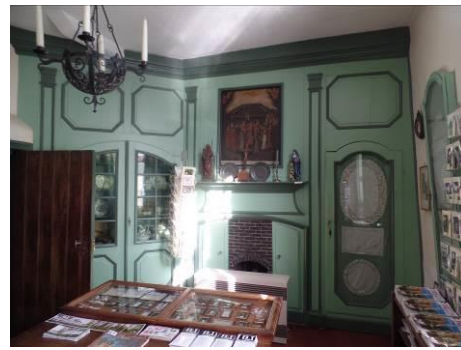

Gelijkvloers-kamer achterhuis



Gelijkvloers- kamer achterhuis

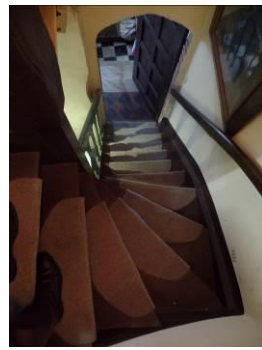

Gelijkvloers - trap naar verdieping



Binnentuin met pandgangetje - zicht naar zijgevel huisnr. 3



Gelijkvloers - kamer voorhuis / detail schouw



Gelijkvloers - inkomhal



Gelijkvloers - gang naar achterhuis

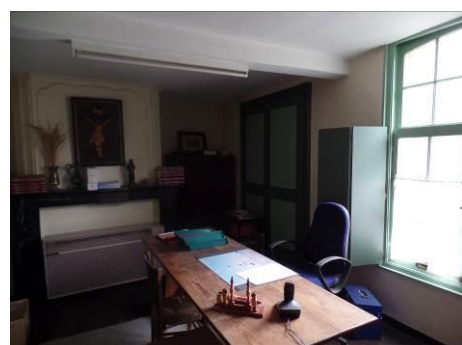

Verdieping 1 - achterhuis kamer rechts



Verdieping 1 - achterhuis kamer rechts



Zolder - achterhuis



Verdieping 1 - achterhuis hal



Zolder - trap naar verdieping 1

BESCHRIJVING HISTORIEK - HUIDIGE TOESTAND

Interieur:

Het huis is sinds de vorige eeuw ingericht als "model-begijnhuis" met een hal, een keuken, een zitplaats, een eetplaats en een slaapkamer. De houten structuren met balklagen zijn bewaard, met o.m. bepleisterde moerbalken met balksleutels en verder sober bepleisterde plafonds. In verschillende ruimtes zijn fraaie beschilderde houten lambrizingen in -XVIII- eeuwse laat-classicistische stijl geïntegreerd, met ingemaakte (vitrine)kasten en binnendeuren eveneens in XVIII-eeuwse stijl (authentiek? Of afkomstig uit huizen die in de jaren 1930 zijn gesloopt?).

In de keuken in het voorhuis zit een laatgotische kalkzandstenen schouw met echtpaar (mannen en vrouwenkop) en met XVIII-eeuwse (zgn. Delftse) tegels tegen de haardwand. In de schouwboezem steekt in tegeltableau. Daarnaast zijn spindekastjes geïntegreerd.

Een XVIII-eeuwse beschilderde (steek) trap en restanten van houten spiltrap zorgen voor de circulatie naar de verdieping.

In de zitkamer van het achterhuis is een XVIII- eeuwse (marmeren)schouw met gepleisterde en versierde schouwboezem geïntegreerd. Ook op de verdieping zijn XVIII-eeuwse schouwen bewaard gebleven. Het dakgebinte in het voorhuis kan moeilijk zonder verder onderzoek exact gedateerd worden (XVIII?), maar bestaat o.m. uit twee krukgebinten. In het achterhuis dateert het gebinte uit de XIX-XX eeuw.

In het voorhuis zit een kleine rechthoekige kelder afgedekt met een tongewelf.

Op de verdieping is een XVIII-eeuwse houten schouw gevat in lambrizing (laatclassicistische stijl). Verschillende binnenluiken zorgen zowel op de beneden-als bovenverdieping voor een extra isolatie.

Tussen Begijnhof 1 en Begijnhof 3 bakstenen muren, aan Begijnhofzijde witbeschilderd en met tudorboogpoortje, aan de Reie met korfboogpoortje, afgeschuinde dagkanten.

Patio / tuin:

De pittoreske binnentuin met een ronde bakstenen waterput en pandgang dateert uit de jaren 1937-1939. Baksteenbouw onder lessenaarsdak (pannen); korfboogarcade op pijlers met sokkels, en geprofileerde dekplaten. Het deurtje in N.-gevel van nr. 3 leidt naar de annex van het museum met slaapkamer. De pandgang is afgewerkt met diverse soorten natuursteen (zowel witsteen als doornikse / blauwe hardsteen).

PLANNEN

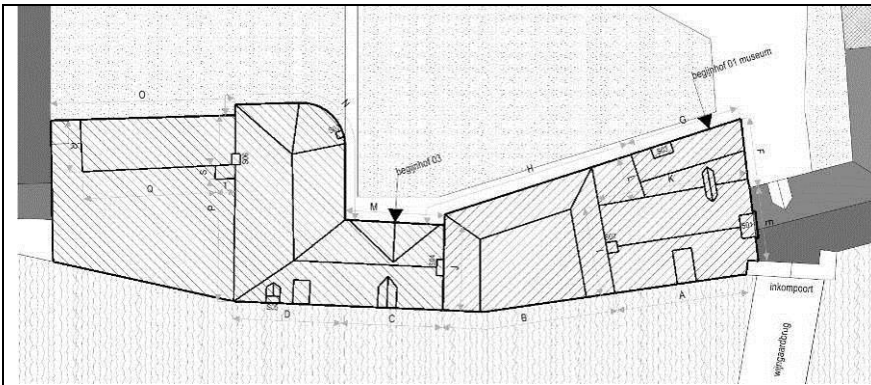

Overzichtsplan nummering gevels huisnummers 1 & 3

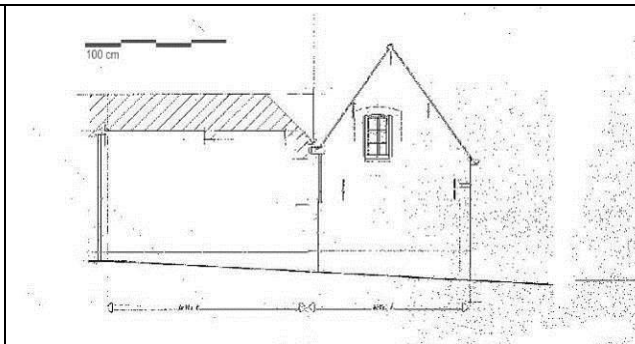

Huisnr. 1 - zijgevel links

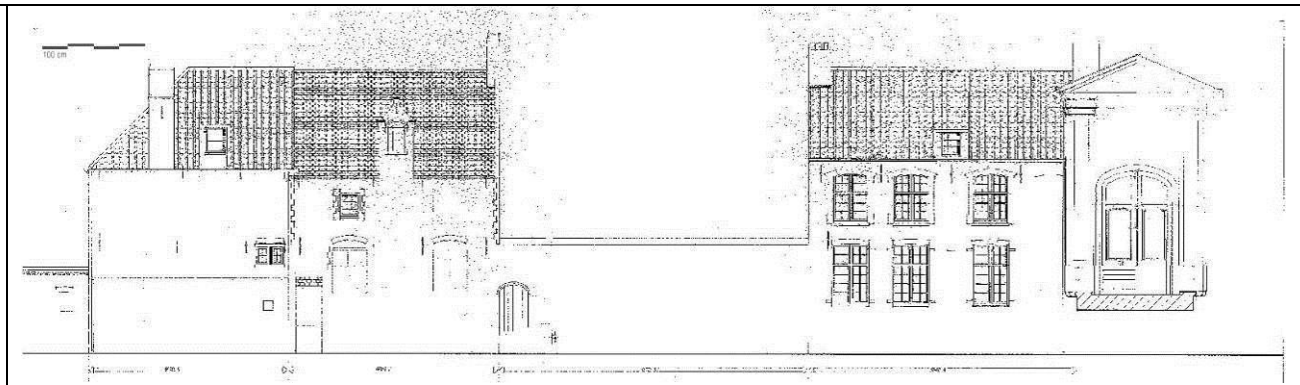

Gevel reimuur / achteregevels huisnummers 1 & 3

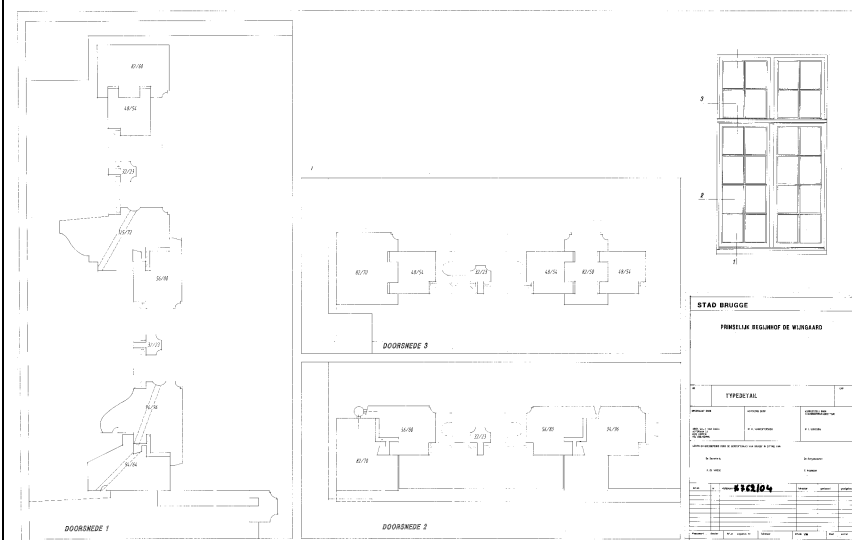

Tekeningen type raam

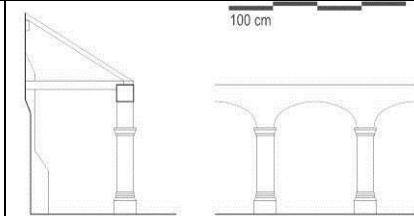

Snedes en aanzicht over pandgangetje

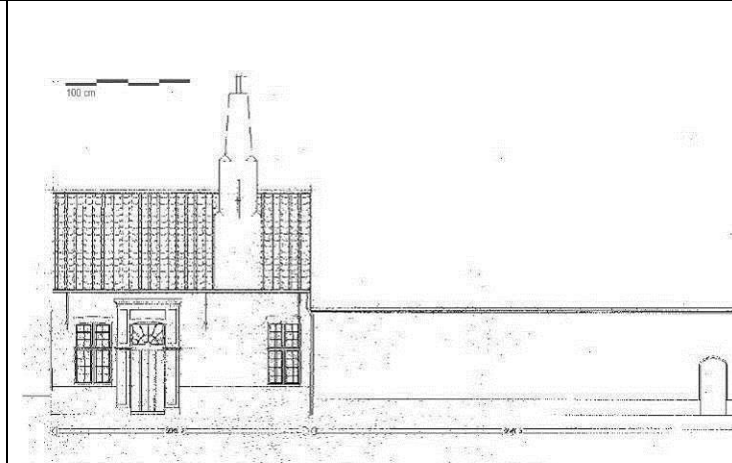

Voorgevel huisnummer 1

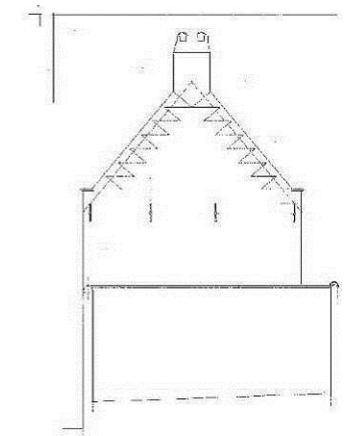

Zijgevel rechts huisnummer 1

TOEKOMSTIG BEHEER

Het museum werd gerestaureerd in 1997 – type eengezinswoning. Deze bestemming blijft in de toekomst behouden. De gevels, daken en buitenschrijnwerk zullen om de max. 7 jaar worden onderworpen aan onderhouds –en schilderwerken en dit afhankelijk van verschillende factoren zoals de oriëntering, oud of nieuw schrijnwerk, de kwaliteit van het initiële schilderwerk enz. Cfr. Beheerstabel en tabel beheersmaatregelen.

Volgende onderhoudswerken volgens beheersplan: 2017.

Verder wordt behoedzaam omgegaan met de waardevolle interieurelementen (vermeld in de beschrijving) en indien restauratie zich opdringt, zal dit met zorg en volgens de regels van de kunst gebeuren. Een nieuwe inrichting van het kleine museum als bezoekerscentrum moet overwogen worden en gepland.

BESCHRIJVING HISTORIEK- HUIDIGE TOESTANDExterieur:

Zeer karakteristieke ligging in het beluik en aan het water.

Samenstel van een waardevol breed- (XVII) en diephuis (XVII-XIX) met afgeronde hoek onder zadeldaken, afgeknot boven diephuis (Vlaamse pannen). Beschilderde tuitgevel met schouderstukken en lijstgevel van vier en vier traveeën, twee bouwlagen hoog. Rechthoekige muuropeningen, in de tuitgevel steekt de toegangsdeur met een waaivormig bovenlicht, vensters met imitatieneblokken en luikopening, afgeschuinde dagkanten.

Zijgevel: tuitgevel met vlechtingen op schoorsteen. Zijgevel diephuis: lijstgevel van vier/drie traveeën, rechthoekige vensters; ter hoogte van twee rechter traveeën sporen van vroegere topgevel en ontlastingsbogen boven de vensters van de begane grond. Reiegevels: verankerde bakstenen nagenoeg blinde lijstgevels. Links: laag bolkozijn en klimmende XIX-dakkapel. Rechts: zandstenen hoekblokken, rechthoekig venster met zandstenen latei en blinde kruis- of bolkozijnen, ontlastingsbogen met open voeg; dakvenster met rechthoekig venster in rondboognis. Ramen met kleine roedenverdelingen.

Karakteristieke bakstenen gevel aan de kant van het water en beschilderde gevels aan de kant van het binnenplein.

Restauratie in 1989 van de bovendakse schoorsteen, en in 1997 van gevels en daken: onder meer in de Reiegevel blootleggen van vensteropeningen en blind maken.

Buitenschrijnwerk:

* inkom:

- Voorgevel: schuifraam met binnenluiken, enkelvoudige beglazing

* 3C1:

- voorgevel: schuifraam met binnenluiken en voorzetraam

- rechter zijgevel: schuiframen met enkelvoudige beglazing, 2 ramen voorzien van voorzetramen.

* 3C2:

- voorgevel: opendraaiende ramen met enkelvoudige beglazing & voorzetramen. Opendraaiend raam met binnenluiken en enkelvoudige beglazing.

- achtergevel

* 3C3:

- voorgevel: opendraaiende ramen met enkelvoudige beglazing met voorzetramen.

- rechter zijgevel: schuifraam met enkelvoudige beglazing en voorzetraam, schuifraam met enkelvoudige beglazing zonder voorzetraam, opendraaiend raam met enkelvoudige beglazing en voorzetraam

Uitgevoerde werken:

Restauratie gevels en daken: 1997, restauratie schoorsteen: 1989

Begijnhof 3 is op initiatief van de vzw Monasterium opgesplitst in 3 woonentiteiten (datum niet bekend, na 1976))

Voor verdere historische gegevens OCMW-Archief Brugge (Dossiers Begijnhof)

FOTO'S EXTERIEUR

Voorgevel



Voorgevel – zicht op breedhuis



Zijgevel rechts – zicht vanaf tuin



Achtergevel



Voorgevel



Linker zijgevel – zicht vanaf binnenkoer nr. 1



Achtergevel zicht op muur Reie



Linker zijgevel

FOTO 'S INTERIEUR



Inkom - trap



Gemeenschappelijke inkom



3C1-voorgevel



3C2 - voorgevel



3C2 - trap naar zolder



3C2 - trap naar zolder



3C2 - trap naar zolder

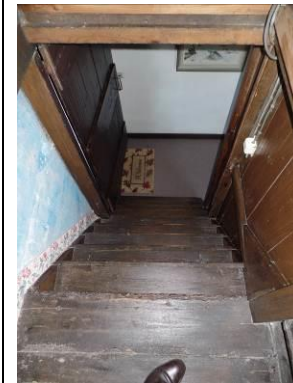

3C2 - trap naar zolder



3C2 - raam Reie



3C2 - schouw



3C2 - moerbalk



3C2 - zolder



3C3 - raam voorgevel

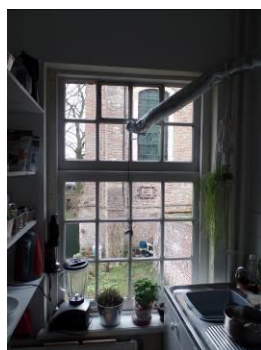

3C3 - schuifraam zijgevel



3C3 - zolder

BESCHRIJVING HISTORIEK - HUIDIGE TOESTAND

Interieur:

Complex grondplan (door latere uitbreiding).

In het huis is de oorspronkelijke constructie met moer-en kinderbalken bewaard gedeeltelijk zichtbaar en gedeeltelijk bepleisterd (bepleistering XVIII - XIX). Op de benedenverdieping zijn ook maremeren tegelvloeren (XIX) bewaard. Op de verdieping plankenvloeren.

Een beukenhouten XIX- streektrap met kwartslag leidt naar de verdieping en naar de zolder. Op de zolder bewaard eikenhouten dakspant met schaar-en nokgebinte (telmerken)

Parallel aan de Reie zit een kleine rechthoekige kelder, afgedekt met een tongewelf, daarboven kleine voutekamer.

Op de verdieping is een schouwlichaam met bepleisterde boezem bewaard (eind XVIII-XIX?). Overigens eenvoudige schouwlijzen. Sommige ramen afgewerkt met houten, beschilderde binnenluiken.

Imposante bovendakse schouwlichamen.

PLANNEN

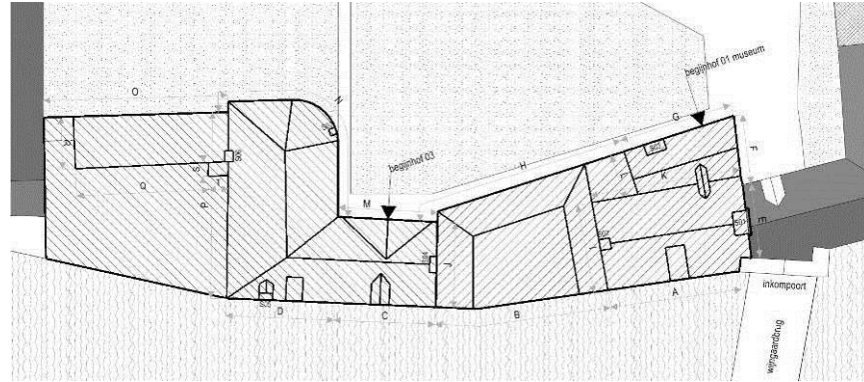

Overzichtplan nummering gevels huisnummers 1 & 3

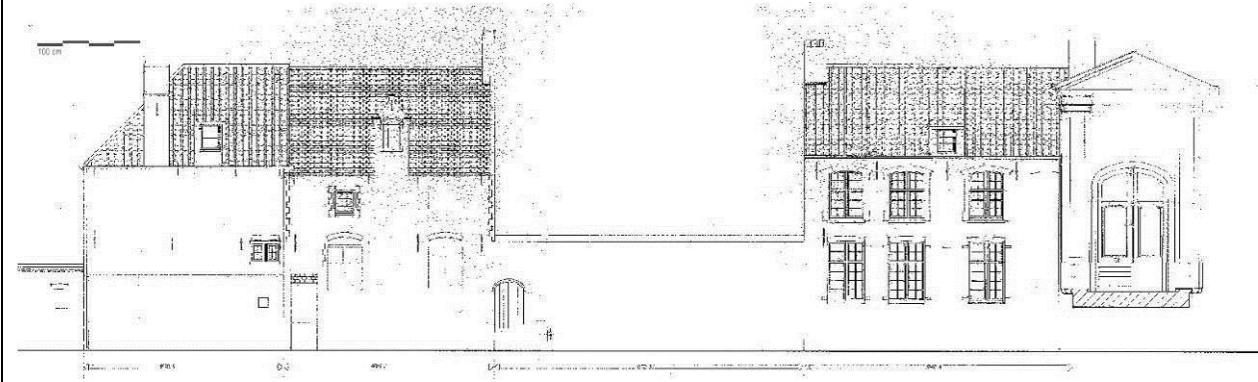

Gevel reimuur / achteregevels huisnummers 1 & 3

TOEKOMSTIG BEHEER

De woning werd gerestaureerd in 1997 (gevels en daken) – type eengezinswoning. De gevels, daken en buitenschrijnwerk zullen . om de 7 jaar (maximaal) voorwerp zijn van onderhouds –en schilderwerken en dit afhankelijk van verschillende factoren zoals de oriëntering, oud of nieuw schrijnwerk, de kwaliteit van het iniiële schilderwerk enz. Cfr. Beheerstabel en tabel beheersmaatregelen.

De opsplitsing in 3 woonentiteiten werd uitgevoerd door de vzw Monasterium (datum niet bekend). Voorlopig behoud van deze indeling, In de toekomst wordt gestreefd om terug te gaan naar een woonentiteit

Volgende onderhoudswerken volgens beheersplan: 2017

Verder wordt behoedzaam omgegaan met de waardevolle interieurelementen (vermeld in de beschrijving) en indien restauratie zich opdringt, zal dit met zorg en volgens de regels van de kunst gebeuren.

BESCHRIJVING HUIDIGE TOESTANDExterieur:

Breedhuis aan de noordkant van de kerk. Dit eenlaagsee gebouw wordt gebruikt als opslagplaats / multifunctionele ruimte.
Het gebouwtje is vijf traveeën breed en afgedekt met een plat dak (XXB, juiste bouwdatum niet gekend). De beschilderde pleingevel is verdeeld in twee brede rechthoekige spaarvelden. De bakstenen muur aan de Reie, vanaf nr. 3 tot aan de tweede toegangspoort was oorspronkelijk hoger. In 1989 werd deze gedeeltelijk herbouwd met hergebruikte baksteen en afgedekt met rode tegel- en nokpannen.

Buitenschrijnwerk: opendraaiende ramen met kleine roedenverdelingen met enkelvoudige beglazing, eerste raam naast nr. 3 opendraaiende ramen met enkelvoudige beglazing met binnenluiken en voorzetraam.

Uitgevoerde werken:

Renovatie in 1981?

FOTO'S EXTERIEUR

Vorgevel



Vorgevel – linker deel



Binnenaanzicht



Vorgevel – opendraaiend raam met voorzetraam en binnenluiken



Vorgevel – opendraaiend raam

FOTO 'S INTERIEUR

Het interieur bevat geen erfgoedelementen

BESCHRIJVING HISTORIEK – HUIDIGE TOESTANDInterieur:

Het interieur bevat geen erfgoedelementen

TOEKOMSTIG BEHEER

Voorlopig behoud van de huidige bestemming. Om de (maximaal) 7 jaar zullen gevels, daken en buitenschrijnwerk voorwerp zijn van onderhoud –en schilderwerken en dit afhankelijk van verschillende factoren zoals de oriëntering, oud of nieuw schrijnwerk, de kwaliteit van het initiële schilderwerk enz. Cfr. Beheerstabel en tabel beheersmaatregelen.

Volgende onderhoudswerken volgens beheersplan: 2017

BESCHRIJVING HISTORIEK – HUIDIGE TOESTAND**Exterieur:**

De Brugse begijnhofkerk is een driebeukige bakstenen kerk toegewijd aan de H. Elisabeth van Hongarije en is gelegen in het oostelijk deel van het Begijnhof. De kerk is bijzonder beeldbepalend voor het beluik. Georiënteerde pseudo-basilicale kerk met gotische en barokke stijlkenmerken. De eerste vroeggotische kerk gaat terug tot midden XIII. Diverse bouwsporen van de eerste bouwfase zijn bewaard gebleven. Gedeelten van het metselwerk zijn gevoegd met zgn. broyé-mortel (mortel op basis van kalk en zand met toevoeging van fijn gemalen bakstenen en pannen).

Oorspronkelijk lagere zijbeuken en ronde bovenlichten in de middenbeuk (zeer zeldzaam in de vroeggotische architectuur in Vlaanderen) cf. kaart van Marcus Gerards (1562). De vensters zijn nog aanwezig, maar dichtgemuurd en zichtbaar vanop de zolders. In januari 1584 legt een brand de kerk grotendeels in puin, enkel de O-gevel blijft bijna helemaal gespaard; de herbouw tussen 1604-1609 is waarschijnlijk een reconstructie van de vorige kerk, het zadeldak van de beuk wordt opgetrokken. In een derde fase, XVIIId-XVIIIIa (rond 1707?): optrekken van de zijbeuken, de kerk heeft nu een pseudo-basilicale opbouw, de spitsboogvensters worden vervangen door huidige segmentboogvensters, de ronde bovenlichten zijn nu aan het zicht onttrokken.

De plattegrond vertoont een driebeukig schip van drie traveeën en een diep vlak afgesloten eenbeukig koor van vier traveeën aan de Z-kant geflankeerd door de sacristie en XX A-vergaderzaal, waarin het beeld van Onze-Lieve Vrouw van De Wijngaard wordt bewaard (XIII-XIV?)..

Bakstenen gebouw, leien zadel- en lessenaarsdaken, dakruiter met houten klokkenstoel en naaldspits tussen tweede en derde travee.

W-gevel van 1604-1609: verankerde bakstenen tuitgevel. Segmentboogpoort met versierde houten deurnaald met jaartal 1605, bevat in tudorboognis met zandkleurigbeschilderde omlijsting, in het grijsbeschilderde boogveld rondboognis met (natuurstenen) beschilderde beeld van de H. Elisabeth(XVIII?); daarboven hoog eenvoudig spitsboogvenster en rechthoekig venstertje. De voorgevels van de zijbeuken, afgescheiden en gemarkeerd door versneden steunberen, zijn nagenoeg blind, sporen van vlechtingen dateren uit de bouwfase 1604-1609. Bouwgeschiedenis is neergeschreven.

N- en Z-gevels: geritmeerd door gelijksoortige steunberen en segmentboogvensters met bepleisterde omlijstingen met oren en neuten; glas-in-loodramen met brandschildering in het schip.

Aan de N-gevel: onderste baksteenlagen uit de eerste bouwfase, geprofileerde bakstenen rondboogdeuromlijsting uit XIII: halfzuilen met knoppenkapitelen van zandsteen onder doorgetrokken dekplaten; voorts geven bovenaan de muur bakstenen consoles de oorspronkelijke hoogte van de middenbeuk aan.

O-gevel: XIII-tuitgevel met hoog blind spitsboogvenster, oorspronkelijk venster voorzien van maaswerk wordt waarschijnlijk in XVIIIIa gedicht, rechts een rondstaaf met knoppenkapiteel en sporen van bakstenen tracering van de vroegse bouwfase; in de top drielobbige blinde nis rustend op consoles.

Sacramentspaneel van 1991 ter vervanging van XIX-exemplaar met opschrift "ECCE PANIS/ANGELORUM" en afbeelding van een monstrans.

Tegen de Z-gevel aanbouw van de sacristie; boven de vensters sporen van de vroegere spitsboogvensters en bovenaan bakstenen consoles cf. N-gevel.

De torenloze driebeukige kerk, met diep en vlak afgesloten koor en zonder transept, is een uitzondering in de Vlaamse vroeggotiek. De eenvoud dat de begijnen nastreefden zal hierin mogelijk richtinggevend zijn geweest. Ook in opstand is de kerk bescheiden. Het is de minst rijzige XIII-kerk in Vlaanderen.

Buitenschrijnwerk:

Glas-in-loodramen met gebrandschilderde taferelen o.m. met de H. Elisabeth en de H. Domenicus van atelier Dobbelaere, 1913.

FOTO'S EXTERIEUR

Voorgevel & rechterzijgevel



Voorgevel

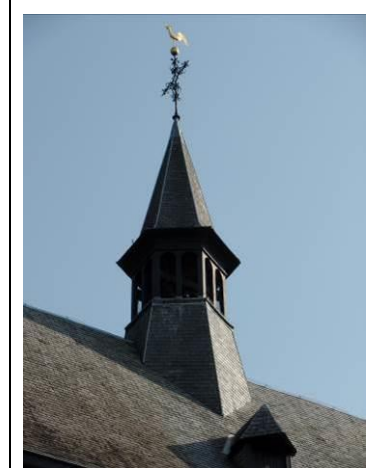

Klok



Rechterzijgevel – zicht vanaf Wijngaardplein



Rechterzijgevel – zicht vanuit tuin huisnr. 7

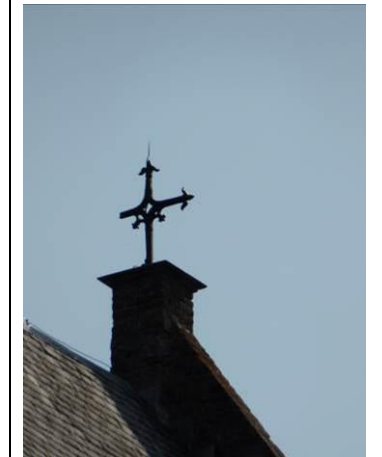

Bekroning topgevel



Uithangbordje aan linkerzijgevel

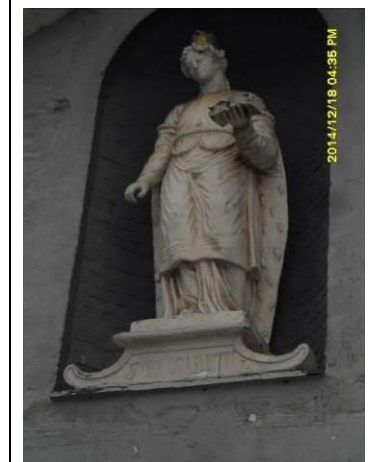

Detail beeld in nis voorgevel

FOTO 'S INTERIEUR



Totaalbeeld middenbeuk richting altaar



Tongewelf middenbeuk



Middenbeuk - zicht op orgel



Graatgewelf zuidbeuk



Graatgewelf zuidbeuk met motief



Consol onder gordelboog - engelenhoofd



Lambrisering



Lambrisering - detail



Lambrisering - detail



Doksaal en tochtportaal



Antependium van het hoogaltaar



Hoogaltaar

BESCHRIJVING HISTORIEK - HUIDIGE TOESTAND

Interieur:

Bepoeterd en ivoorkleurig beschilderd ensemble met eerder ingetogen barokallure. Korfboogvormige scheibogen op zuilen in het schip; middenbeuk en koor onder gedrukte tongewelven versierd met eenvoudig lijstwerk, verstevigd met trekankers.

Zijbeuken overkluist door graatgewelven en gordelbogen rustend op consoles met engelenhoofden, geometrische motieven in de Z-zijbeuk en jaartal 1707 in de O-travee.

Vloer van zwarte en witte marmer en talrijke grafzerken. Hoofdinkom met houten tochtportalen, waarboven orgeltribune, XVIII. In de sacristie een kruisribgewelf uit de vroegste bouwfase.

De drie wandvullende, in hout gesneden en beschilderde altaren zijn kenmerkend voor de Vlaamse barok. Het eikenhouten koorgestoelte is opgevat in een sobere Lodewijk XIV-stijl. De Brugse beeldhouwer Jan van Hecke vervaardigde de eikenhouten preekstoel in de traditie van de laatbarok (XIV-stijl invloed) in 1754. De biechtstoel wordt rond 1735 gedateerd.

De (Brugse) orgelbouwer J.A. Berger zorgde in dezelfde periode voor de vervaardiging van een kleine pijporgel (zeldzaam bewaard). Het orgel vraagt regelmatig onderhoud. De doorlopende lambriseringen aan de zijmuren en de achterwanden van de zijbeuken zijn in zwierige rococostijl met opvallende schelpmotieven en zijn gedateerd 1761 en 1763. De lambrisering is in dennenhout, beschilderd in imitatie-eikenhout.

Erfgoedelementen & Cultuurgoeederen

Alle schilderijen in de kerk zijn in 1990-1991 door het toenmalige restauratieatelier van de Brugse Stedelijke Musea opgefrist en waar nodig hersteld.

Er bestaat geen uitgebreide, beschrijvende inventaris van de kunstwerken of de cultuurgoeederen in de Begijnhofkerk (wordt gepland in 2020-2022). Ook in de beschrijvingen voor de inventaris onroerend erfgoed, of het beschermingsdossier zijn de beschrijvingen schaars of onbestaand.

Bij nazicht in het OCMW-archief (OCMW was eigenaar tot 1972) is geen dossier over werken aan de cultuurgoeederen bewaard (ook geen inventarislijst van de cultuurgoeederen avant-la-lettre). Er wordt alleen een vermelding gemaakt van de restauratie van een schilderij (zonder details) in 1990.

Erfgoedelementen: (onroerend door aard)

* **lambrisering**: fraaie en sierlijke dennenhouten lambrisering, geschilderd in imitatie eikenhout aan de zijwanden en de achterwanden van de kerk, 1761-1763, Lodewijk XV-stijl.

* **doksaal en tochtportaal**: eikenhouten doksaal en tochtportaal zijn gedateerd 1745. De balustrade is versierd met loofwerk en een reliëf met voorstelling van de H. Cecilia die het orgel bespeelt.

* **koorafsluiting**: eikenhouten koorafsluiting, vermoedelijk rond 1740 (kan ouder zijn), versierd met band- en loofwerk en bekroon met rechte staande putti die een wapenschild dragen (een is ooit gestolen en nieuw gebeeldhouwd in de jaren 1990).

* **koorgestoelte**: eikenhouten koorgestoelte, vermoedelijk rond 1740, versierd met engelenkopje en rocailles in Lodewijk XIV-stijl.

* **hoofdaltaar en zijaltaren**: in hout en beschilderd in marmer-imitatie. Ze worden gedateerd in de tweede helft van de 17^{de} eeuw.

* **biechtstoel**: Eikenhouten biechtstoel (ingewerkt in zuidmuur) wordt omstreeks 1735 gedateerd.

* **preekstoel**: Eikenhouten preekstoel die omstreeks 1735 wordt gedateerd en toegeschreven aan beeldhouwer Jan van Hecke (1699-1777). De kuip wordt gedragen door een engel, als symbool van 'Het Geloof'. De zeshoekige kuip is versierd met vier medaillons met uitbeelding van Christus, Onze-Lieve-Vrouw en twee heiligen, fraaie uitgewerkte leuning.

* **Antependium van het hoogaltaar** in barokstijl, vermoedelijk 17^{de} eeuw, is in 1860 geschenken door de toenmalige pastoor van het begijnhof Bruno Versavel en stelt de 'Bewening van Christus voor', albast.

* **grafplaten en grafzerken**: diverse grafplaten aanwezig in de kerk, zie fotoreportage.

* **klok**: de klok (in de kleine klokkentoren) wordt nog handmatig bediend.

Zou (volgens klokken-inventaris Frank Deleu & Benoit Kervyn de Volkaersbeke - 2011) dateren uit 1603 en een opschrift dragen *AD Honorem Dei et Divi Petri Deveque Catharin*.

* **orgel**: Het orgel zou vervaardigd zijn door de Brugse orgelmaken Andries-Jacob Berger (1712-1774).

Het onderging in de loop van zijn geschiedenis enkele niet zo gelukkige transformaties.



Koor en koorgestoelte

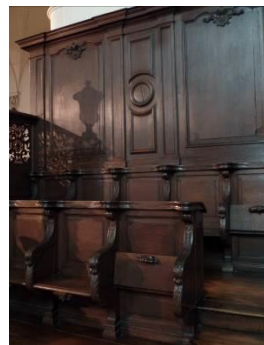

Koorgestoelte - detail



Preekstoel



Deur links naast altaar



Biechtstoel



Deur rechts naast altaar



De ontmoeting tss Maria & de H. Elisabeth



Beeld H. Alexius



De Heilige Elisabeth aan de voet van een kruisbeeld - hoofdaltaar



Beeld heilige Elisabeth van Hongarije - hoofdaltaar

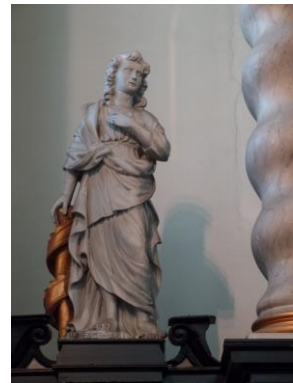

Beel H. Alexius links van hoofdaltaar

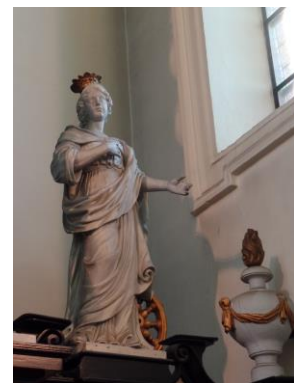

Beel H. Katharina rechts van hoofdaltaar



Bekroning van het hoofdaltaar door engelen - hoofdaltaar



Het leven van de H. Dominicus met Alexius en Franciscus - zijaltaar rechts



Eikenhouten beeld van Sint Jozef met kind - zijaltaar rechts



Onze-Lieve-Vrouw van Goede Wil



Onze-Lieve-Vrouw van Spermalie

De muurvaste elementen maken in de toekomst sowieso deel uit van een behoedzaam beheer, behoud en conservatie.

Cultuurgoederen

1. 'De ontmoeting tussen Maria en de H. Elisabeth', schilderij op doek in het zijaltaar links, van de hand van de Brugse meester Lodewijk De Deyster (1656-1711), 17^{de} eeuw. Lodewijk De Deyster was een talentvol kunstenaar die zoals vele van zijn tijdgenoten ook een Italiëreis had ondernomen, naast schilder was hij ook musicus en tekenaar. Hij schilderde verschillende voogdenportretten in opdracht van het Sint-Janshospitaal, maar vooral religieuze taferelen (met invloed van Italiaanse meesters, maar vooral van Rubens. Er zijn verschillende werken van hem bewaard in Brugse kloosters en kerken (maar ook in Gent, Kortrijk en Gistel bijvoorbeeld) In de nis boven het zijaltaar links staat een **(2.) wit beeld van de H. Alexius.**

3. 'De Heilige Elisabeth aan de voet van een kruisbeeld', schilderij in het hoofdaltaar, geschilderd door Jacob van Oost sr. (1603-1671), 17^{de} eeuw. Ook de zeer talentvolle van Oost sr. vervolmaakte zijn opleiding in Italië, waar hij meerdere jaren verbleef. Vanaf 1651 was van Oost sr. stadschilder van Brugge. Zijn werken zijn zowel door Italiaanse meesters als door Rubens beïnvloed. Schilderde vooral portretten en religieuze voorstellingen. Werken van hem vinden w in bijna alle Brugse kerken, kloosters en musea (maar ook in Parijs, Sint-Petersburg, Londen en Brussel).

Daarboven in de nis **(4.) het beeld van de H. Elisabeth van Hongarije**, patroonheilige van de Begijnen en lager wordt het altaar links en rechts geflankeerd door de **(5) H. Alexius** met een draaitrap in de hand en **(6) H. Katharina** met een wiel naast zich. Het altaar wordt ook bekroond door **(7) engelen.**

- schilderij met een tafereel **(8) 'Het leven van de H. Dominicus met Alexius en Franciscus'**, doek in het zijaltaar rechts, anoniem, tweede helft van de 17^{de} eeuw. Daarboven een **(9) eikenhouten (?) gepolychromeerd beeld van Sint - Jozef met kind**, 17^{de} eeuws gedateerd.

Volgende roerende kunstwerken worden niet als cultuurgoederen beschouwd:

- Beeld van **Onze-Lieve-vrouw van Spermalie** (op rechter zijaltaar), hoogte: 108 cm. Dit zeer zeldzame (eikenhouten?) beeld (Sede Sapientae) wordt in de eerste helft van de 13^{de} eeuw (ca. 1240) gedateerd (in neogotische stijl gestoffeerd in 1903). Het is het oudste Mariabeeld dat in Brugge wordt bewaard. Tijdens de Franse revolutie vonden de zusters van de abdij van Spermalie onderdak in het Begijnhof en ze hadden verschillende schatten meegebracht, waaronder dit beeld. In 1831 kreeg het een definitieve plaats in de kapel van het Begijnhof (een aanplakbrief van 2 februari 1831 meldt: *de Plegtige plaatsing van het oud vermaerd beeld van de O.L. Vrouw van Spermalie in de parochiale kerk van het begijnhof*). Er verbleven toch nog steeds zusters van de oude abdij in het begijnhof. Bij de dood van de laatste zuster in 1844 werd het beeld definitief eigendom van het Begijnhof en dat kon niet meer ongedaan worden

- **Onze-Lieve-Vrouw van Goede Wil**: klein gepolychromeerd houten madonnabeeldje dat in een nis in een boompje staat. Typische 17^{de} eeuws kunstwerk: ca. 93 cm. Een inscriptie vermeld dat zo'n beeldje in een boom werd ontdekt in 1637 en sindsdien in de Begijnhofkerk in Brugge wordt vereerd.



Raam glas in lood - Zuidbeuk



Raam glas in lood - Zuidbeuk



Raam glas in lood - Zuidbeuk



Raam glas in lood - koor



Raam glas in lood - Oostbeuk



Raam glas in lood - Oostbeuk



Raam glas in lood - Oostbeuk



vloerpatroon voor altaar

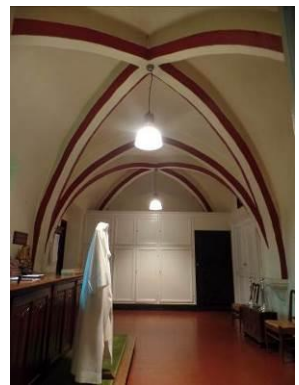

Sacristie - kruisribgewelf



Bidzaal naast de kerk



Beeld in bidzaal



Schaduwchildering - detail

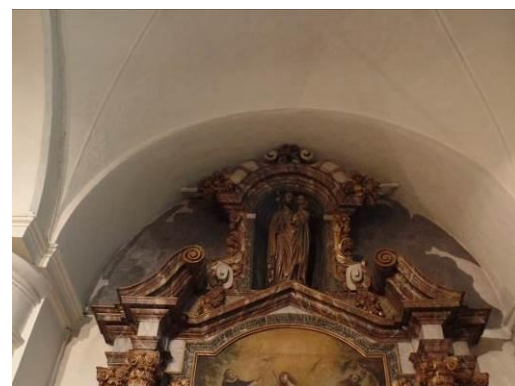

Schaduwchildering

Uitgevoerde werken in-en exterieur:

Restauratie gevels en daken, schilderen van het interieur zonder overheidstoelagen maar met de steun van Koning Boudewijnstichting in 1991, ruim 25 jaar geleden. De restauratie werd goed gedocumenteerd. Het was een zachte restauratie die werd uitgevoerd naar het ontwerp van de toenmalige stedelijke dienst voor monumentenzorg en stadsvernieuwing. De H. Elisabethkerk is toen in haar 'oude luister' hersteld. De restauratie van de dakconstructie was een dringende en stabiliteitsherstellende ingreep, die uiterst noodzakelijk was om het voortbestaan van het kerkgebouw te verzekeren. De overige werken beoogden zowel de instandhouding als het herstellen van de oorspronkelijke toestand.

Hierbij een overzicht van welke werken werden uitgevoerd:

- De bepleisterde muren werden hersteld en geschilderd. De kleurkeuze van het kerkinterieur (ivoorkleur) gebeurde in nauw overleg met het toenmalige Bestuur voor Monumenten en Landschappen (inspecteur Jos Stroobants) en had tot doel de sierlijke lambriseringen en het barokke kerkmeubilair beter tot hun recht te doen komen. De verf heeft een zeer egaal mat uitzicht en benadert daardoor het aspect van kalkverf.
- De verf op de lambriseringen werd plaatselijk gerestaureerd.
- De sporen van een teruggevonden schaduwchildering boven het rechter zijaltaar gaf aanleiding tot een herstel van de schaduwchilderingen door de Conserveringsploeg van Onroerend Erfgoed.
- Opfrissing van de marmerimitatie aan de altaren.
- Opfrissing en herstel eik-imitatie van de lambrisering.
- Vrijmaken en herstellen van de schaduwchildering op het zgn. Sint Jozefsaltaar waardoor het diepte-effect van het barokretabel extra wordt benadrukt. In de aflijning kan men engelenfiguren herkennen, die eventueel wijzen op de vroegere engelenbeelden zoals er op het hoofdaltaar staan.
- weer onder de aandacht brengen door kleur en bladgoud van de datum 1707 op het gewelf in de rechterbeuk in spiegelschrift aangebracht.
- herstel van alle glas-in-loodramen uit 1913, gemaakt in de ateliers Dobbelaere (toen gesitueerd aan het Walplein). De meeste afbeeldingen hebben betrekking op de patroonheiligen van deze kerk: de H. Elisabeth, de H. Alexius en de H. Franciscus (Onze-Lieve-Vrouw geeft de rozekrans aan de H. Domenicus, de Ontmoeting tussen O.-L.-Vrouw en Elisabeth, de H. Margaratha met het H. Hart, de H. Elisabeth geeft eten aan een bedelaar,...)
- de zusters financierde toen het stofvrij maken en het opnieuw speelklaar maken van het Bergerorgel.
- de schilderijen van de kerk werden door de restauratieateliers van de Brugse Stedelijke Musea opgefrist (o.l.v. Robert Van Nevel) en waar nodig hersteld. Nadien zijn ons geen herstellingen meer bekend.
- alle obiits zijn toen ook hersteld.

(voor restauratie zie bijlage : J.P. Esther, *De Brugse Begijnhofkerk: een behoedzame restauratie*, in M&L1992, nr. 1, p; 28-39, zie bijlage)

Schilderwerken in de kerk na 1991, (in 2001?) zijn gebeurd op initiatief van de zusters van het Monasterium de Wijngaard, zonder medewerking van de Stad (de eigenaar). Kleuronderzoek zal zoals de voorgaande ingrepen uitgewezen hebben op wit tot 'crèmekleurig' (De eigenaar is hier toen niet bij betrokken geweest), vermoedelijk onder begeleiding van een consulent van het agentschap onroerend erfgoed.

Grafzerken / stenen in de kerk



L1 - onleesbaar

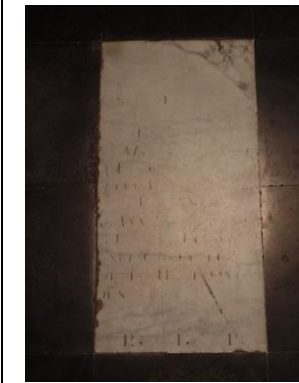

L2 - onleesbaar



L3 - Louisa Van Den Abeele



L4 - onleesbaar



L5 - onleesbaar



L6 - onleesbaar



L7 - Jacob Vlietyncx en Godelieve Maertens



L8 - Maria Ludovica Francisca De Hooghe



L9 - Maria Anna Felicita Canneel



L10 - Constantia Francisca Van Zuylen Van Nyevelt



L11 - Theresia / Maria / Francisca Banckaert



L12 - Theresia Joanna De Breuck



L13 - Joannes Banckaert



L14 - Isabelle De Meulenaere



L15 - Roosa Catharina Hiacinta Simon



L16 - Theresia Parmentier

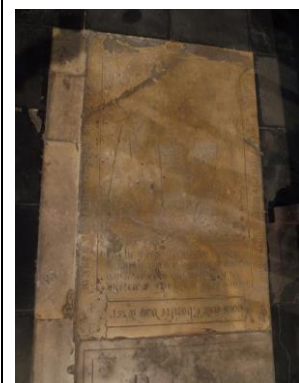

L17 - onleesbaar

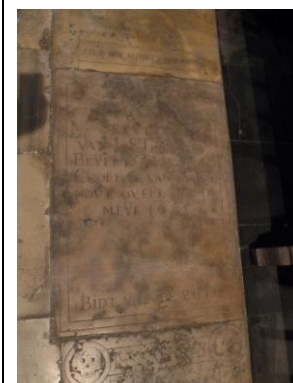

L18 - onleesbaar

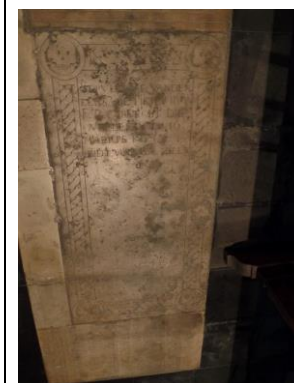

L19 - Van Den Eersame Pieter

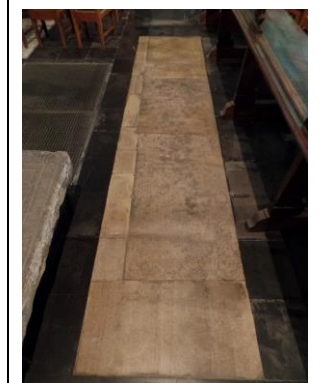

Overzicht L17 / 18 / 19



M1 - onleesbaar



M2 - De Laporte



M3 - Barbara Pieters Van Bassevelde



M4 - Agnes Henrica De Smedt



M5 - Anna Carolina Van Thienen



M6 - Joanna Henrica Jonnaert



M7 - Maria Lefebure



M8 - Maria Anna Marlier



M9 - onleesbaar



M10 - onleesbaar



M11 - onleesbaar Van Bassevelde



M12 - Joanna De Wree Veranneman



M13 - Octavie / Maria / Amelia Gilliodts



M14 - Josephus Dominicus Pieters



M15 - onleesbaar





















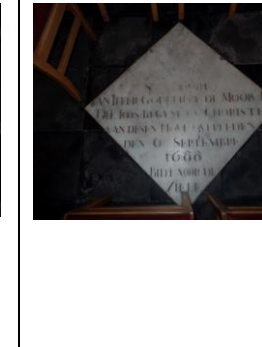



M16 - Maria Theresia Moke



M17 - onleesbaar



M18 - Albertina Joanna Guislena Coppieters

								
M19 - onleesbaar	M20 - onleesbaar	M21 - Michaele / Joanna / Antonia Serdobbel	M22 - Mathilde Bernardine Theresia Vanderghote	M23 - onleesbaar	M24 - Marie Jacoba Clara Simon	M25 - Maria Anna Josepha Antonia Adelaide de Mersseman	M26 - Van De Kerckhove	M27 - onleesbaar
								
M28 - onleesbaar	M29 - onleesbaar	M30 - Siboons	M31 - onleesbaar	M32 - onleesbaar	M33 - onleesbaar	M34 - onleesbaar	M35 - onleesbaar	M36 - onleesbaar
								
M37 - onleesbaar	M38 - onleesbaar	M39 - onleesbaar	M40 - onleesbaar					

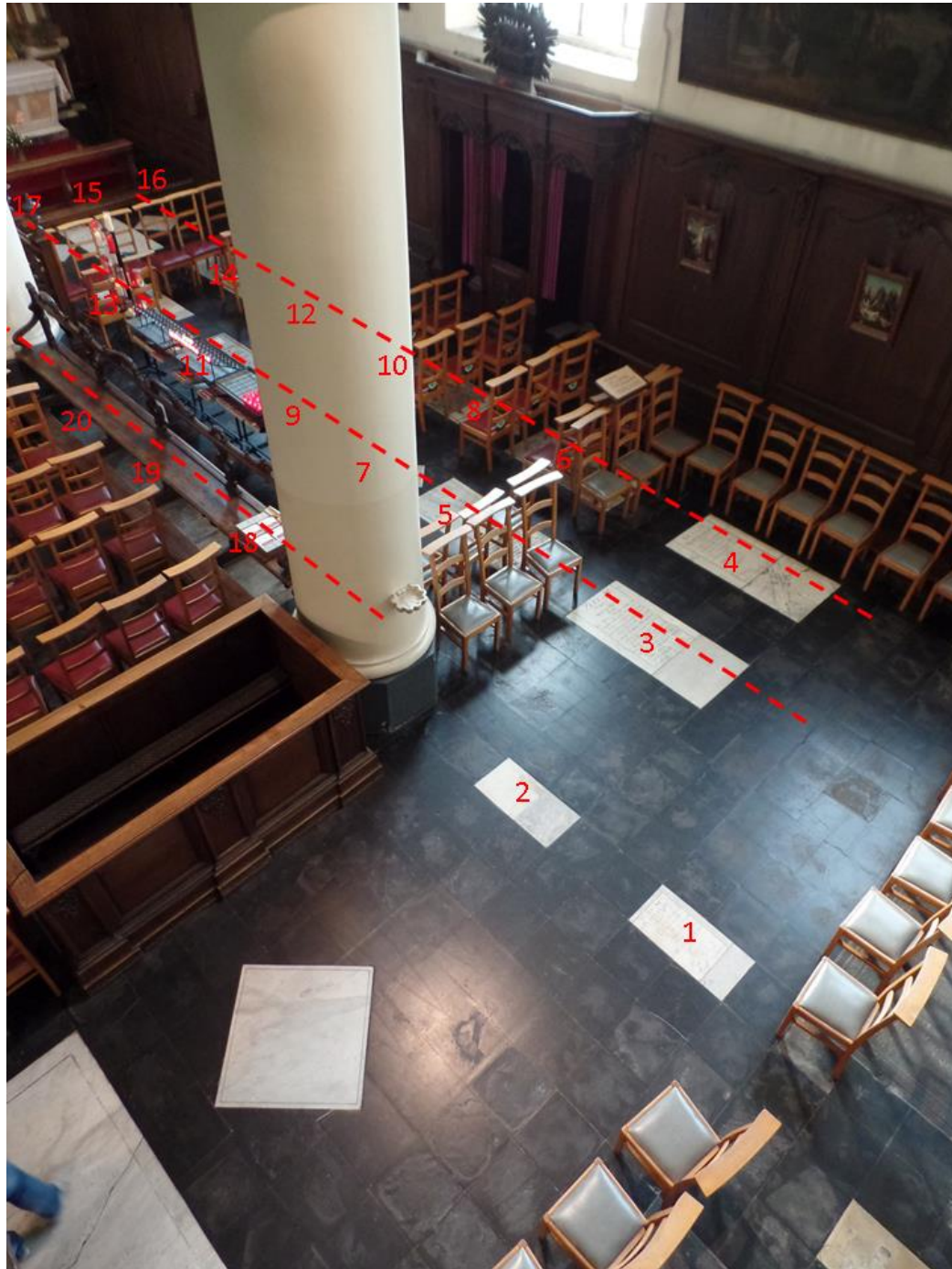

R1 - onleesbaar



R2 - onleesbaar

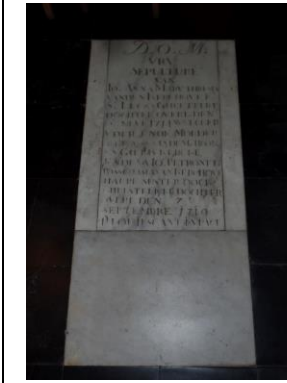

R3 - Anna Maria Theresia Vanden Kerckhove

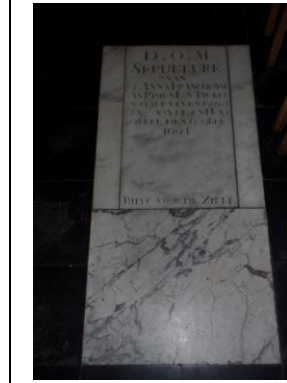

R4 - onleesbaar



R5 - Hermina en Cornelia Van Wedeveldt



R6 - Paulina Genoveva Bettenof



R7 - onleesbaar



R8 - onleesbaar



R9 - Barbara De Bremaecker



R10 - Seraphina Trotteyn



R11 - Seraphina Catharina De Wulf



R12 - Maria Bernardina Blomme F. S. Robert



R13 - Anna Depenaranda



R14 - onleesbaar



R15 - onleesbaar



R16 - onleesbaar



R17 - Francisca Van Vyve

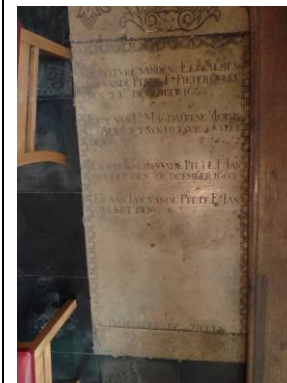

R18 - Vanden Eersaemen / Jan vande Pitte



R19 - Iaqvemynne Pradeels / Jaqves Beghyne



R20 - Jossine Coene

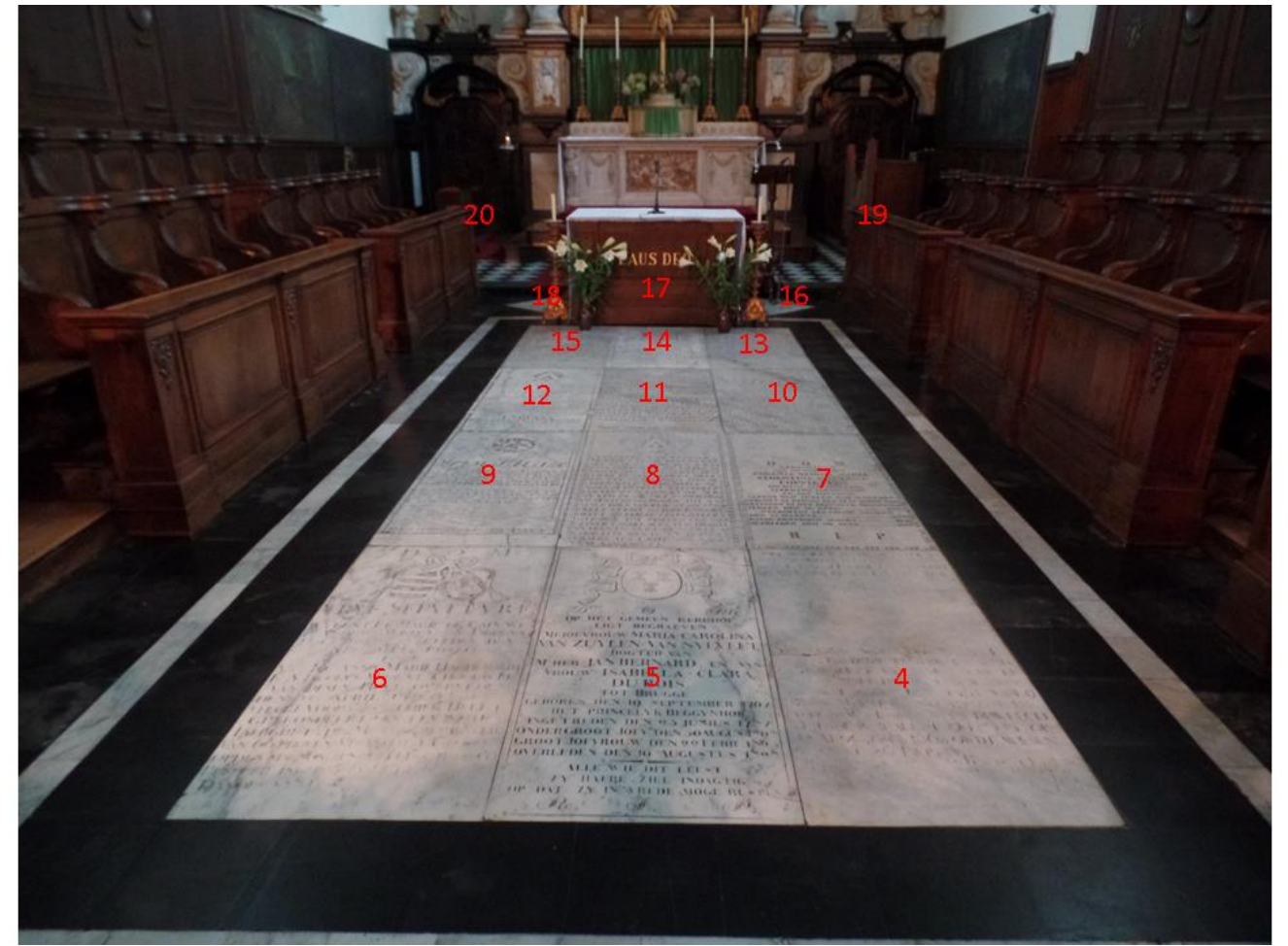

K1 - onleesbaar

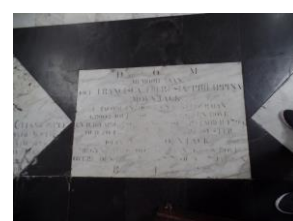

K2 - De Laporte



K3 - onleesbaar



K4 - onleesbaar



K5 - Maria Carolina Van Zuylen Van Nyevelt



K6 - onleesbaar



K7 - Eugenia Sabina Maria A. G. Coppieters



K8 - Maie Travhant



K9 - Pieternelle Bauwens



K10 - Jffer. Catharina



K11 - Marie Zegiers / Impens



K12 - onleesbaar



K13 - Marie Cornelis Anciemant Thaerder



K14 - Richardus De Roover



K15 - Van Marissien Florens



K16 - onleesbaar



K17 - onleesbaar



K18 - onleesbaar



K19 – van Astennet
Isabella



K20 – Van Taelboom
Alexander



A1 - onleesbaar



A2 - Anne Fueillie



A3 - onleesbaar



A4 - onleesbaar



A5 - Anthonine Caloine



A6 - onleesbaar



I1 - onleesbaar

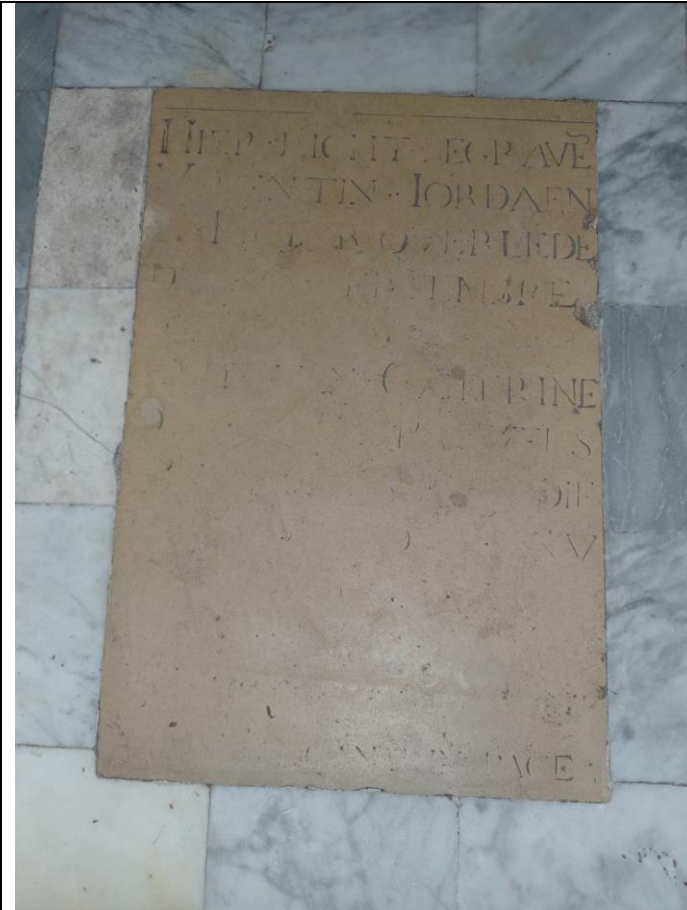

I1 - onleesbaar



I2 - onleesbaar

PLANNEN

Plannen restauratie kerk 1990 - 1991

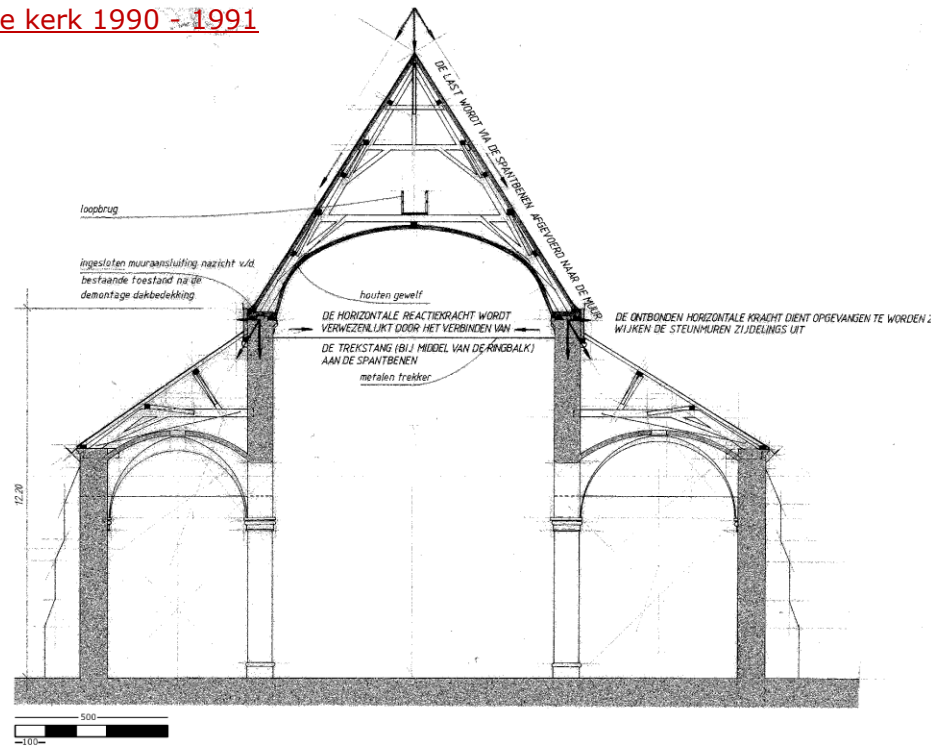

Vertikale doorsnede bestaande toestand

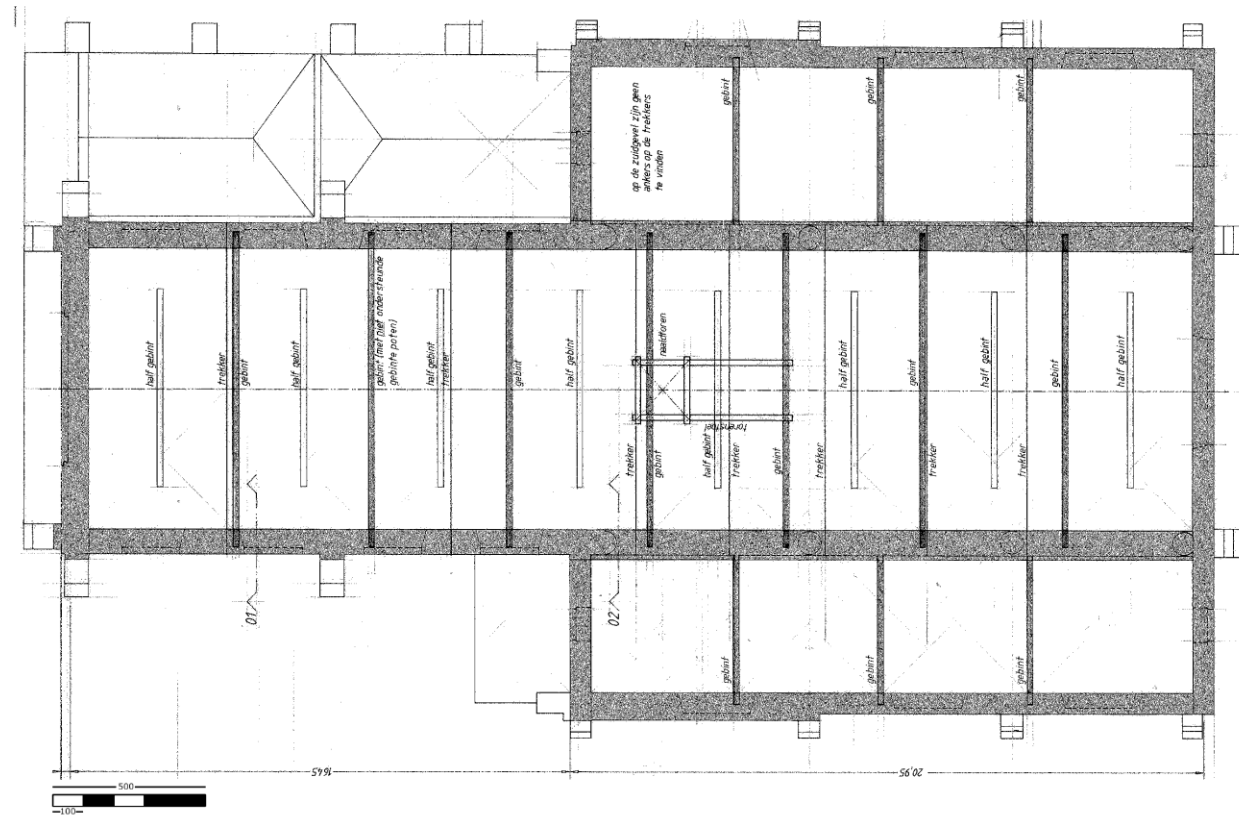

Grondplan bestaande toestand

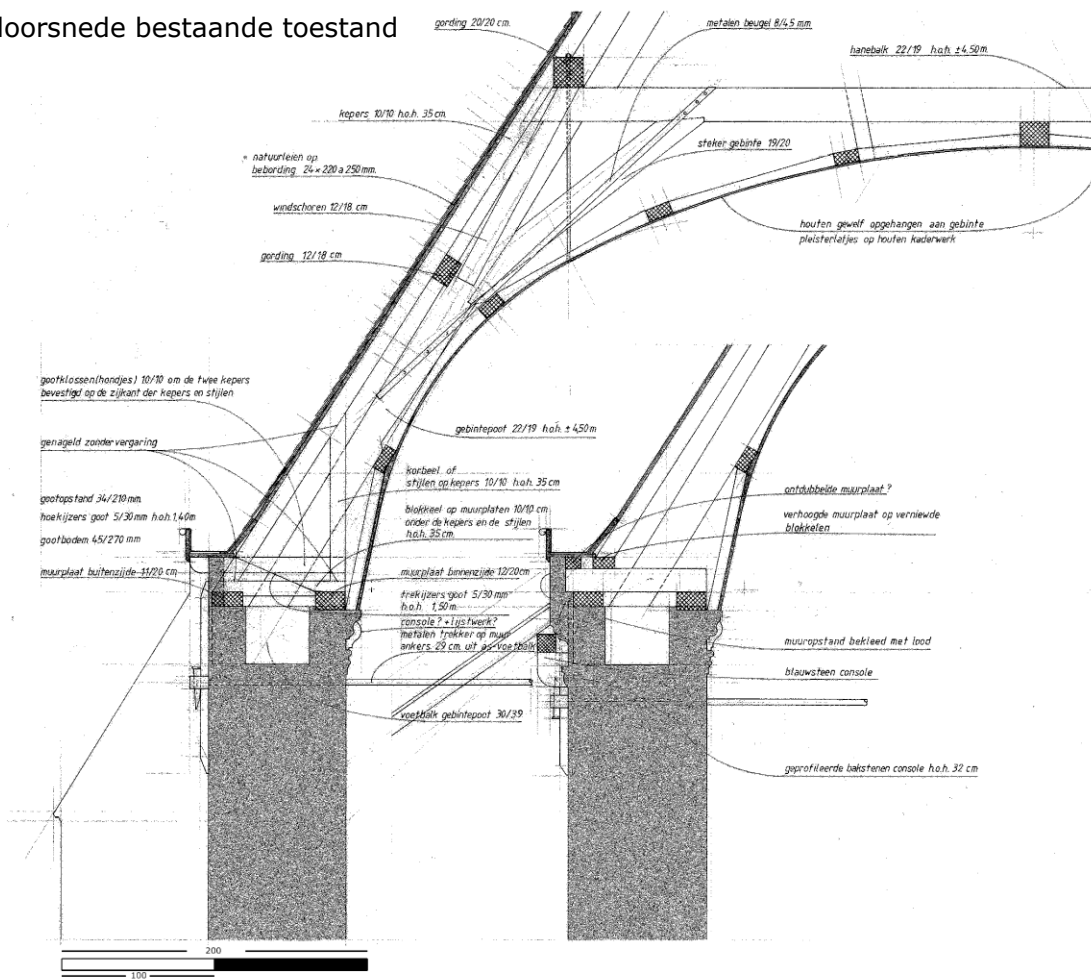

Vertikale snede detail 01 & 02 bestaande toestand

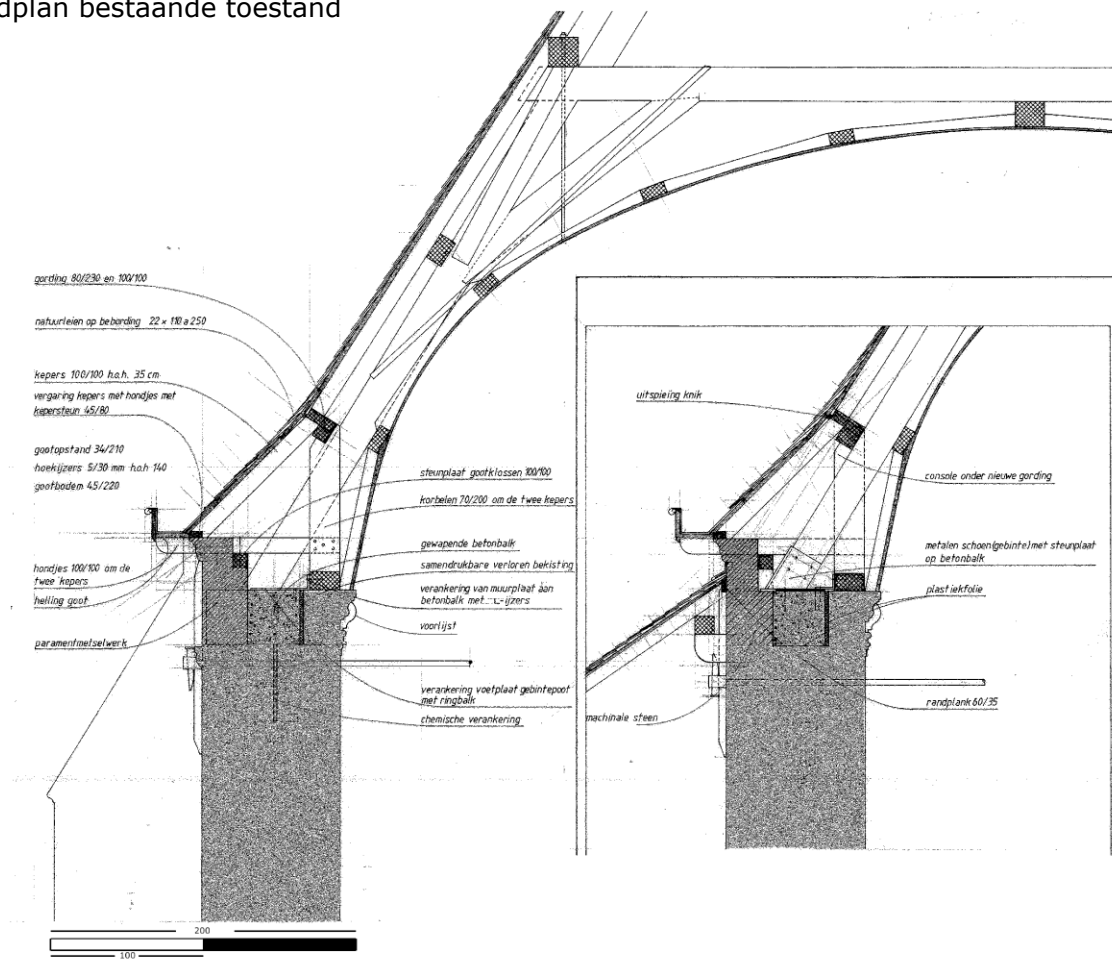

Vertikale snede detail 01 & 02 nieuwe toestand

Plannen restauratie kerk 1990 - 1991

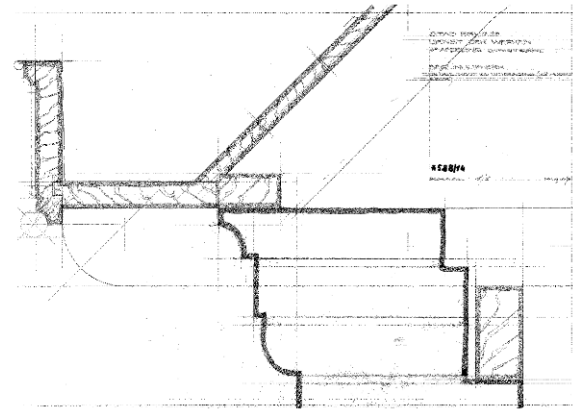

Detail bakgoot & uitkraging

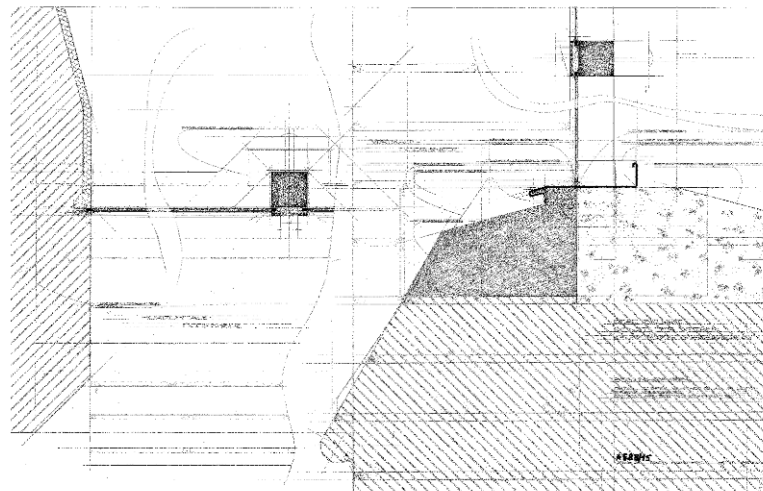

Detail raamaansluiting - raam glas in lood

Plannen onderhoudswerken 2003

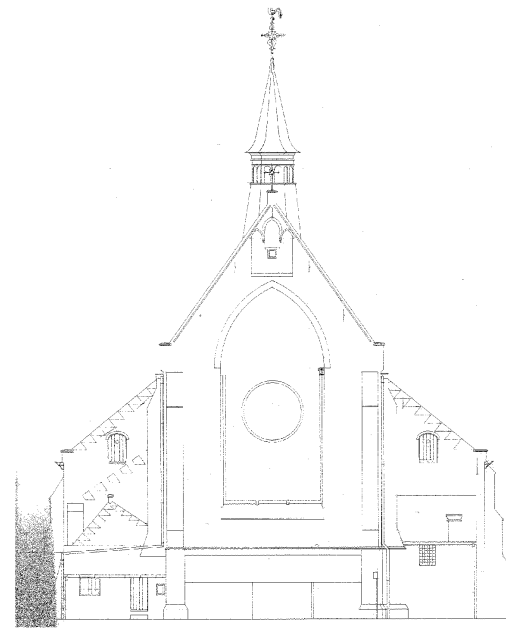

Oostgevel

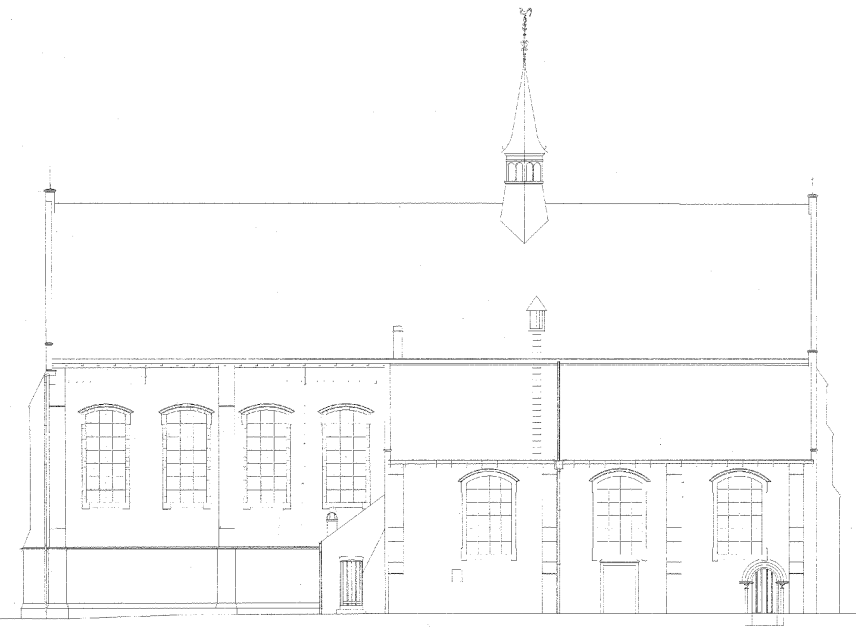

Noordgevel



Zuidgevel

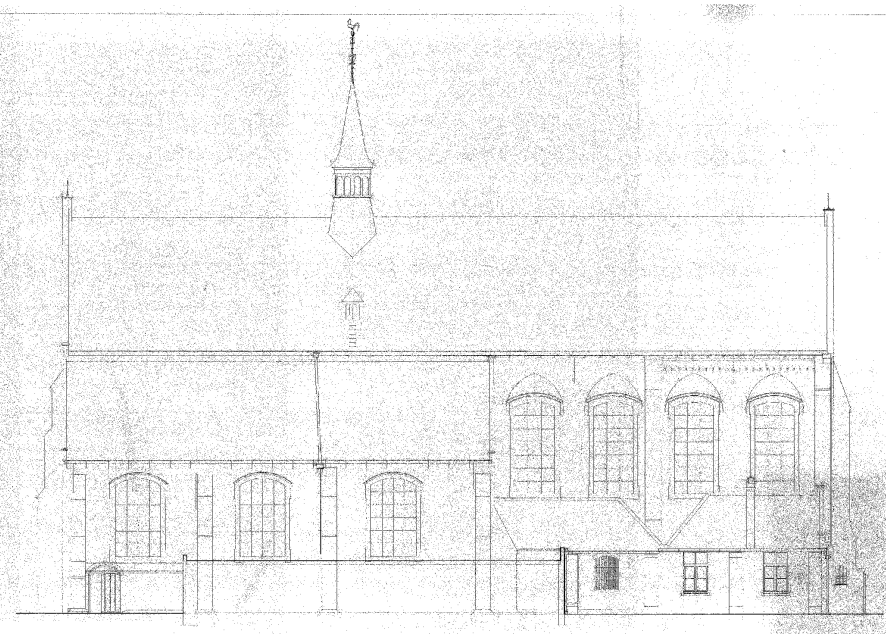

Westgevel

Plannen aanpassing plat dak naar hellend dak 2004

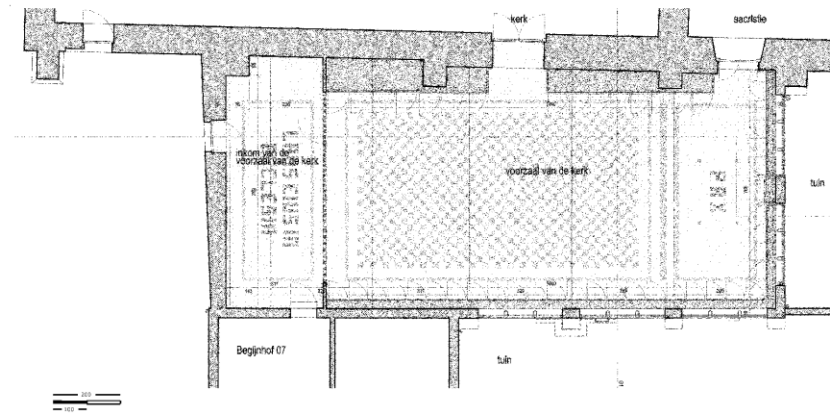

Grondplan bestaande toestand (BT)

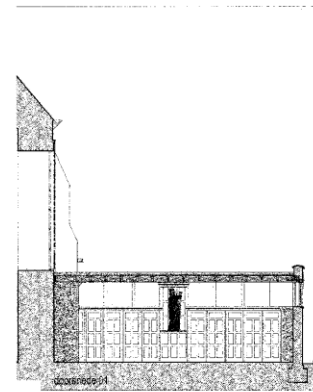

Dwarse snede BT

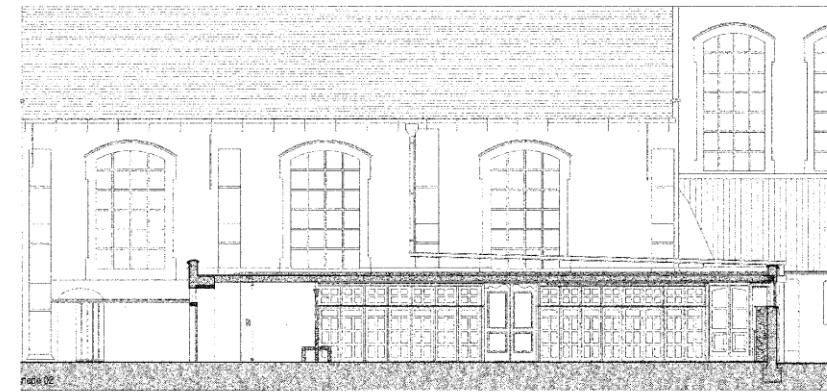

Langse snede BT

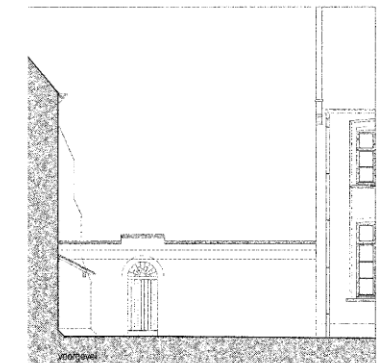

Gevel BT

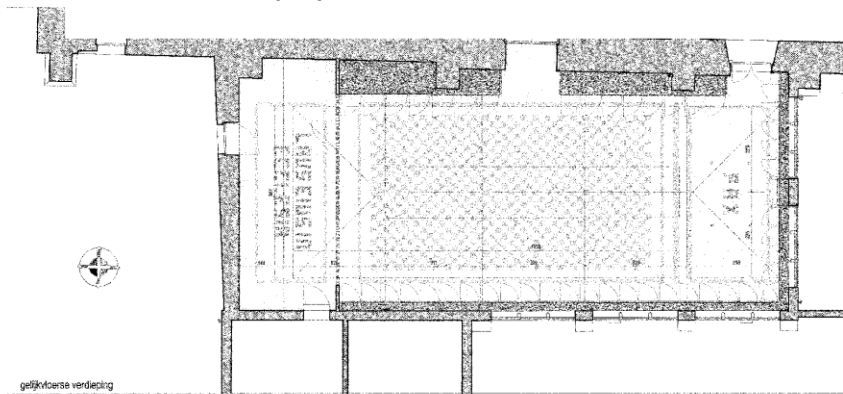

Grondplan bestaande toestand (NT)

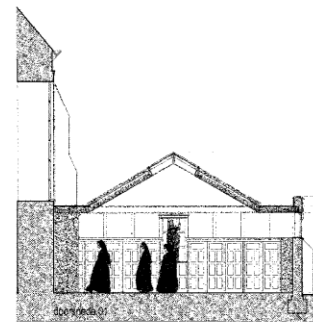

Dwarse snede NT

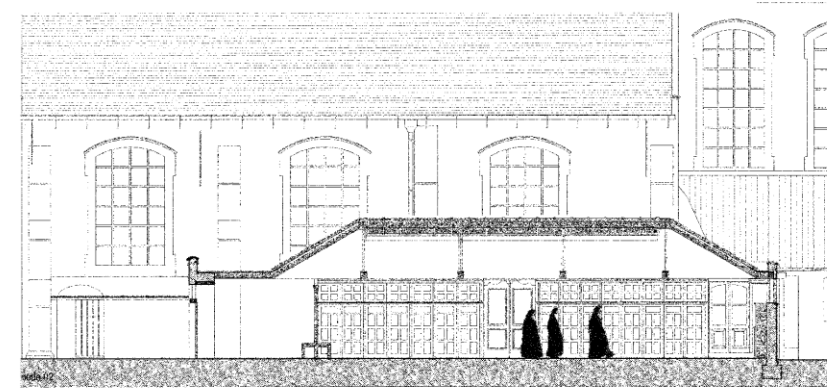

Langse snede NT

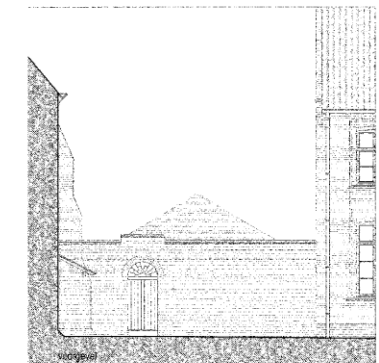

Gevel NT

TOEKOMSTIG BEHEER

De kerk maakt integraal deel uit van het Brugse Begijnhof en is als dusdanig ook onderdeel van het Werelderfgoed. De kerk wordt dagelijks gebruikt (verschillende diensten van de zusters benedictinessen), dagelijkse mis, wekelijkse zondagdienst, doopvieringen, begrafenisdiensten bewoners,... De kerk wordt bediend door een eigen priester die in het begijnhof woont. Daarnaast wordt de kerk ook regelmatig gebruikt voor concerten (beschikt over een uitstekende akoestiek).

Er wordt gestreefd om de huidige religieuze functie te behouden. Medegebruik als o.m. concertruimte is haalbaar.

Volgende onderhoudswerken volgens beheersplan: 2017 / 2018

BESCHRIJVING HISTORIEK – HUIDIGE TOESTANDExterieur:

Enkelhuis van 3 traveeën en 2 bouwlagen onder zadeldak (Vlaamse pannen). Het Langshuis werd gebouwd in 1855 en is een vroeg voorbeeld van neo-Brugse stijl. Beschilderde **voorgevel** met typerende traveeën / nissen onder steekboog en centraal een samengestelde spitsboog doorlopend tot in het dakvenster en versierd met eenvoudig maaswerk. Rechthoekige muuropeningen, vensters met grote roedenverdelingen, deur met arduinen buitentrap, voetenschrapper. Bakstenen achtergevel met gelijkaardige travee-indeling en dakvenster. Rechts: aanbouw van twee traveeën en één bouwlaag onder zadeldak (Vlaamse pannen).

Momenteel in gebruik als woonhuis voor de priester van begijnhof (zgn. rector).

Waardevolle tuinmuur aan de kant van het water

Buitenschrijnwerk:

Tijdens de restauratiewerken van 1999 werden volgende ingrepen aan het buitenschrijnwerk uitgevoerd:
* achtergevel: gereconstrueerde ramen met grote roedenverdeling werden voorzien van dubbele beglazing.

* voorgevel: reconstructie van de originele raamindelingen (grote roedenverdeling) met plaatsing van isolerende voorzetramen.

Buitenschrijnwerk heden aanwezig:

- Achtergevel gelijkvloers hoofdgebouw: opendraaiende ramen met dubbele beglazing, buitenzijde voorzien van rolluiken.
- Achtergevel verdieping hoofdgebouw: opendraaiende ramen met dubbele beglazing.
- Voorgevel gelijkvloers hoofdgebouw: schuiframen met voorzetramen, enkelvoudige beglazing
- Voorgevel verdieping hoofdgebouw: schuiframen met voorzetramen, enkelvoudige beglazing
- Voorgevel bijgebouw: opendraaiende ramen met enkelvoudige beglazing
- Achtergevel bijgebouw: opendraaiende ramen met dubbele beglazing.
- Berging: opendraaiende ramen met enkelvoudige beglazing

Uitgevoerde werken:

Restauratie in 1999.

Verdere historische gegevens OCMW-Archief Brugge (Dossier Begijnhof)

FOTO'S EXTERIEUR

Voorgevel



Voorgevel met linker zijgevel



Voorgevel met rechter zijgevel



Zijgevel links



Zijgevel achteraan



Gevel berging



Tuin – zicht naar kerk



Tuin – zicht naar kerk



Achterzijde – zicht naar Reie

FOTO 'S INTERIEUR

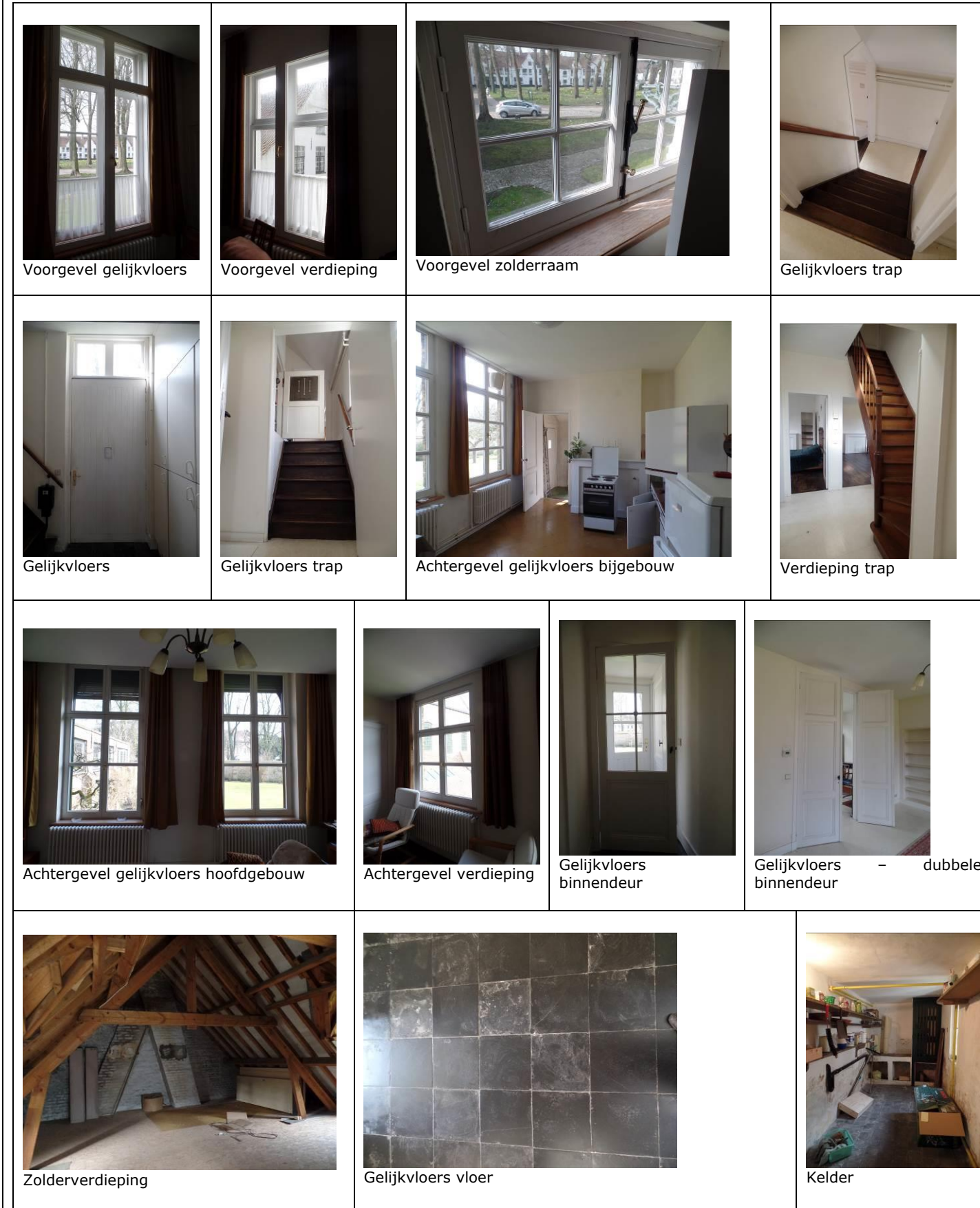

BESCHRIJVING HISTORIEK - HUIDIGE TOESTAND

Interieur:

Huis op rechthoekig grondplan met eenlaags bijgebouw grote tuin. Eenvoudige interieuraankleding, 19^{de} eeuwse deuren. Er zijn geen elementen geïntegreerd die ouder zijn dan XIX (cfr. trap op de verdieping), vloer.

PLANNEN



Achtergevel



Voorgevel



Rechter zijgevel

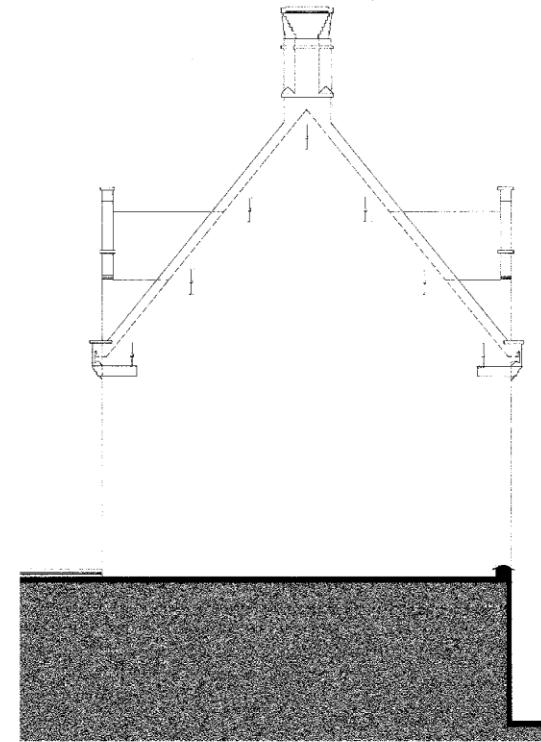

Linker zijgevel

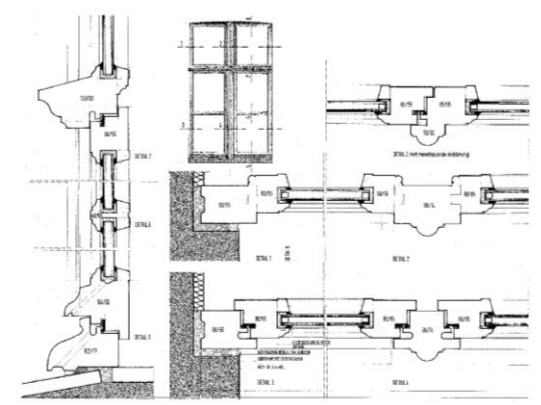

Plannen buitenschrijnwerk

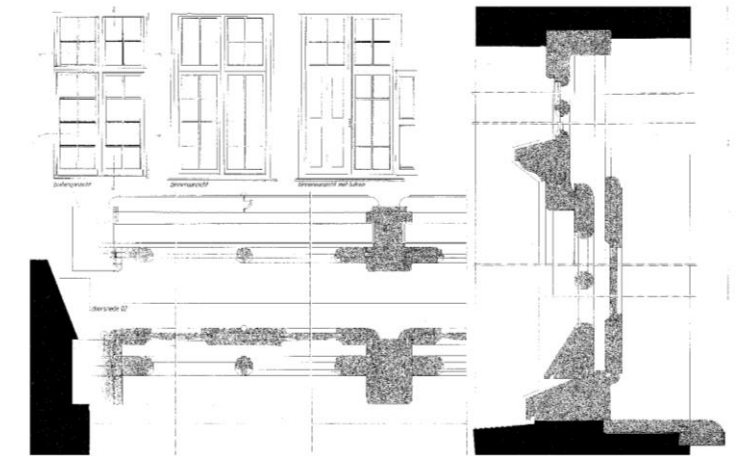

TOEKOMSTIG BEHEER

De woning werd gerestaureerd in 1999 – type eengezinswoning. Deze bestemming blijft in de toekomst behouden. Om de (maximaal) 7 jaar zullen de gevels, daken en buitenschrijnwerk voorwerp zijn van onderhouds –en schilderwerken en dit afhankelijk van verschillende factoren zoals de oriëntering, oud of nieuw schrijnwerk, de kwaliteit van het initiële schilderwerk enz. Cfr. Beheerstabel en tabel beheersmaatregelen.

Volgende onderhoudswerken volgens beheersplan: 2017, doch gezien de goede toestand kan het onderhoud van dit huis worden verplaatst naar een later tijdstip.

Verder wordt behoedzaam omgegaan met de waardevolle interieurelementen (vermeld in de beschrijving) en indien restauratie zich opdringt, zal dit met zorg en volgens de regels van de kunst gebeuren.

BESCHRIJVING HISTORIEK HUIDIGE TOESTANDExterieur:

Twee achteruitliggende, ongelijke, parallelle, diephuizen, XVI-XVIII met middeleeuwse kern XIII. Toegankelijk via rechthoekig poortje links van nr. 11.

Groter **rechter huis** van drie / twee traveeën en twee bouwlagen onder zadeldak (Vlaamse pannen) met links en rechts jongere aanbouwen van één bouwlaag onder lessenaarsdaken. Beschilderde puntgevel met vlechtingen. XVIII muuropeningen: steekboogdeur en -vensters met vlakke bepleisterde omlijstingen, op de begane grond met oren. De achtergevel aan reizijde is een verankerde, bakstenen puntgevel met rechthoekige vensters onder strekken.

Links ondieper pand van één bouwlaag: de beschilderde **voorgevel** is een blinde puntgevel, zijgevel heeft rechthoekige vensters met afgeschuinde dagkanten. De bakstenen **achtergevel** is een per bouwlaag getrapte puntgevel met rechthoekige venster met afgeschuinde dagkanten, natuurstenen dorpels en ontlastingsboog.

Buitenschrijnwerk:

Bij de restauratiewerken van 1980 werden de tot opendraaiende omgevormde schuiframen opnieuw omgevormd tot opschuivende ramen. Bij latere restauratiewerken werden kleine herstellingswerken aan het schrijnwerk uitgevoerd.

9C1 (gelijkvloers):

- * Voorgevel: schuiframen met grote roedenverdelingen, enkelvoudige beglazing
- * achtergevel: schuiframen, enkelvoudige beglazing
- * linker zijgevel: schuiframen, enkelvoudige beglazing

9C2 (verdieping):

- * voorgevel: schuiframen met enkelvoudige beglazing.
- * achtergevel: schuifraam met enkelvoudige beglazing, een draairamen met enkelvoudige beglazing.
- * zijgevel links: kleine opendraaiende ramen met enkelvoudige beglazing.

Uitgevoerde werken:

Grondige restauratie in 1981 met opsplitsing in 2 wooneenheden (een van de eerste restauraties nadat begijnhof stadseigendom werd)

Voor verdere historiek OCMW-Archief Brugge (Dossiers Begijnhof)

FOTO'S EXTERIEUR

Voorgevel

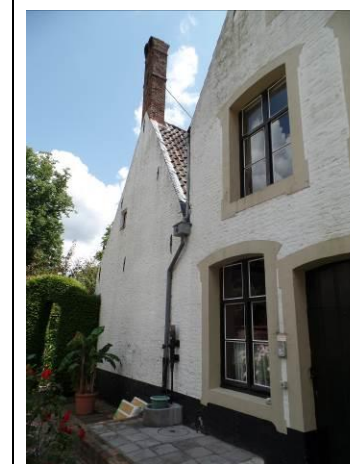

Voorgevel - linker deel



Linker zijgevel



Zijgevel - zicht naar nr. 11



Voorgevel - zicht vanaf plein



Binnenzijde inkomdeur tuin



Rechter zijgevel en achtergevel - zijde reie



Achtergevel zijde reie

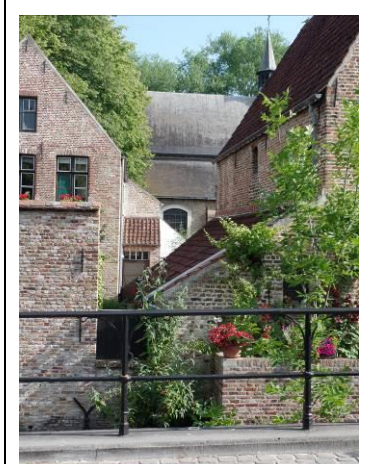

Achtergevel vanaf brug

FOTO 'S INTERIEUR



9C1 - Bewaarde balkenlaag



9C1 - Bewaarde balkenlaag



9C1 - Venster met deelzuil



9C1 - binnenschrijnwerk



9C1 - Schouw

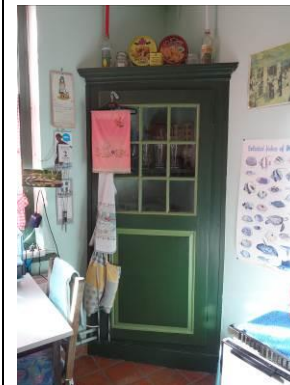

9C1 - binnenschrijnwerk



9C1 - binnenschrijnwerk



9C1 - binnenschrijnwerk

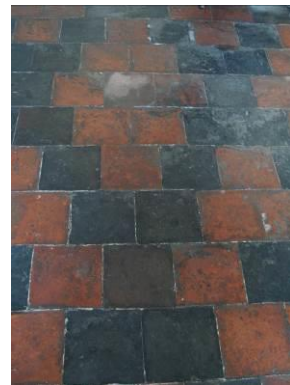

9C1 - Vloer inkomhal



9C1 - Nis



9C1 - Kelder - gewelf



9C2 - Dakconstructie 9C2

BESCHRIJVING HISTORIEK - HUIDIGE TOESTAND

Interieur:

Huis op rechthoekig grondplan, met nog een XIII-eeuwse kern. Kleine, rechthoekige kelder onder tongewelf. Op de begane grond in rechter zijmuur een XIII-eeuwse vensteropening met een deelzuil op sokkel en met knoppenkapiteel van Doornikse steen (geïntegreerd in het woongedeelte bij de restauratiewerken van 1981), erboven restant van boogveld; op begane grond en de bovenverdieping zit een spitsboogopening met rolstaaf, voorts op de bovenverdieping een drielobbige kaarsnis.

Bewaarde structuur van het huis met moer- en kinderbalken en strijkbalken (opvallend deze zijn hier in tegenstelling tot deze in de meeste andere huizen niet beschilderd). De dakconstructie is opgebouwd met schaar- en nokgebinten. Bewaard houtwerk van luikje met hang- en sluitwerk, voordeur, hoekspinde en zolderdeur met briefpanelen. Er zijn ook XVIII-elementen bewaard: typische haard met houten bekleding en panelen, waarin een schilderij zit gevat. Tegelvloer (zwarte en rode tegels) in de inkom op de benedenverdieping (XVIII?)

PLANNEN

Plannen 1973 - restauratie 1981 omvorming woning tot 2 wooneenheden

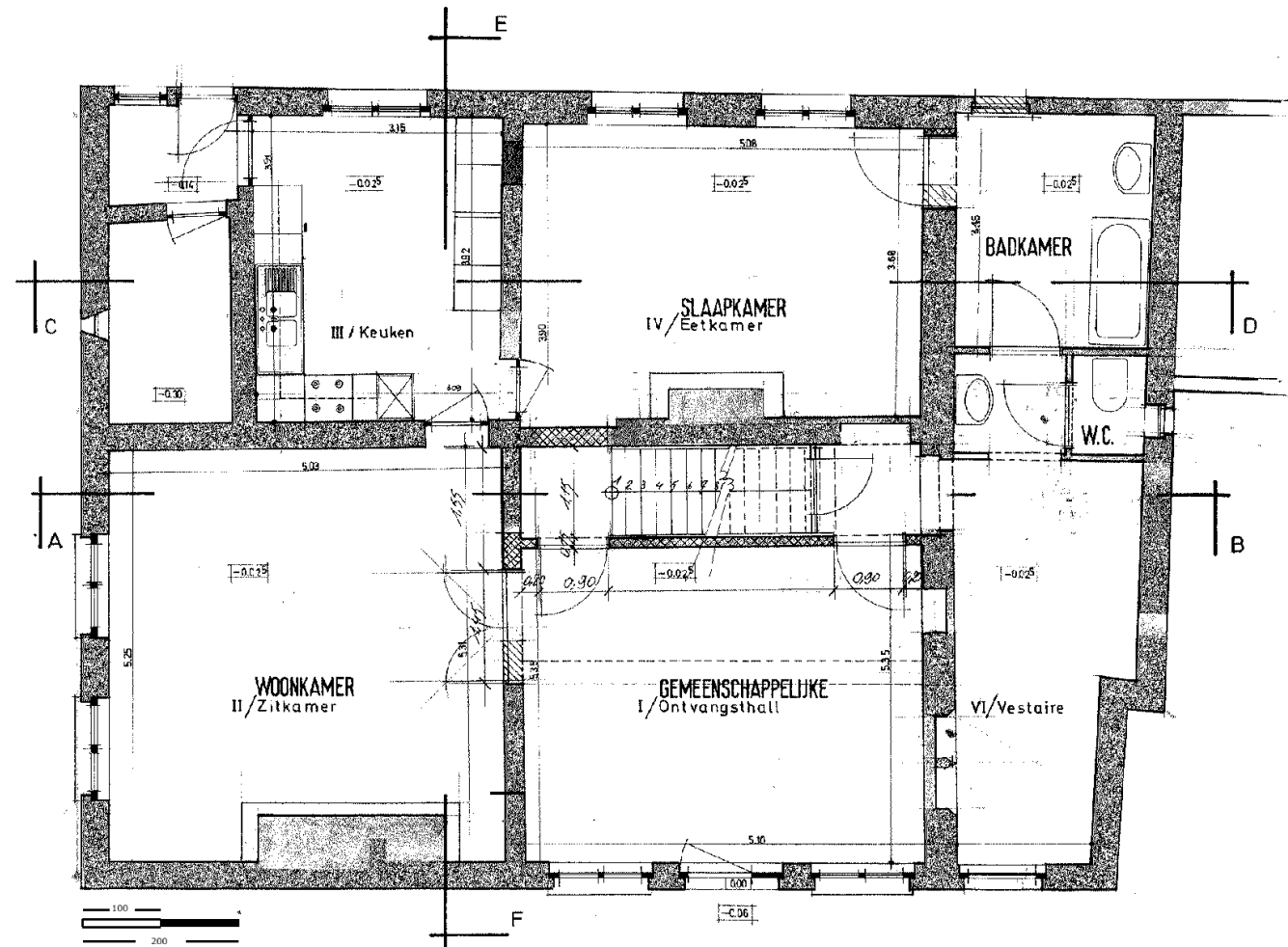

Grondplan gelijkvloers

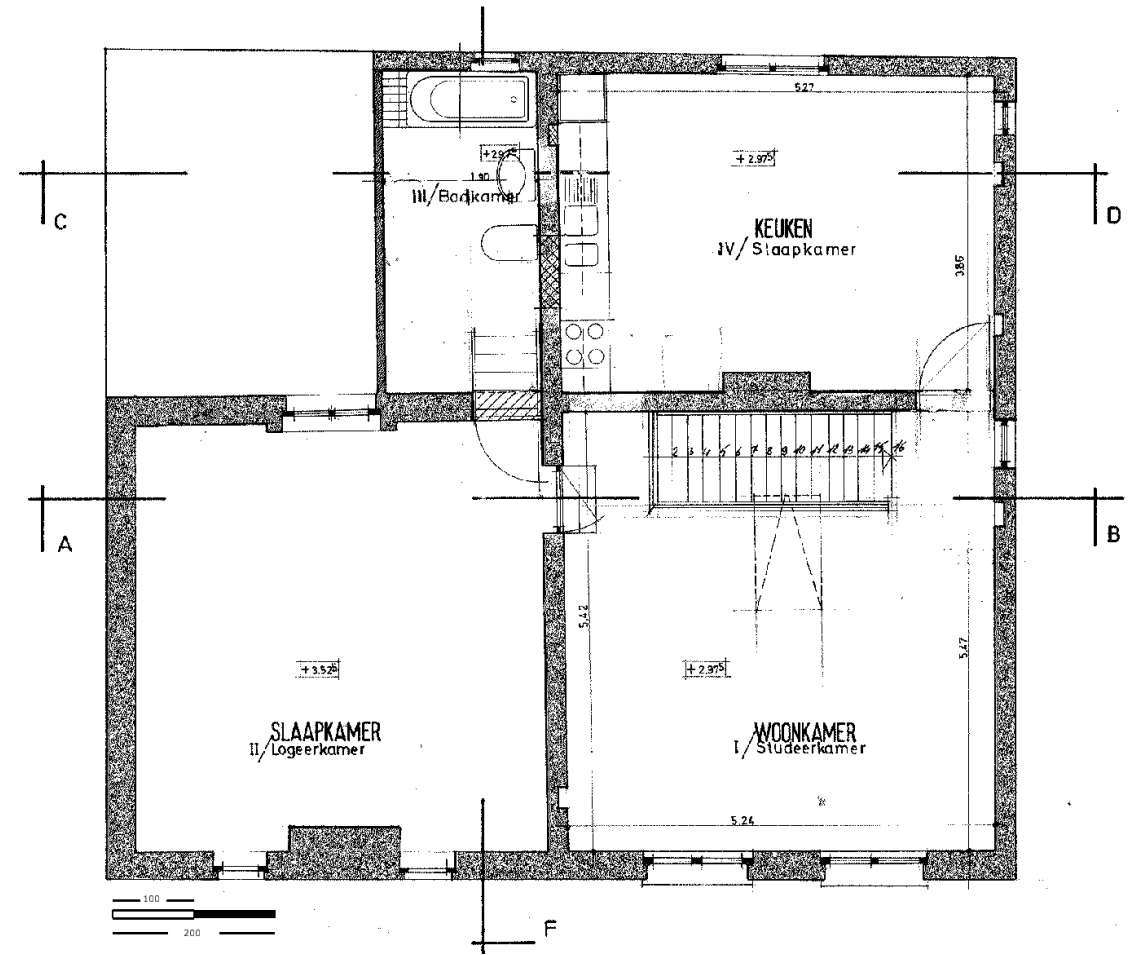

Grondplan verdieping



Voorgevel



Achtergevel

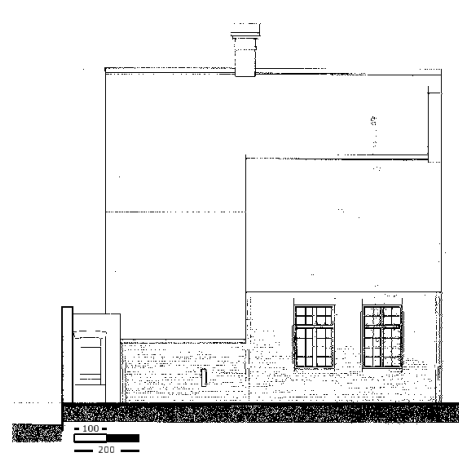

Zijgevel links

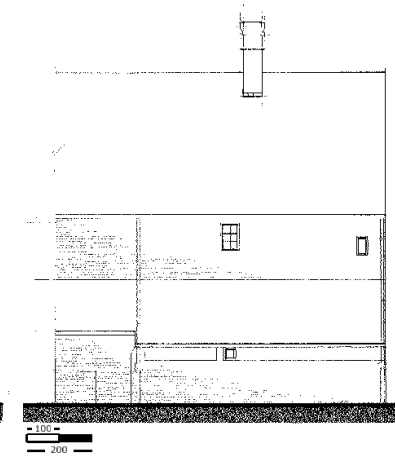

zijgevel rechts

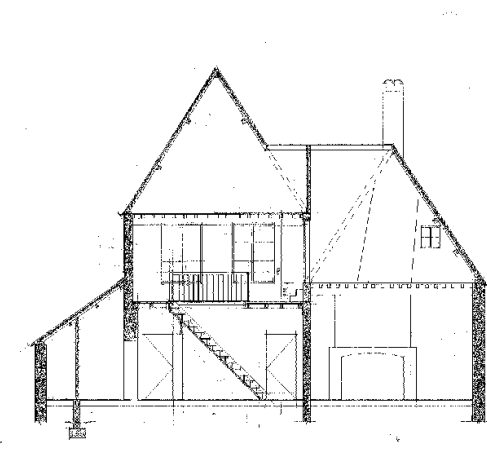

snede

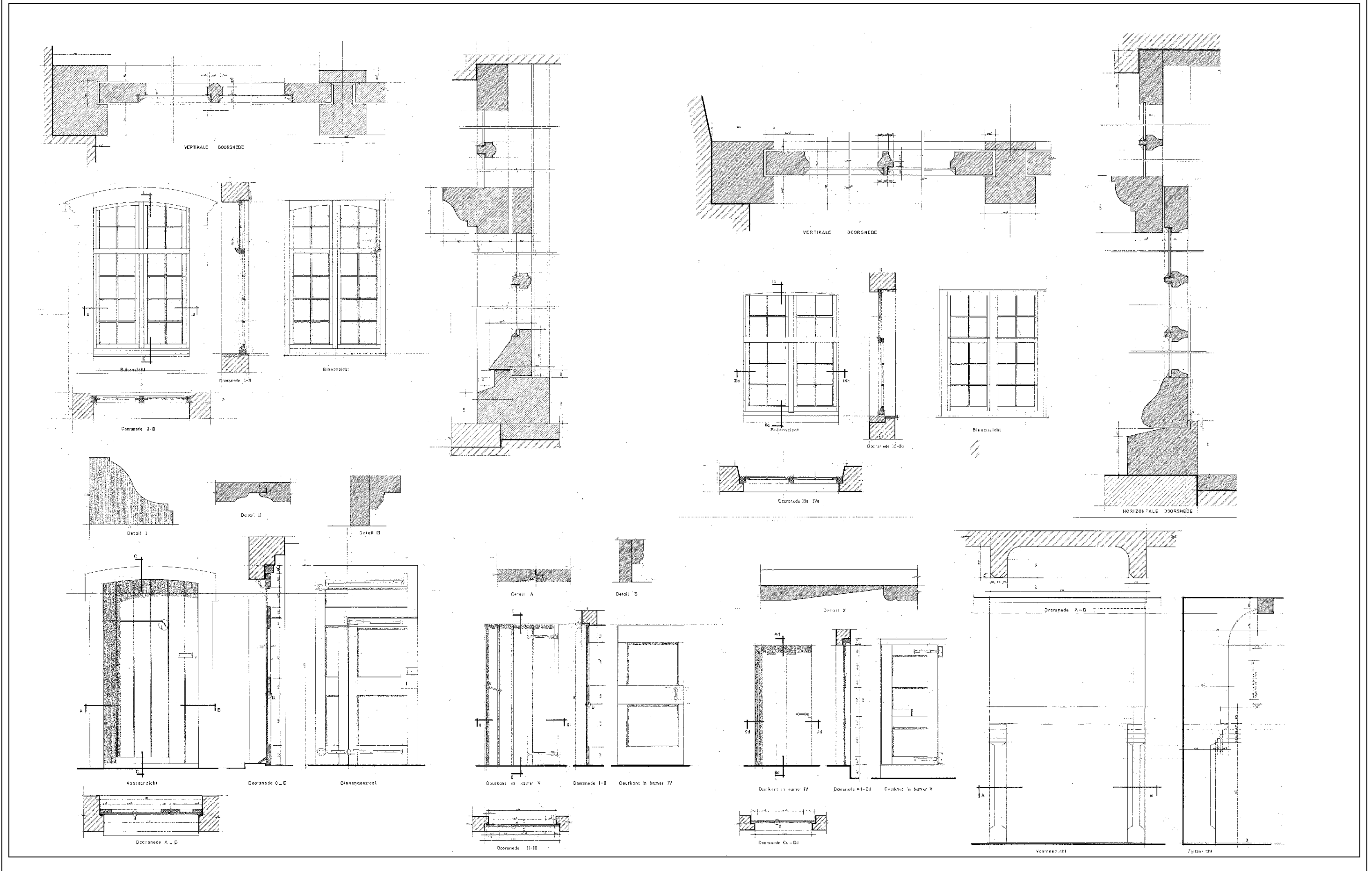

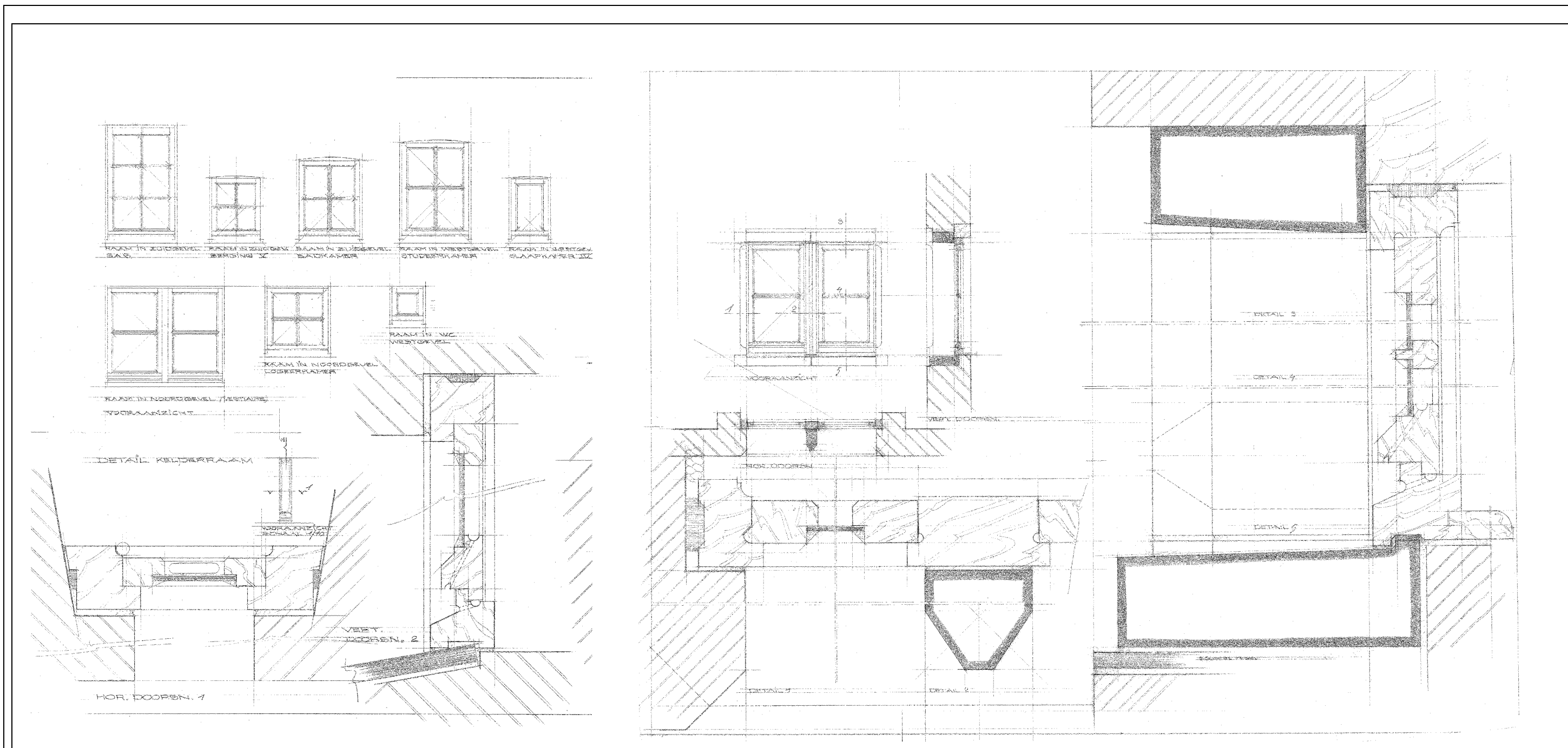

TOEKOMSTIG BEHEER

De woning werd gerestaureerd in 1981 met een opsplitsing in 2 wooneenheden – type eengezinswoning. Voorlopig blijft deze bestemming behouden. De mogelijkheid bestaat om deze terug om te vormen naar 1 woonunit. Om de (max.) 7 jaar zullen gevels, daken en buitenschrijnwerk voorwerp zijn van onderhouds- en schilderwerken en dit afhankelijk van verschillende factoren zoals de oriëntering, oud of nieuw schrijnwerk, de kwaliteit van het initiële schilderwerk enz. Cfr. Beheerstabel en tabel beheersmaatregelen.

Volgende onderhoudswerken volgens beheersplan: 2017

Verder wordt behoedzaam omgegaan met de waardevolle interieurelementen (vermeld in de beschrijving) en indien restauratie zich opdringt, zal dit met zorg en volgens de regels van de kunst gebeuren.

BESCHRIJVING HISTORIEK – HUIDIGE TOESTANDExterieur:

XVIII diephuis (met oudere kern) van twee bouwlagen en afgedekt met een zadeldak. Dit hoofdgebouw wordt lang beide kanten geflankeerd door jongere éénlaagsgebouwen, afgedekt met lessenaardsdaken.

De **voorgevel** aan de kant van het plein is een beschilderde, bakstenen puntgevel, drie traveeën breed en met een getande bouwnaad tussen vierde en vijfde travee. Rechthoekige deur en vensters met strekken. De **achtergevel**, uitgevend op een ommuurde tuin-maar zichtbaar vanaf het beluik- is een verankerde bakstenen puntgevel met rechthoekige vensters met afgeschuinde dagkanten en met ramen met grote roedenverdeling onder strekken. Rechter zijgevel met rechthoekige vensters, aansluitende tuinmuur.

Buitenschrijnwerk:

Bij de restauratiewerken in 1983 werden volgende ingrepen uitgevoerd aan het buitenschrijnwerk:

- * ingeval van nieuw buitenschrijnwerk tgv gewijzigde indeling komen er opendraaiende ramen met waterkerings –en dichtingsprofielen.
- * de bestaande binnenluiken worden behouden en hersteld.

Buitenschrijnwerk heden aanwezig:

11C1:

- * voorgevel: schuiframen met binnenluiken, enkelvoudige beglazing
- * achtergevel gelijkvloers en verdieping: opendraaiende ramen met dubbele beglazing

11C2:

- * voorgevel: schuiframen met binnenluiken? en enkelvoudige beglazing
- * achtergevel: opendraaiende ramen, dubbele beglazing.
- * zijgevel: origineel opendraaiend raam met enkelvoudige beglazing.

Uitgevoerde werken:

Restauratie in 1983 met opsplitsing in 2 wooneenheden.

Verdere historische gegevens in OCMW-Archief Brugge (Dossiers Begijnhof)

FOTO'S EXTERIEUR

Voorgevel



Voor – en linker zijgevel



Langs zijgevel nr. 9 nr Reie



Achtergevel



Rechter zijgevel – zicht vanaf steert



Zicht vanaf achtergevel naar tuin



Linkerzijgevel huisnr. 9 vanaf tuin nr. 11

FOTO 'S INTERIEUR

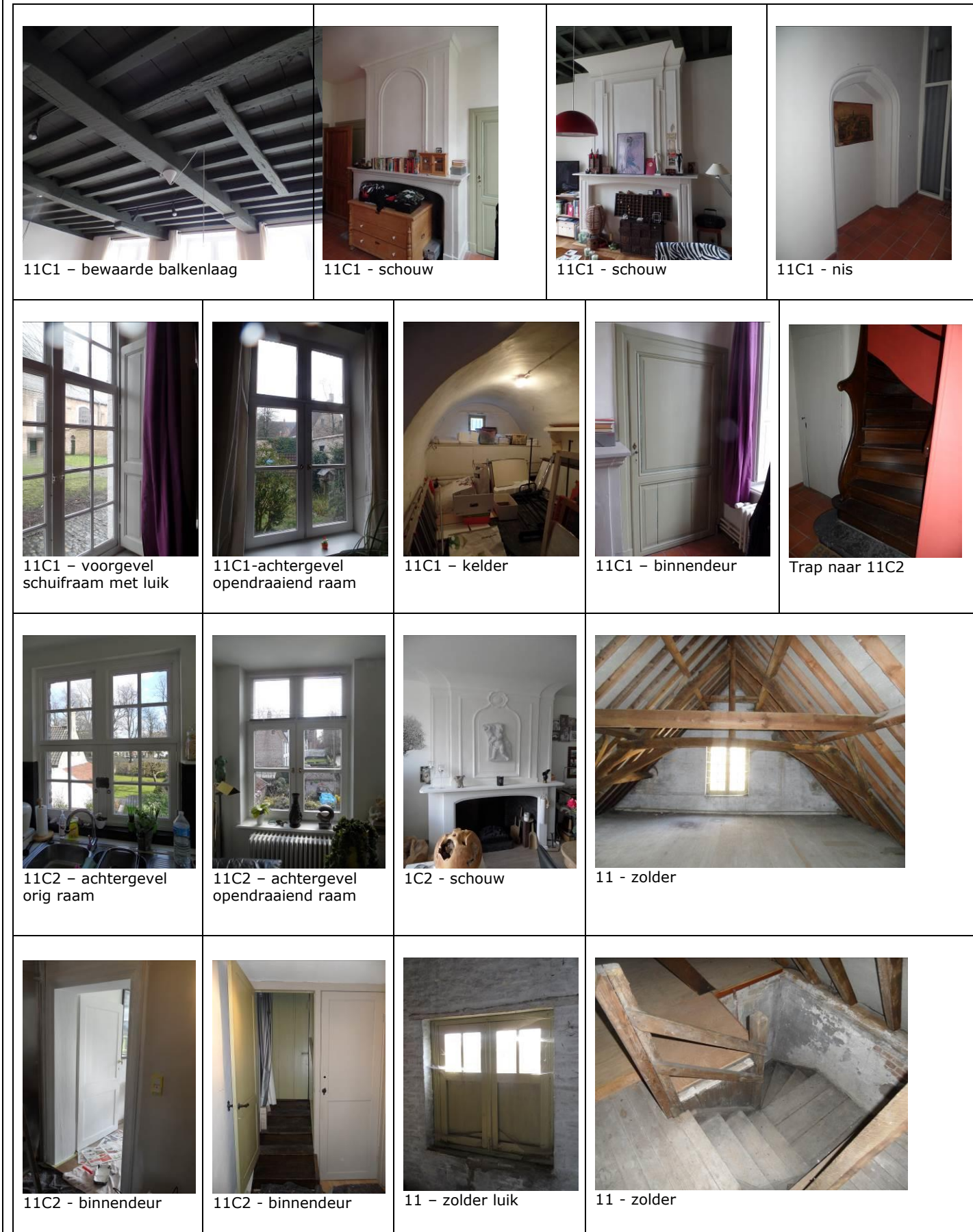

BESCHRIJVING HISTORIEK - HUIDIGE TOESTAND

Interieur:

Huis op rechthoekig grondplan. De houten structuren met moer-en kinderbalken zijn bewaard gebleven, evenals het dakgebinte dat is opgebouwd met twee schaargebintes en nokgebintes (telmerken) (XVII?). In het huis bevinden zich verschillende XVIII- eeuwse interieurelementen zoals laat XVIII houten schouw met gepleisterde lijstwerkversiering op de schouwboezem. In de muur van de achterkamer bevindt zich een geprofileerde en uitgepleisterde tudorboognis, voorts nog houten schouwen op de verdieping. Deurtjes met oud hang-en sluitwerk, sommige ramen met binnenluiken, spiltrap en trapleuning,..

Kleine kelder afgedekt met tongewelf (onder de aanbouw).

PLANNEN

Plannen 1978 - restauratie 1983 omvorming woning tot 2 woonegelegenheden

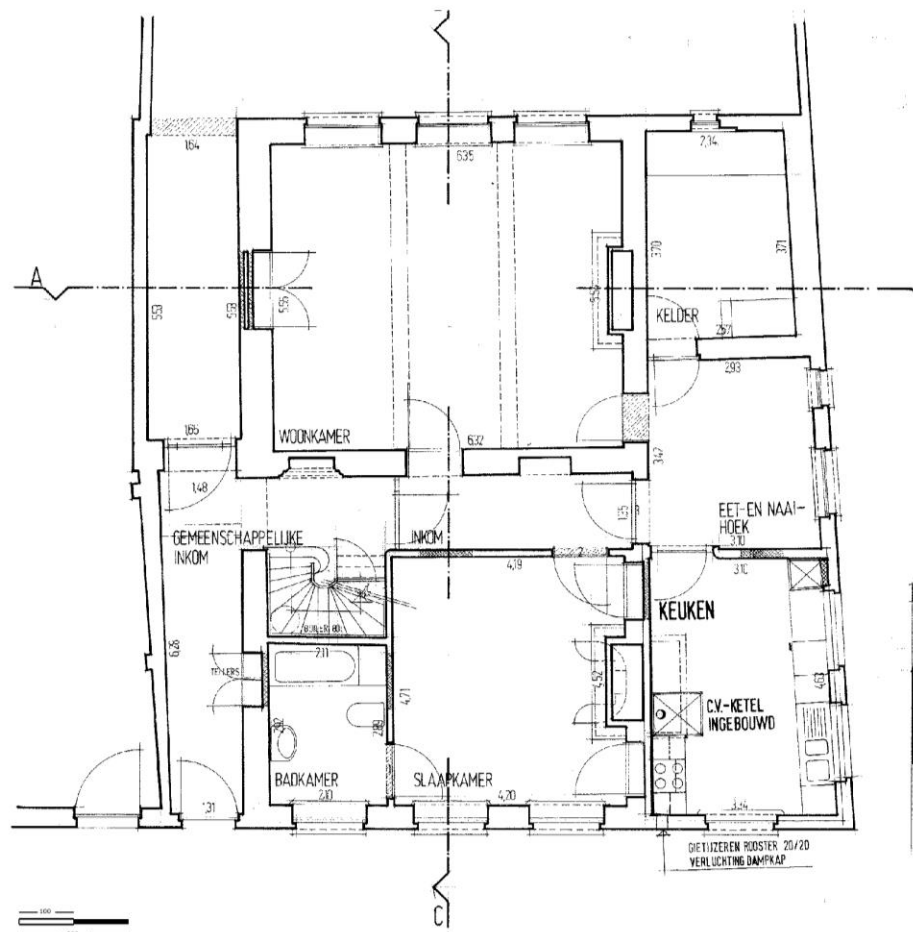

Grondplan gelijkvloers

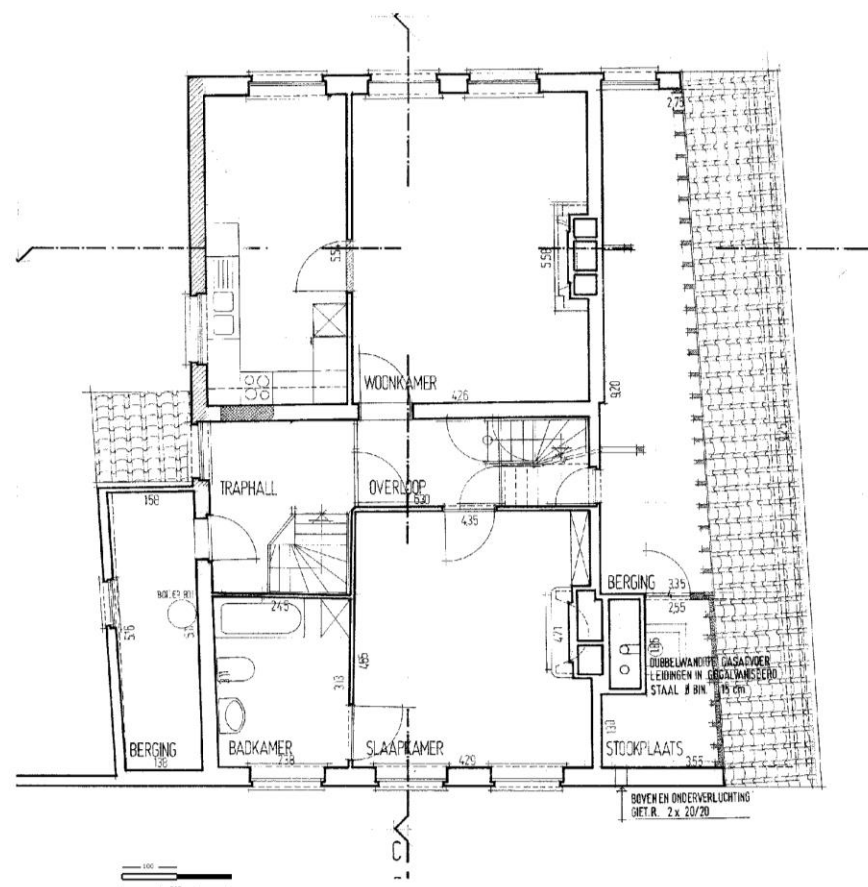

Grondplan verdieping

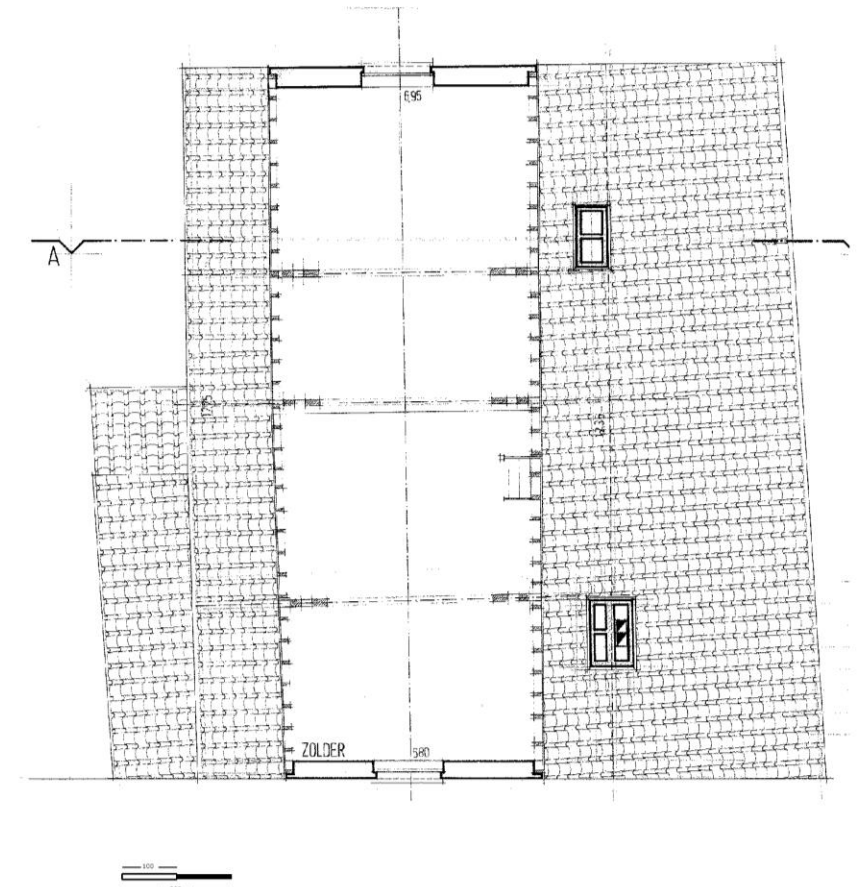

Dakenplan

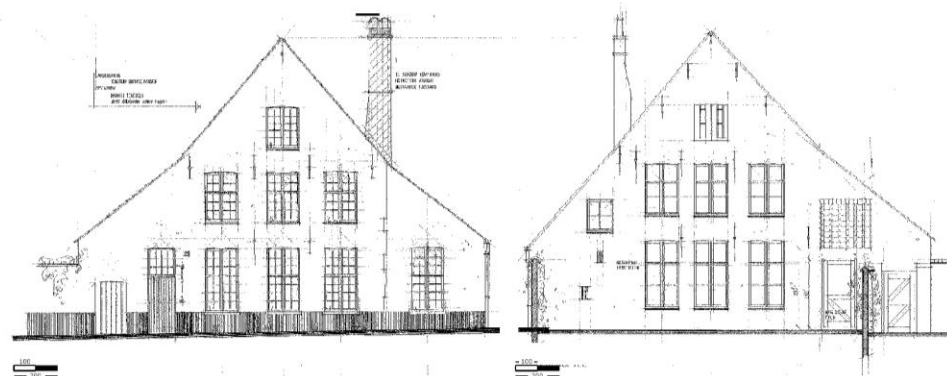

Voorgevel

Achtergevel

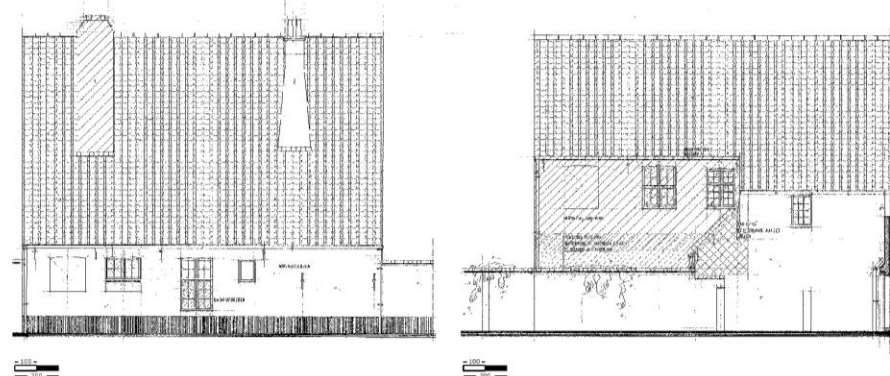

Zijgevel links

zijgevel recht

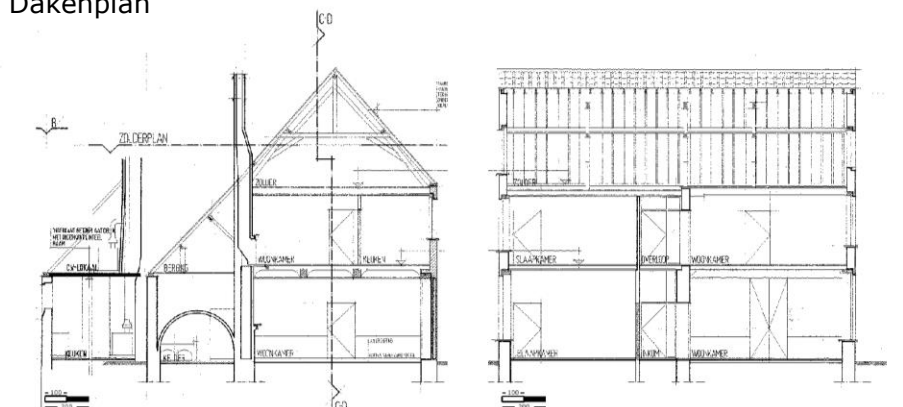

snede

snede

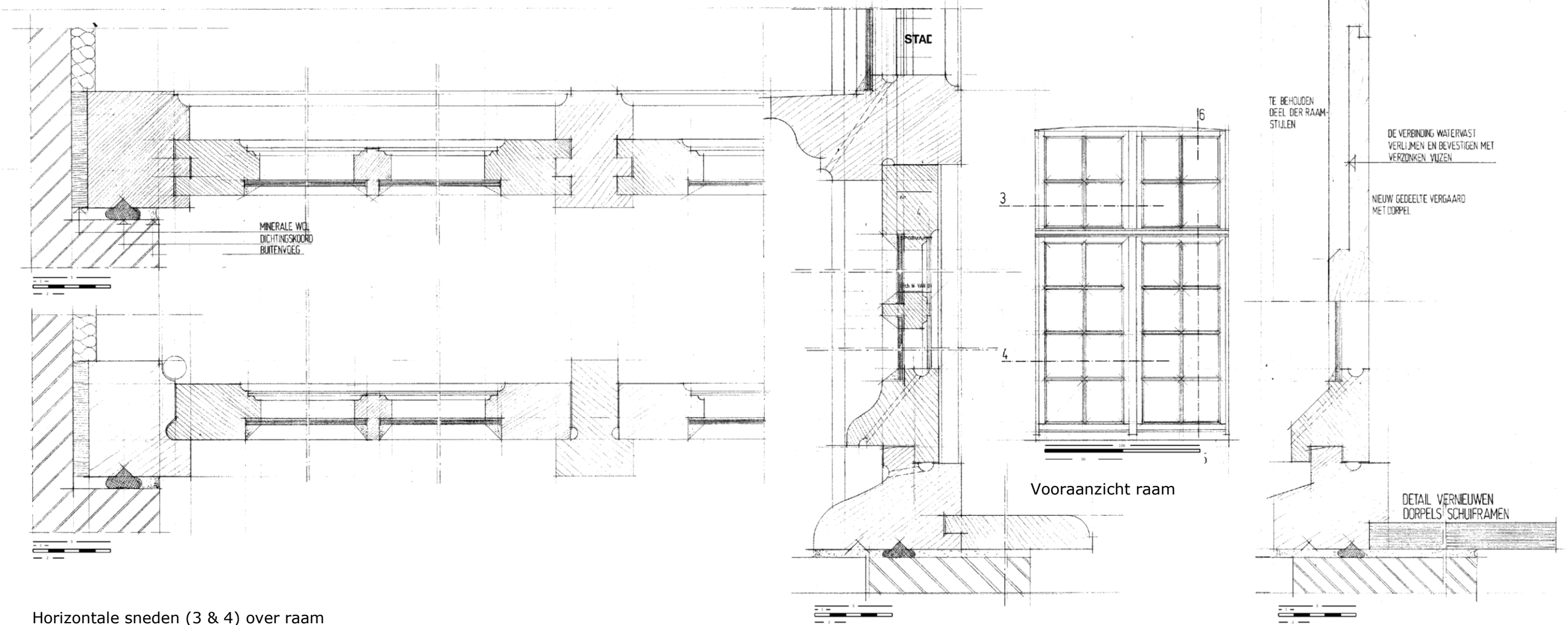

Horizontale sneden (3 & 4) over raam

Vertikale sneden (5 & 6) over raam

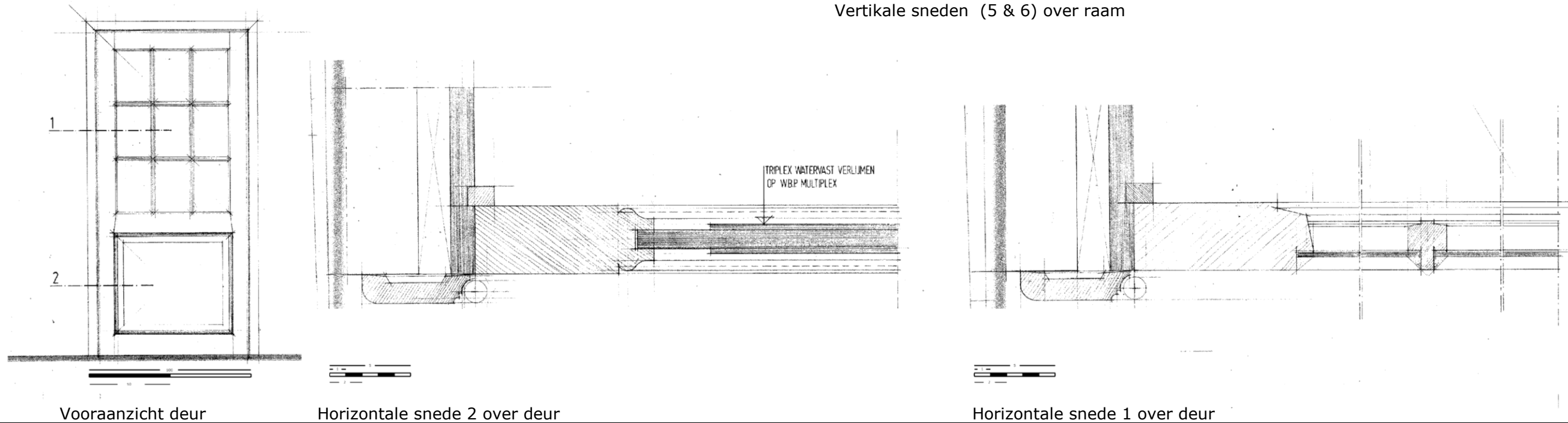

TOEKOMSTIG BEHEER

De woning werd gerestaureerd in 1983 met een opsplitsing in 2 wooneenheden – type eengezinswoning. Voorlopig blijft deze bestemming behouden doch in de toekomst bestaat de mogelijkheid om deze terug om te bouwen naar 1 woonunit. Om de max.7 jaar zullen gevels, daken en buitenschrijnwerk voorwerp zijn van onderhoud en schilderwerken en dit afhankelijk van verschillende factoren zoals de oriëntering, oud of nieuw schrijnwerk, de kwaliteit van het initiële schilderwerk enz. Cfr. Beheerstabel en tabel beheersmaatregelen.

Volgende onderhoudswerken volgens beheersplan: 2017

Verder wordt behoedzaam omgegaan met de waardevolle interieurelementen (vermeld in de beschrijving) en indien restauratie zich opdringt, zal dit met zorg en volgens de regels van de kunst gebeuren.

BESCHRIJVING HISTORIEK – HUIDIGE TOESTANDExterieur:

Samenstelling van breed- (XVII A) en achterliggend diephuis (XIX) onder kruisende zadeldaken, afgedekt met tegelpannen. Voorhuis met dubbelhuisopstand is twee bouwlagen hoog en vijf traveeën breed. Middelste travee van de beschilderde **voorgevel** geaccentueerd door dakvenster met tuitgeveltje: luik in rondboognis met afgeschuinde dagkanten en laatgotisch maaswerk. Rechthoekige XVIII-muropeningen: vensters rechts op de begane grond met sporen van vlakke omlijsting en sluitsteen; vier rechtse bovenvensters, oorspronkelijk met tussenstijl, hebben afgeschuinde dagkanten en terugliggende zandstenen latei. **Zijgevel:** bakstenen tuitgevel voorzien van rechthoekig venster met houten latei en zandstenen onderdorpel.

Voortuin met haag, toegankelijk via houten hekje. Vooraan zijn de toegangswegen (voor-en zijkant) tot het huis gekasseid. Achteraan is de bevloering opgebouwd met bakstenen op hun kant.

Buitenschrijnwerk:

Tijdens de restauratiewerken van 1984 werden volgende ingrepen aan het buitenschrijnwerk uitgevoerd:
* ingeval van nieuw buitenschrijnwerk tgv gewijzigde indeling kwamen er opendraaiende ramen met waterkerings –en dichtingsprofielen.

Buitenschrijnwerk heden aanwezig:

* alle ramen hebben kleine roede-verdelingen

* 13C1:

- voorgevel: opendraaiende ramen met enkelvoudige beglazing
- achtergevel: opendraaiende ramen met enkelvoudige beglazing

* 13C2:

- voorgevel: opendraaiende ramen met enkelvoudige beglazing
- achtergevel: opendraaiende ramen met enkelvoudige beglazing

* nog originele binnenluiken aanwezig op zolder, optie om deze te reconstrueren.

Uitgevoerde werken:

Restauratie in 1984 met opsplitsing in 2 wooneenheden.

Verdere historische gegevens in OCMW-Archief Brugge (dossiers Begijnhof)

FOTO'S EXTERIEUR

Voorgevel – zicht van linkerzijde



Voorgevel – zicht van rechterzijde



Linker zijgevel



Linker zijgevel – inkom verdiepingen 11/13



Achtergevel

FOTO 'S INTERIEUR

BESCHRIJVING HISTORIEK – HUIDIGE TOESTAND



13C1-bewaarde balkenlaag



13C1-schouw



13C1-schouw



13C1



13C1-kelder



13C1-voorgevel raam



13C2-bewaarde balkenlaag



13C2 – trap bovenaanzicht

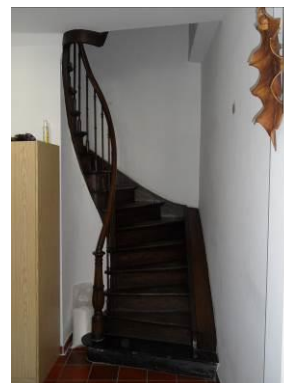

13C2 – trap vooraanzicht



13C2 – dakconstructie zolder



13C2-schouwlichaam



13C2-voorgevel raam



13C2 – oude voordeur

Interieur:

Het huis bestaat uit een voorhuis en achterhuis (voorhuis: ca. 1600-1630/sterk gewijzigd in de XVIIIe-achterhuis XIX. XVIII-eeuwse ruimteindeling.

Bewaarde balklagen, met beschilderde moer-en kinderbalken. Symmetrische XVIII-ruimteverdeling en -versiering: houten schouwen met bepleisterde (onversierde) schouwboezems en ingemaakte kasten, bewaarde binnenluiken. Engelse trap in beukenhout met trappaal versierd met palmetten uit XIX (1800-1820?). oude buitendeur met bewaard hang-en sluitwerk, Dakconstructie met schaar- en nokgebinten.

Kleine kelder met tongewelf

PLANNEN

Plannen 1975 - opmeting bestaande toestand

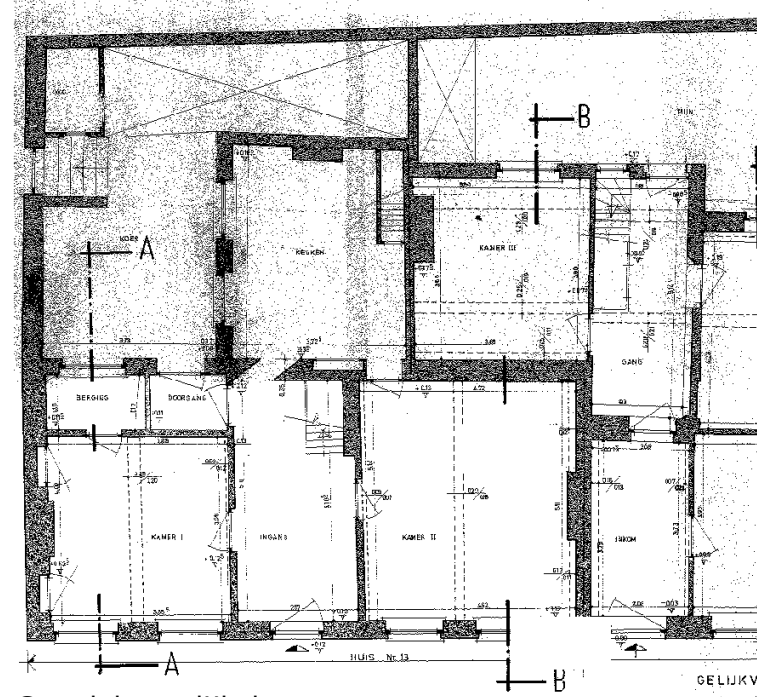

Grondplan gelijkvloers

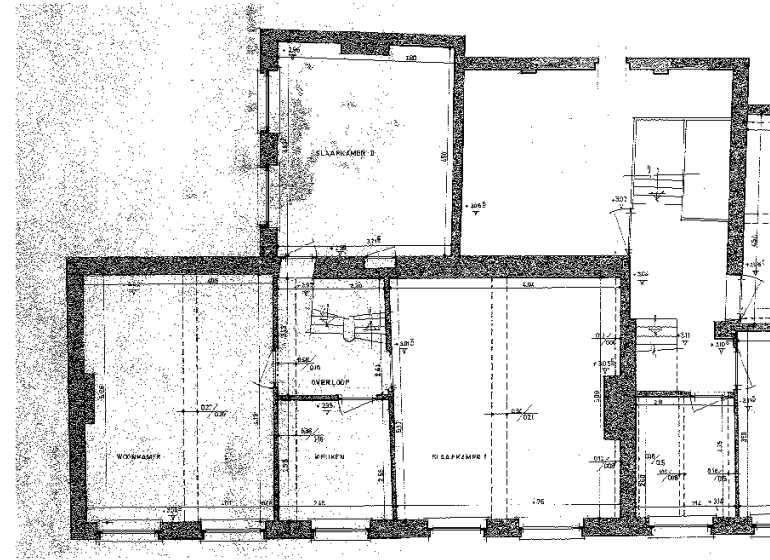

Grondplan verdieping

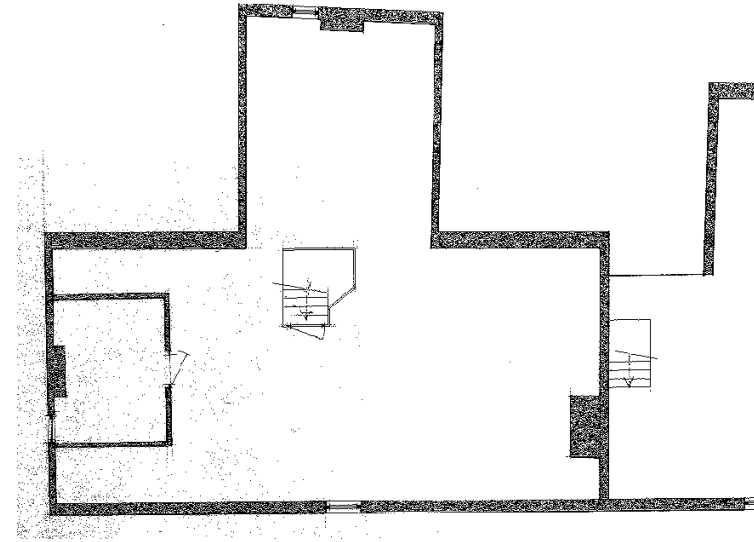

Grondplan zolderverdieping



Voorgevel



Achtergevel

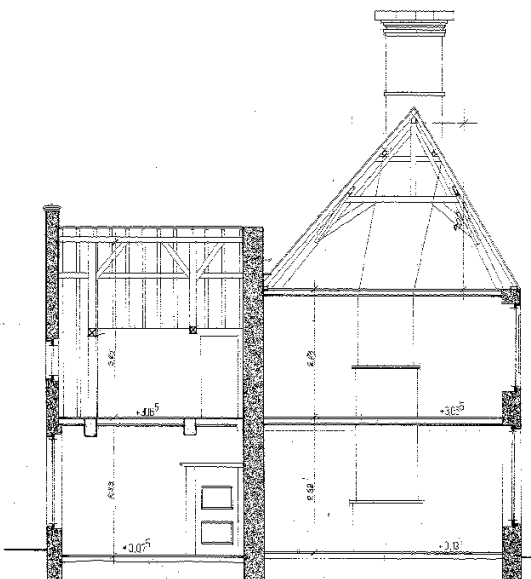

Snede BB

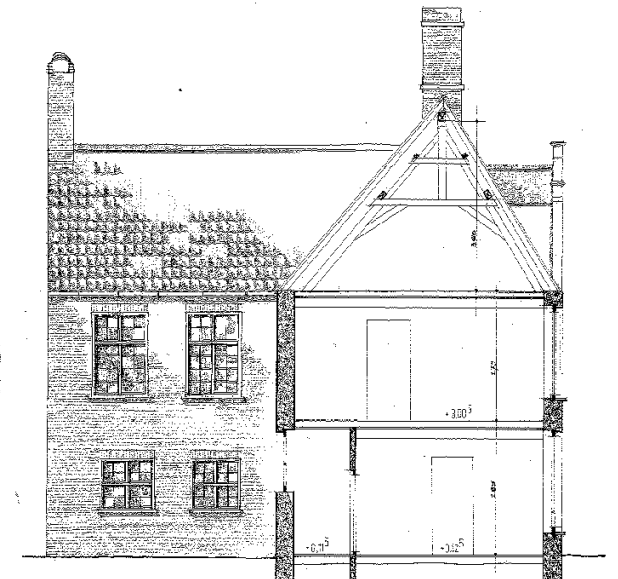

Snede AA

Plannen 1975 – restauratie 1984 omvorming woning tot 2 wooneenheden

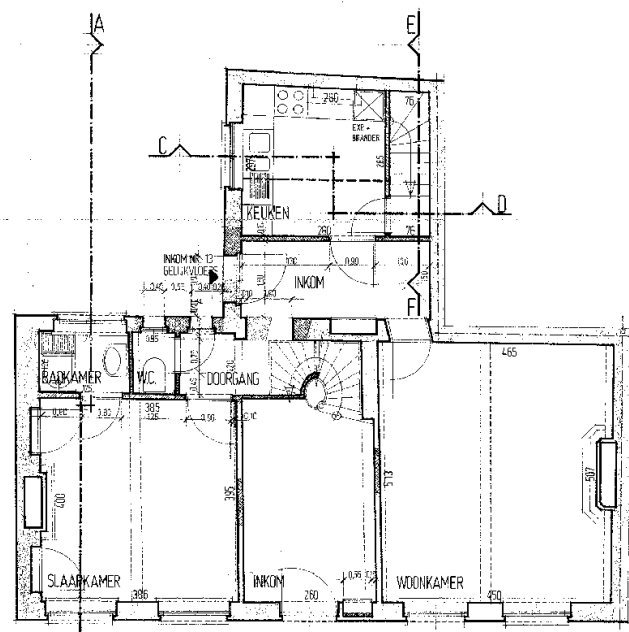

Grondplan gelijkvloers

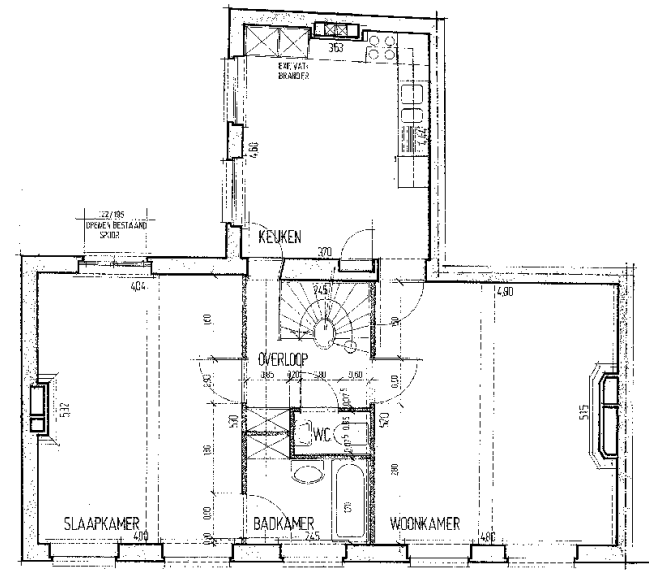
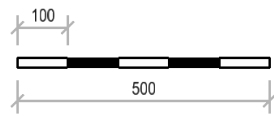

Grondplan verdieping

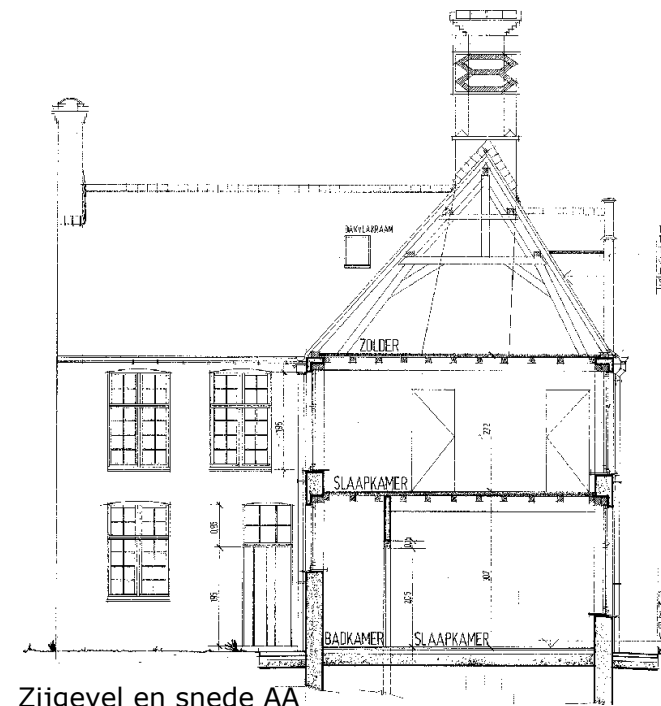

Zijgevel en snede AA



Vorgevel



Achtergevel

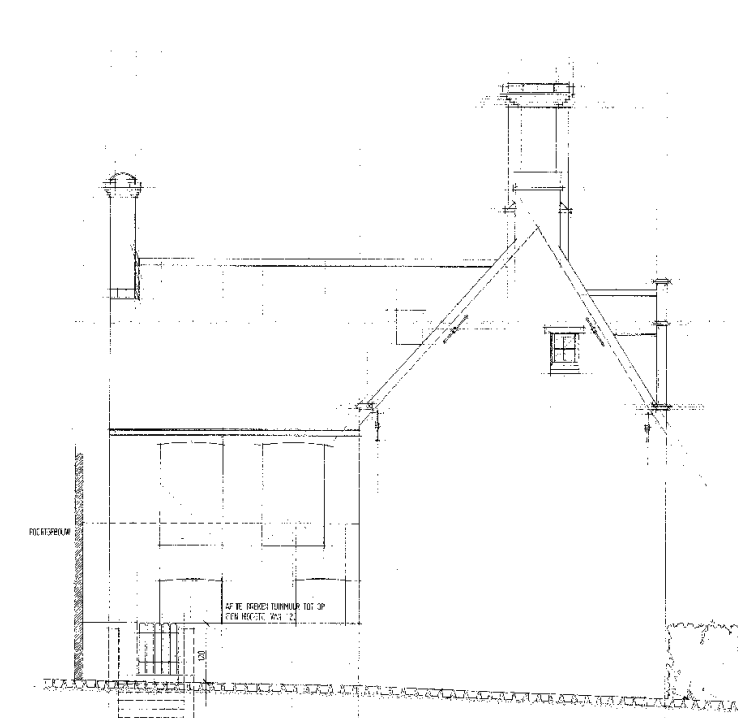

Zijgevel links

Plannen buitenschrijnwerk 1978 – restauratie 1984 omvorming woning tot 2 wooneenheden

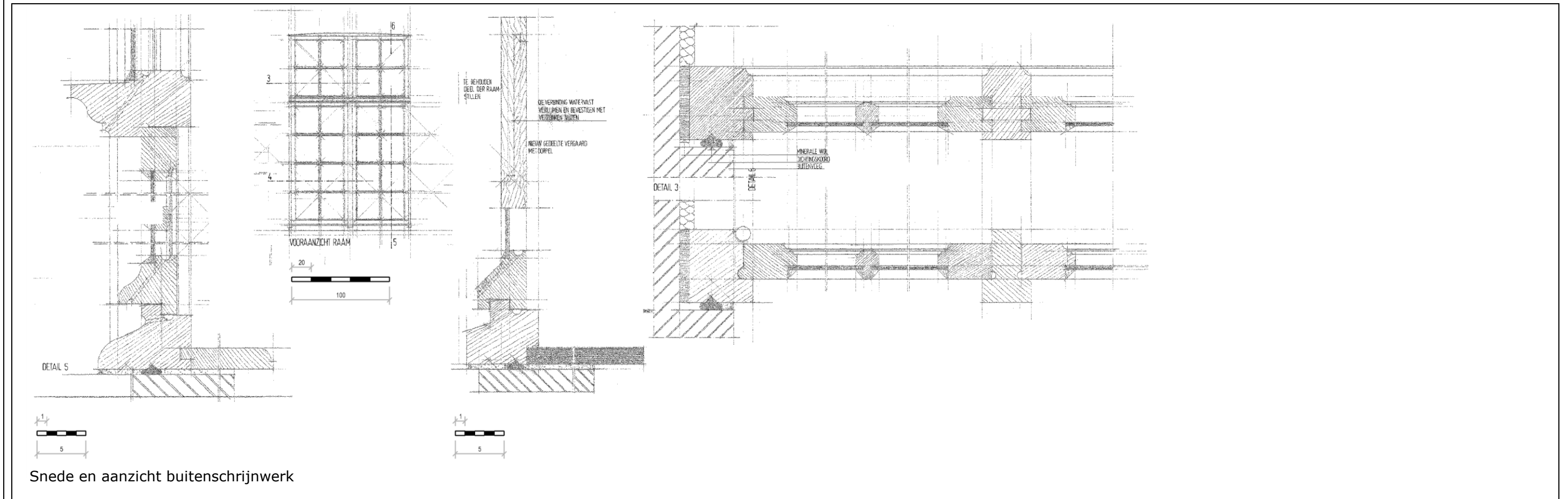

TOEKOMSTIG BEHEER

De woning werd gerestaureerd in 1984 met een opsplitsing in 2 wooneenheden – type eengezinswoning. Voorlopig blijft deze bestemming behouden doch de mogelijkheid bestaat om deze terug om te bouwen naar 1 woonentiteit.

Omde (maximaal) 7 jaar zullen gevels, daken, houten schrijnwerk voorwerp zijn van onderhouds- en schilderwerken en dit afhankelijk van verschillende factoren zoals de oriëntering, oud of nieuw schrijnwerk, de kwaliteit van het initiële schilderwerk enz. Cfr. Beheerstabel en tabel beheersmaatregelen.

Volgende onderhoudswerken volgens beheersplan: 2017

Verder wordt behoedzaam omgegaan met de waardevolle interieurelementen (vermeld in de beschrijving) en indien restauratie zich opdringt, zal dit met zorg en volgens de regels van de kunst gebeuren.

BESCHRIJVING HISTORIEK – HUIDIGE TOESTAND**Beschrijving exterieur:**

Enkelhuis op L-vormige plattegrond. Drie traveeën en twee bouwlagen onder zadeldaken (tegelpannen), ca. 1600 (mogelijk oudere kern, gebruik van heel grote moefen). In XVII-XVIII achteraan toevoegen van diephuis van één bouwlaag. **Voorgevel:** beschilderde lijstgevel met rechth. XVIII-muuropeningen; dakvenster met tuitgeveltje uitkragend op twee gekoppelde korfboogjes, houten luikje in korfboognis met afgeschuinde dagkanten. Rechter zijgevel: rechthoekig zolderluik met zandstenen dorpel en terugliggende latei, afgeschuinde dagkanten; twee tuitgeveltjes ondersteunen een dubbele zeshoekige schoorsteenschacht.

De achtergevel is een tuitgevel met schouderstukken van twee traveeën rechthoekige vensters met afgeschuinde dagkanten, bovenbouw met zandstenen bolkozijnen en terugliggende lateien.

Buitenschrijnwerk:

Bij de laatste restauratiewerken werden volgende ingrepen aan het buitenschrijnwerk uitgevoerd:

- * in geval van nieuw buitenschrijnwerk tgv gewijzigde indeling komen er opendraaiende ramen met waterkerings –en dichtingsprofielen. De bestaande 19de-eeuwse schuiframen achteraan op de benedenverdieping zijn behouden en gerestaureerd.
- * de bestaande binnenluiken zijn behouden en hersteld.
- * restauratie van de ramen met binnenluiken (nieuwe binnenluiken) en smeedijzeren hang –en sluitwerk in de achtergevel van de woning (op de verdieping)

Buitenschrijnwerk heden aanwezig:

- * voorgevel gelijkvloers: opendraaiende ramen met enkelvoudige beglazing
- * voorgevel verdieping: opendraaiende ramen met enkelvoudige beglazing
- * achtergevel gelijkvloers: schuiframen met enkelvoudige beglazing, binnenluiken
- * achtergevel verdieping: opendraaiende ramen met enkelvoudige beglazing, binnenluiken

Begijnhof 15/1 is met een omhaagde voortuin van de 'Steert' afgescheiden en toegankelijk via gekasseide weg (achteraan gemeenschappelijke koer met nrs. 13/2 en 15/2 bevloerd met bakstenen op zijn kant).

Uitgevoerde werken:

Restauratie in 1984 met opsplitsing in 2 woonentiteiten

Woning was toen leegstaand en erg verwaarloosd. Er werd vastgesteld dat het huis zwak gefundeerd is en dat gebinte was verbouwd.

Verdere historische gegevens in OCMW-Archief Brugge (dossiers Begijnhof)

FOTO'S EXTERIEUR

Voorgevel – zicht vanaf beluik



Voorgevel – zicht vanaf binnentuin



Achtergevel bovenverdieping – zicht vanaf Begijnenvest



Achtergevel – inkom verdieping

FOTO 'S INTERIEUR

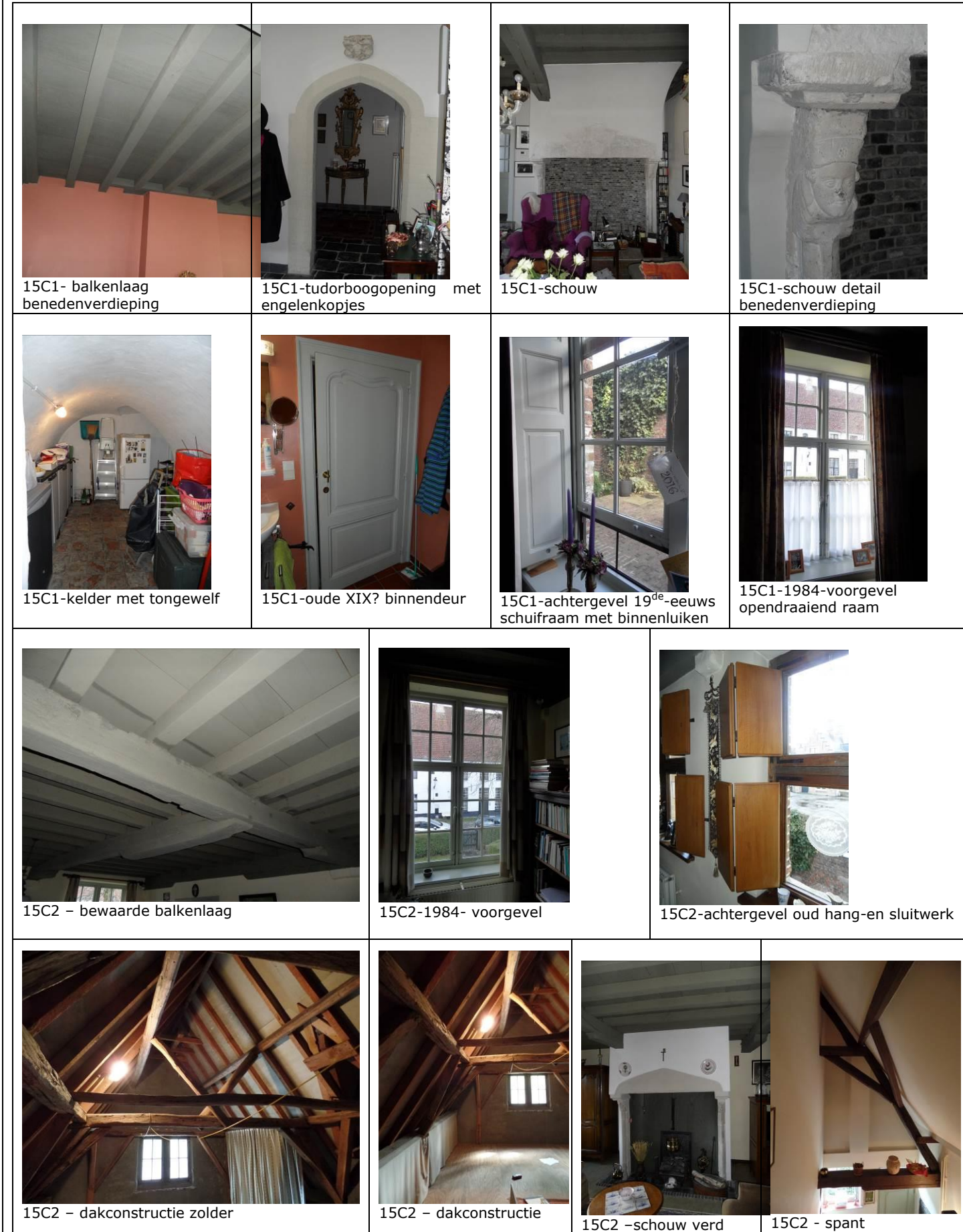

BESCHRIJVING HISTORIEK - HUIDIGE TOESTAND

Interieur:

Het pand bestaat uit een voorhuis en een achterhuis (de muur tussen de kamer van het voorhuis en achterhuis werd onder een moerbalk gemetseld op de benedenverdieping). In deze muur waren voor de restauratie van 1984 sporen van een gedichte deur en een gedicht rechthoekig venstertje.

Bewaarde balklagen met beschilderde moer- en kinderbalken.
 Begane grond: in de gang geprofileerde tudorboogdeur (XVII) met daarboven console met engelenkopjes (XVIII?). Op begane grond en bovenverdieping laatgotische kalkzandstenen schouwen met mijter en mannen- en vrouwenkopje. De geprofileerde rechtstanden zijn met een peerkraalmotief geaccentueerd en met rozetten.

Bewaard houtwerk van deuren in rabat en op de bovenverdieping oud hang- en sluitwerk van vroegere luikjes van de vroegere naar binnendraaiende ramen. Oude schuiframen met binnenluiken.

Dakconstructie: schaargebinten en (geen authentieke?) hanenbalkjes, muurgebinten, telmerken (zwakke constructie-mogelijk van houten gevel?) .

Diephuis achteraan (achter nummer 13): bakstenen tuitgevel met schouderstukken, vlechtingen en ronde oculus in de top (met hartmotief), rechthoekige muuropeningen met strekken. XVIII-eeuwse beschilderde houten schouw met gepleisterde en geprofileerde schouwboezem op de benedenverdieping

Tegelvloeren op benedenverdieping met rode en zwarte tegels(living), blauwe (gang), verder moderne tegelvloeren. Op de verdieping plankenvloeren
 Nieuwe trap naar de verdieping.

Kleine kelder afgedekt met tongewelf in de aanbouw rechts van het huis, naast nummer 17.

PLANNEN

Plannen 1975 - opmeting bestaande toestand

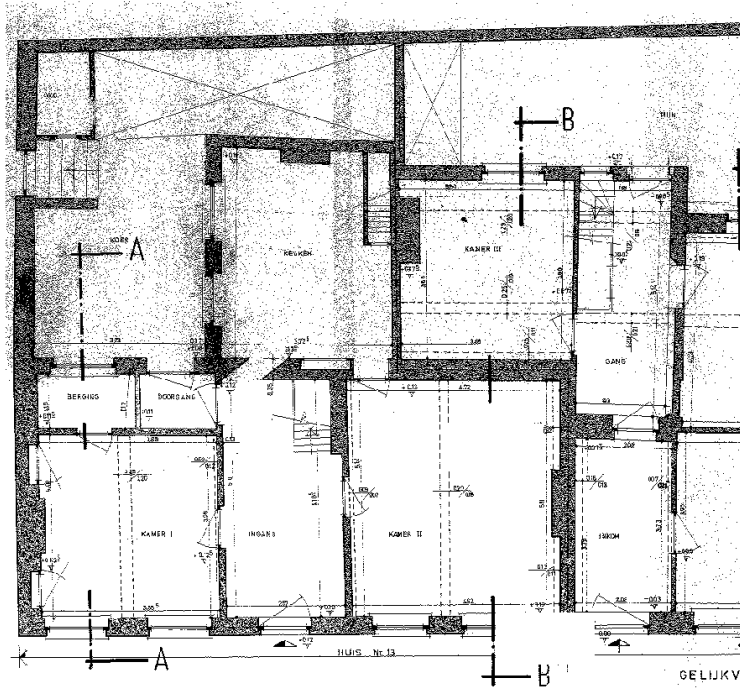

Grondplan gelijkvloers

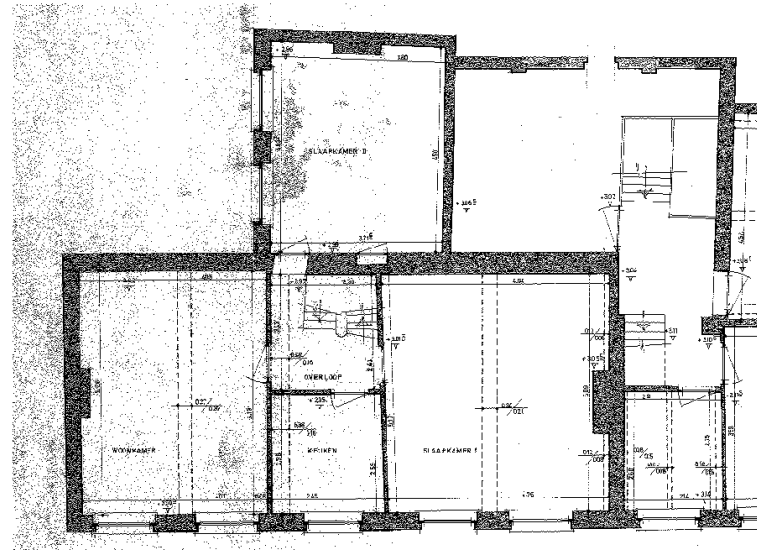

Grondplan verdieping

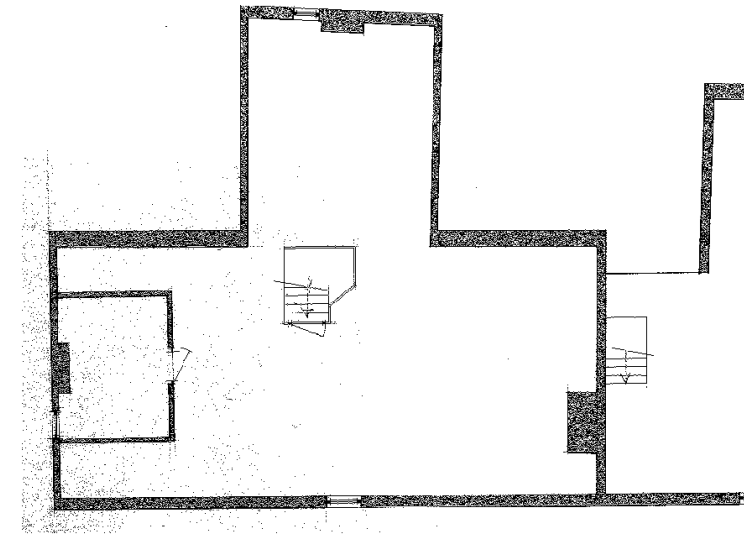

Grondplan zolderverdieping

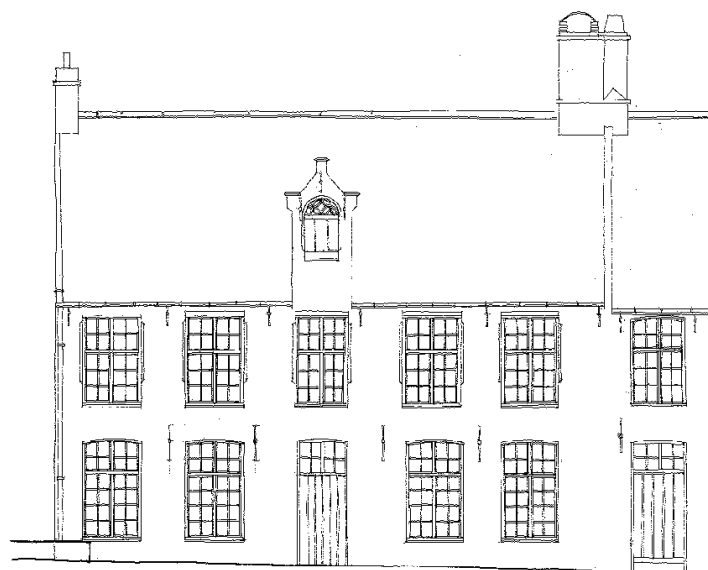

Voorgevel



Achtergevel

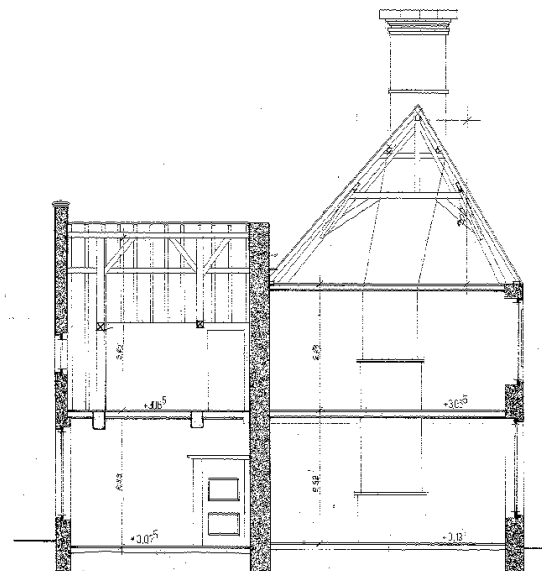

Snedes BB

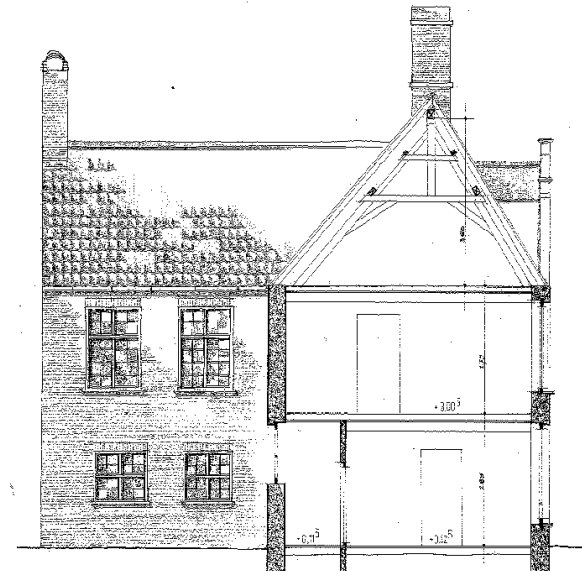

Snedes AA

μ

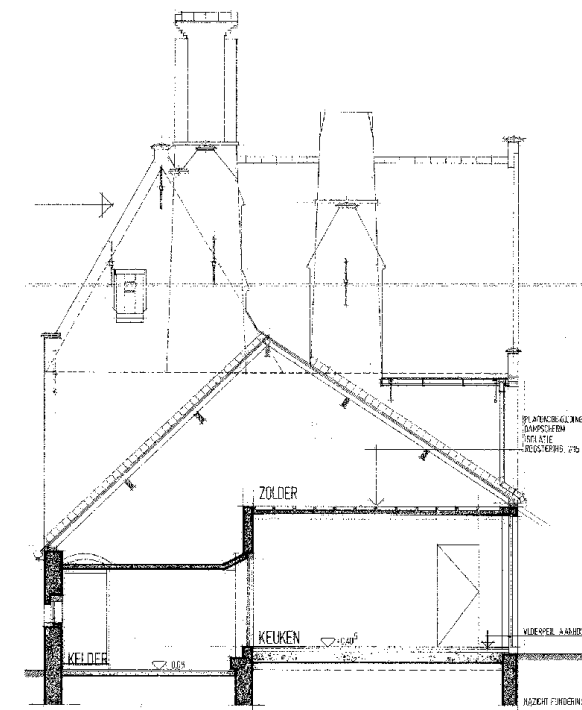
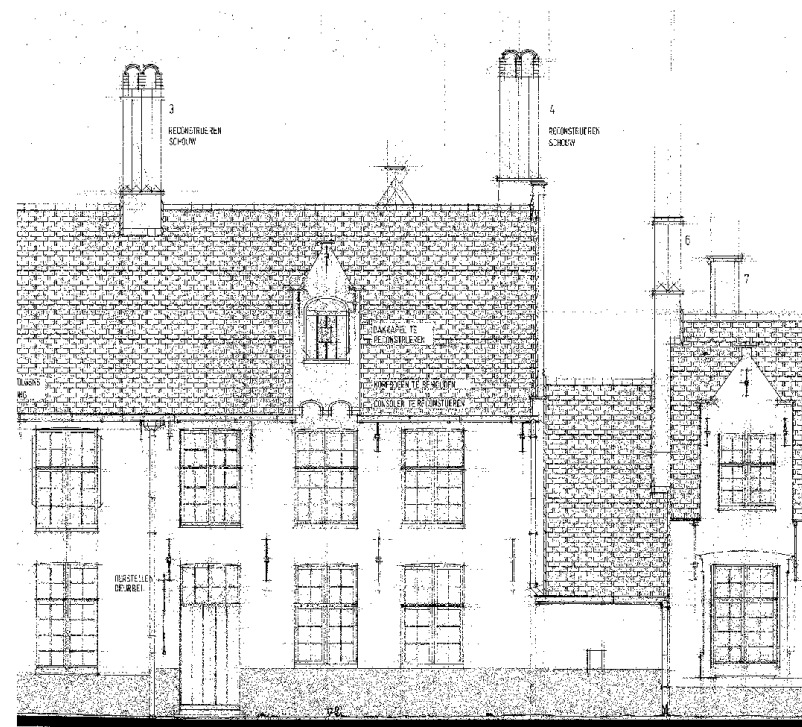
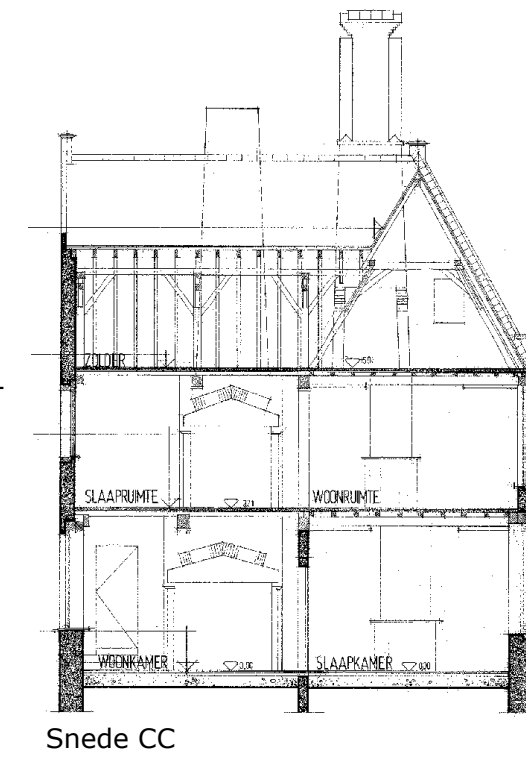
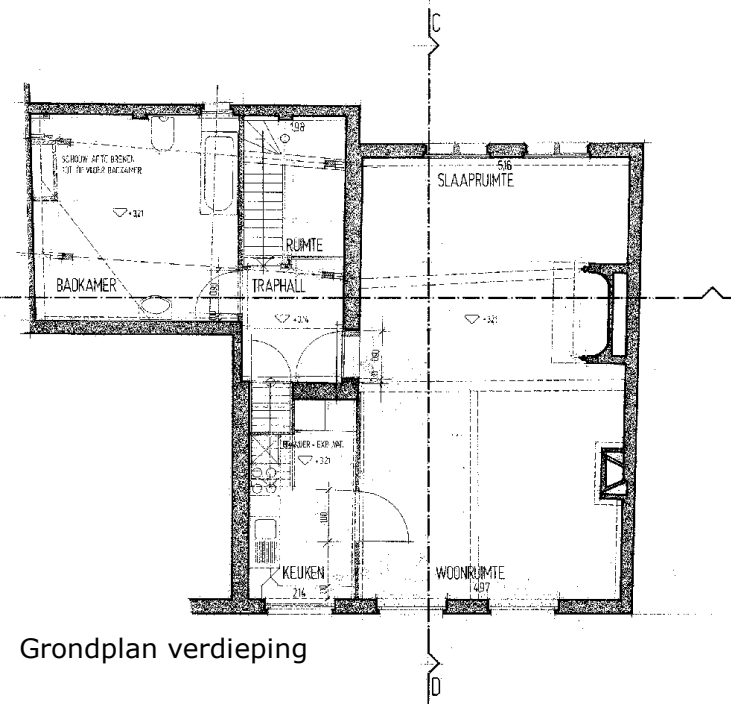
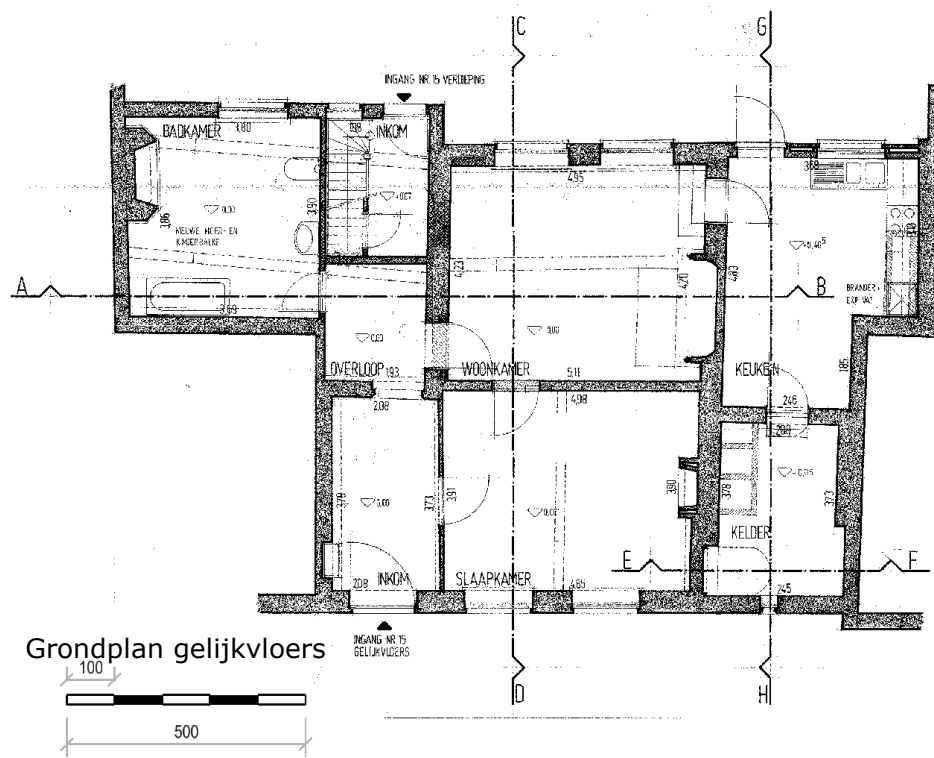

Plannen buitenschrijnwerk 1978 – restauratie 1984 omvorming woning tot 2 wooneenheden

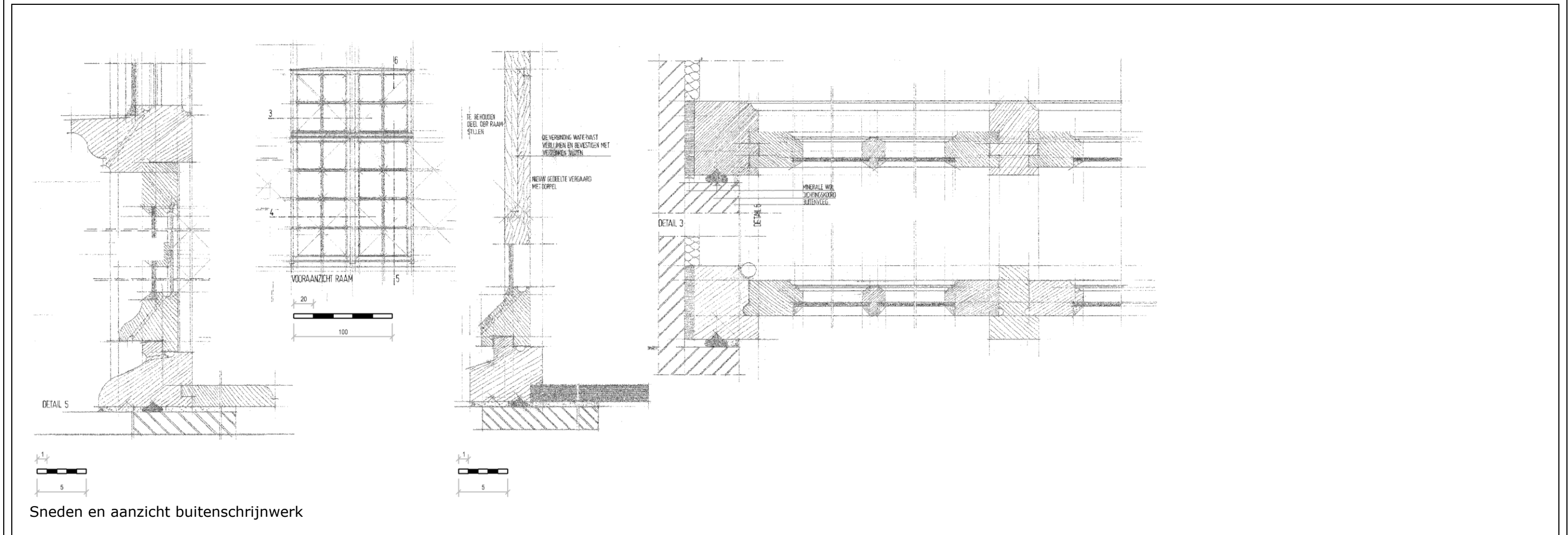

TOEKOMSTIG BEHEER

De woning werd gerestaureerd in 1984 met een opsplitsing in 2 wooneenheden – type eengezinswoning. Voorlopig blijft deze bestemming behouden doch in de toekomst bestaat de mogelijkheid om deze terug om te vormen tot 1 woonentiteit.

Om de (maximaal) 7 jaar zullen gevels, daken en buitenschrijnwerk voorwerp zijn van onderhouds- –en schilderwerken en dit afhankelijk van verschillende factoren zoals de oriëntering, oud of nieuw schrijnwerk, de kwaliteit van het initiële schilderwerk enz. Cfr. Beheerstabel en tabel beheersmaatregelen.

Volgende onderhoudswerken volgens beheersplan: 2017

Verder wordt behoedzaam omgegaan met de waardevolle interieurelementen (vermeld in de beschrijving) en indien restauratie zich opdringt, zal dit met zorg en volgens de regels van de kunst gebeuren.

BESCHRIJVING HISTORIEK – HUIDIGE TOESTANDExterieur:

Dubbelhuis van vijf traveeën en één bouwlaag onder zadeldak (tegelpannen). Twee achter elkaar liggende breedhuizen: voorhuis van XVII-XVIII met XV-XVI- kern, achterhuis van XVIII in XIX aan de rechter kant verlengd, oudere kern.

Voorhuis: drieledige beschilderde bakstenen zgn. Vlaamse beschilderde **voorgevel** met lichte getoogde openingen in vlakke bepleisterde omlijsting met oren. Afgeschuinde dagkanten aan linker vensters en deur. Tuitgevels van de dakvensters voorzien van schouderstukken en vlechtingen. Paneeldeur in sobere rococostijl en bovenlicht met kleine roeden. Daklijst van kwartholle en kwartronde baksteen (fig. 199). Achterhuis van drie traveeën en twee bouwlagen met opkamer boven kelder. **Bakstenen achter- en zijuitgevel** met rechthoekige of segmentboogvensters, op begane grond met afgeschuinde dagkanten; spoor van korfboogdeurtje.

Het huis heeft een voortuin (samen met de huizen 13 en 15), afgezoomd met een haag en toegankelijk via een houten hekje. De toegang tot het huis is via een gekasseid wegje,

Buitenschrijnwerk:

- * voorgevel: opendraaiende ramen met kleine roedenverdelingen, enkelvoudige beglazing
- * achtergevel: schuiframen met kleine roedenverdelingen, enkele beglazing
- * geen binnenluiken aanwezig, noch voorzetramen

Uitgevoerde werken:

Restauratie in 1984

Voor verdere historische opzoekingen OCMW-Archief Brugge

FOTO'S EXTERIEUR

Voorgevel



Voor – en linker zijgevel. De aanbouw hoort bij huis 15



Achtergevel



Linker zijgevel & zicht achtergevel vanaf koer huis

FOTO 'S INTERIEUR



inkom



Plafond gelijkvloers



Bepleisterde moerbalk op console



nis



Achtergevel schuifraam



Hoekschouw



schouw



Binnendeur (1984)



Dakstructuur zolder



schouw



schouw



Schouw



Schouw detail

BESCHRIJVING HISTORIEK - HUIDIGE TOESTAND

Interieur:

Voorhuis: Uit de vroegste bouwfase zijn een laatgotische lavabonis versierd met kopjes, kaarsnis en kalkzandstenen schouw met hoofden van echtpaartje (vooraan rechts), XVIII-XIX-zgn. delftse tegels tegen de haardwand bewaard in de linkerzijmuur (achteraan, met groot schouwlichaam-natuurstenen rechtstanden verdwenen). Balklagen: beschilderde moer- en kinderbalken met sleutelstukken. Dakconstructie met schaar- en nokgebinten, telmerken. XVIII-elementen: plafonds en schouwen met lijstwerk.

Achterhuis: uit XVIII, schouw, opkamer met hoekschouw met eenvoudig lijstwerk.

Tegelvloeren uit 1984. Plankenvloeren uit 1984 op de zolderverdieping. Ramen met kleine roedenverdelingen.

PLANNEN

Plannen 1975 - opmeting bestaande toestand

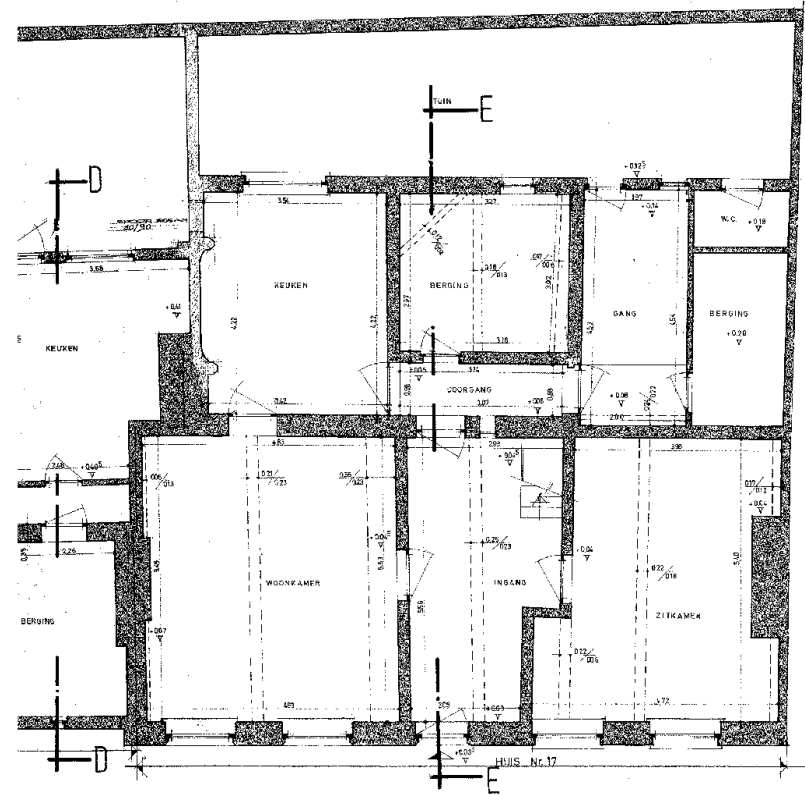

Grondplan gelijkvloers

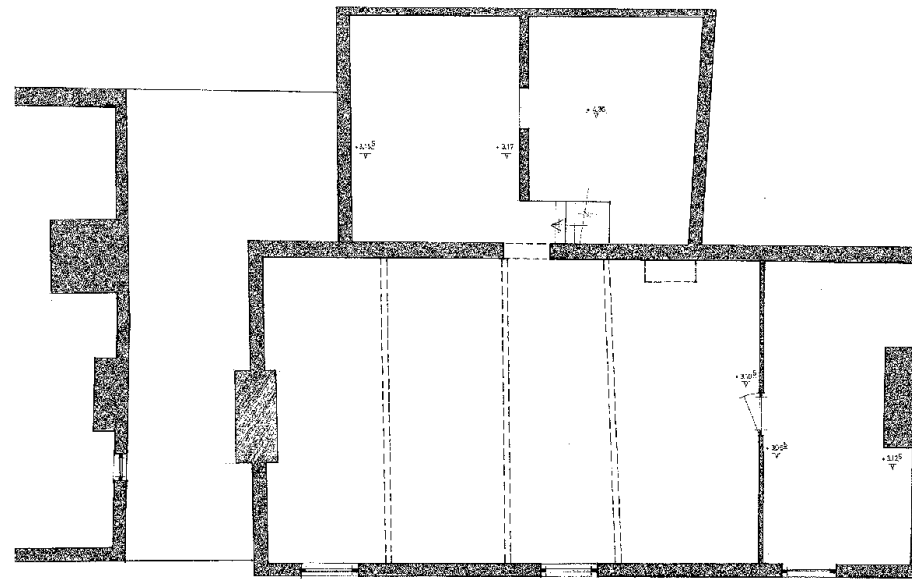

Grondplan zolderverdieping

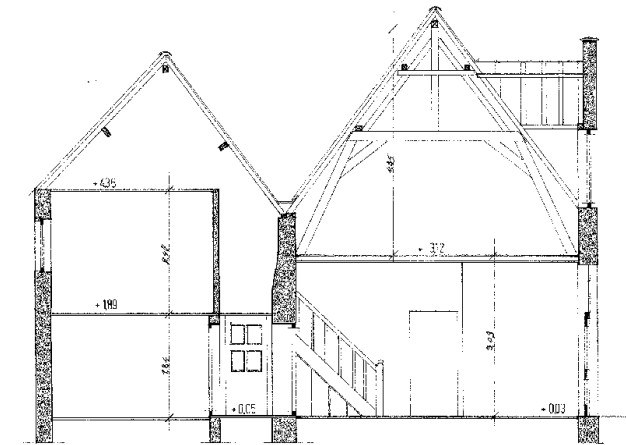

snede EE

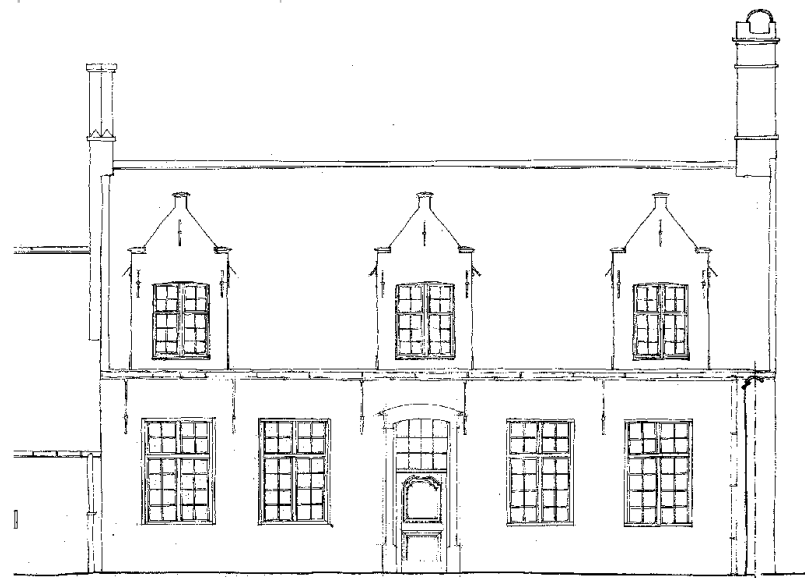
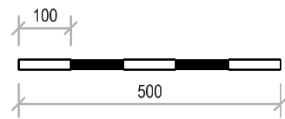

Voorgevel



Achtergevel

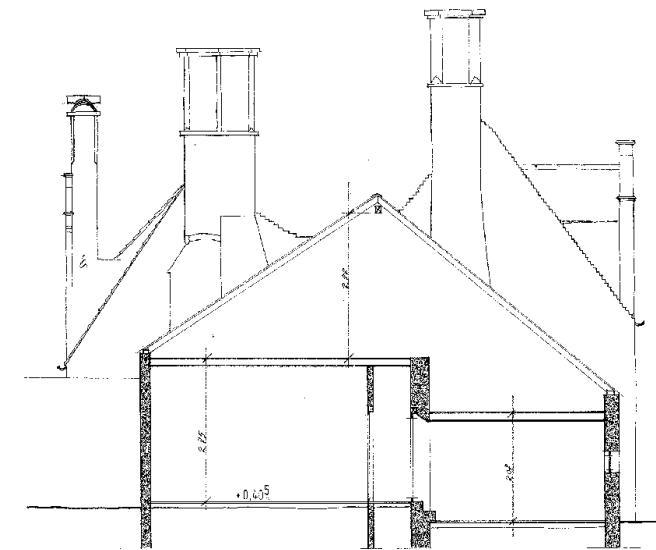

Snede DD met zijgevels

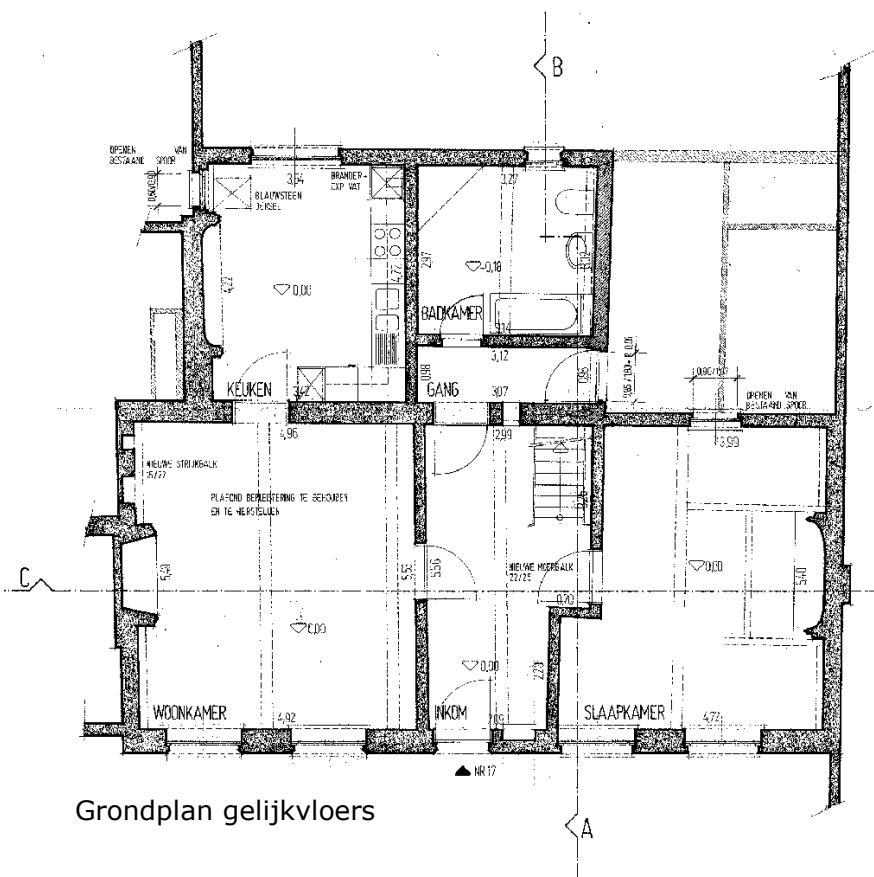

Grondplan gelijkvloers

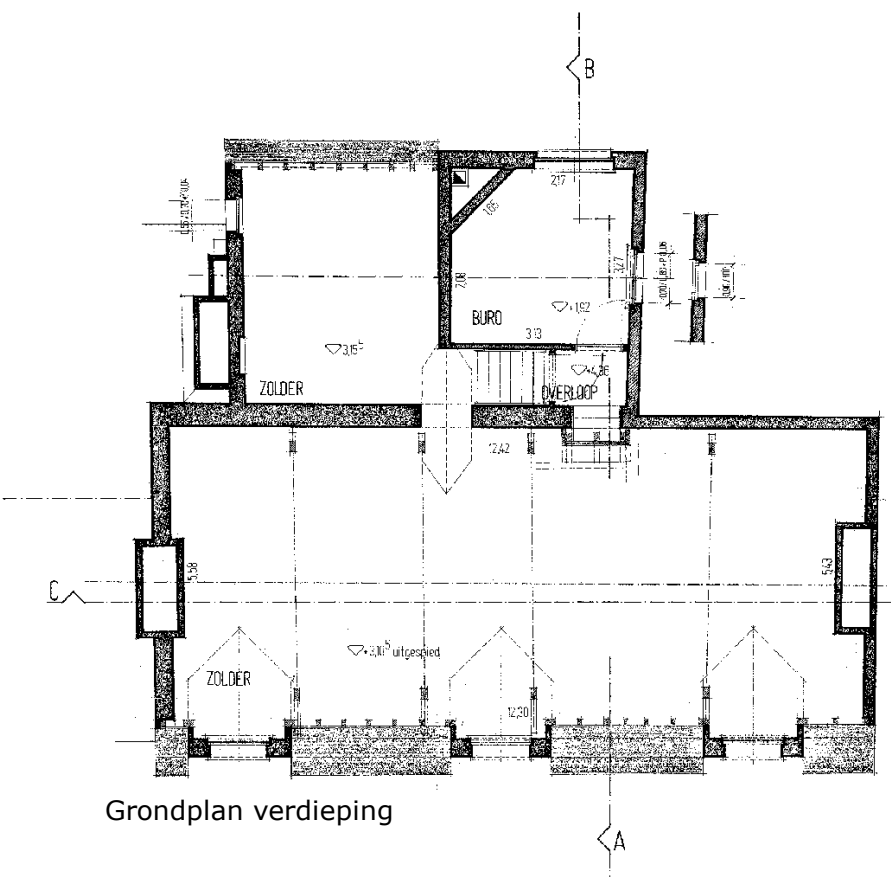

Grondplan verdieping

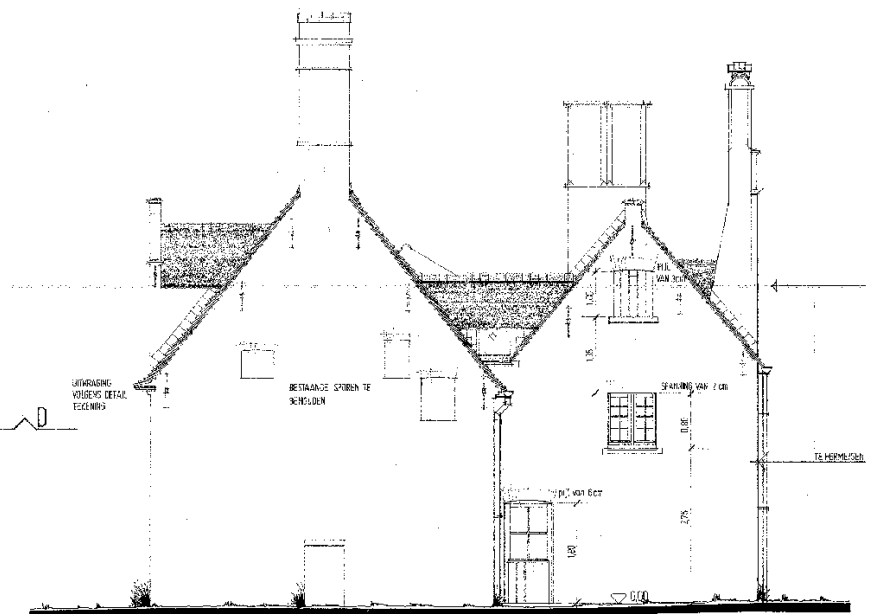

Rechter zijgevel

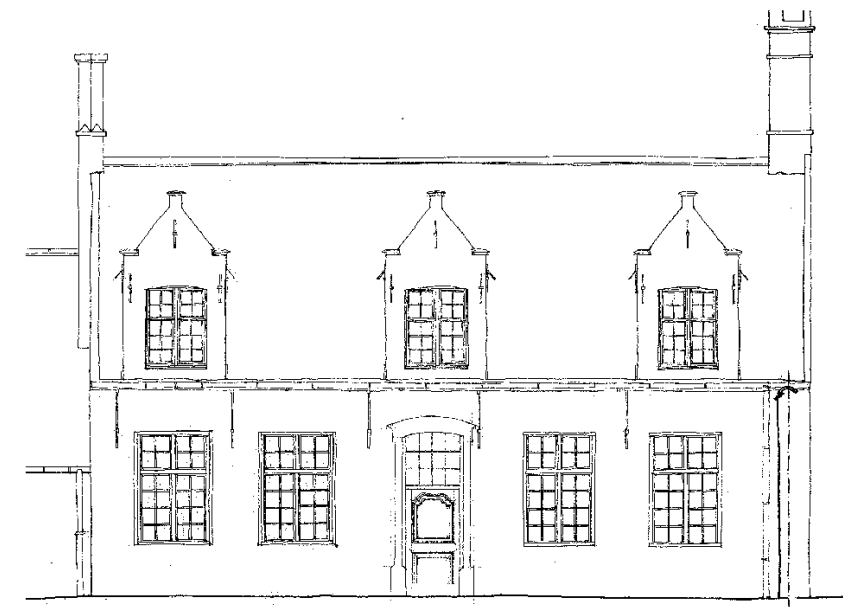
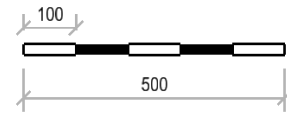

Vorgevel



Achtergevel

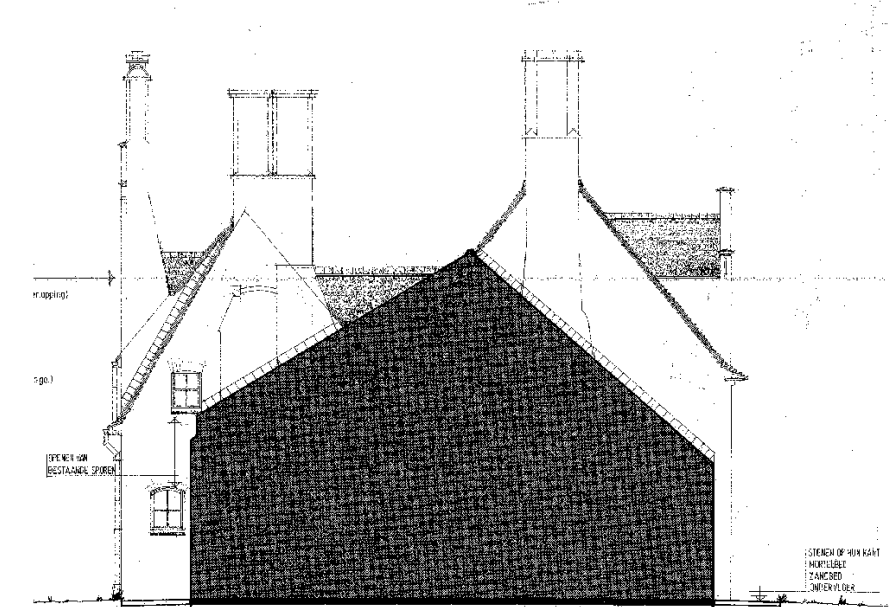

Linker zijgevel

Plannen buitenschrijnwerk 1978 – restauratie 1984

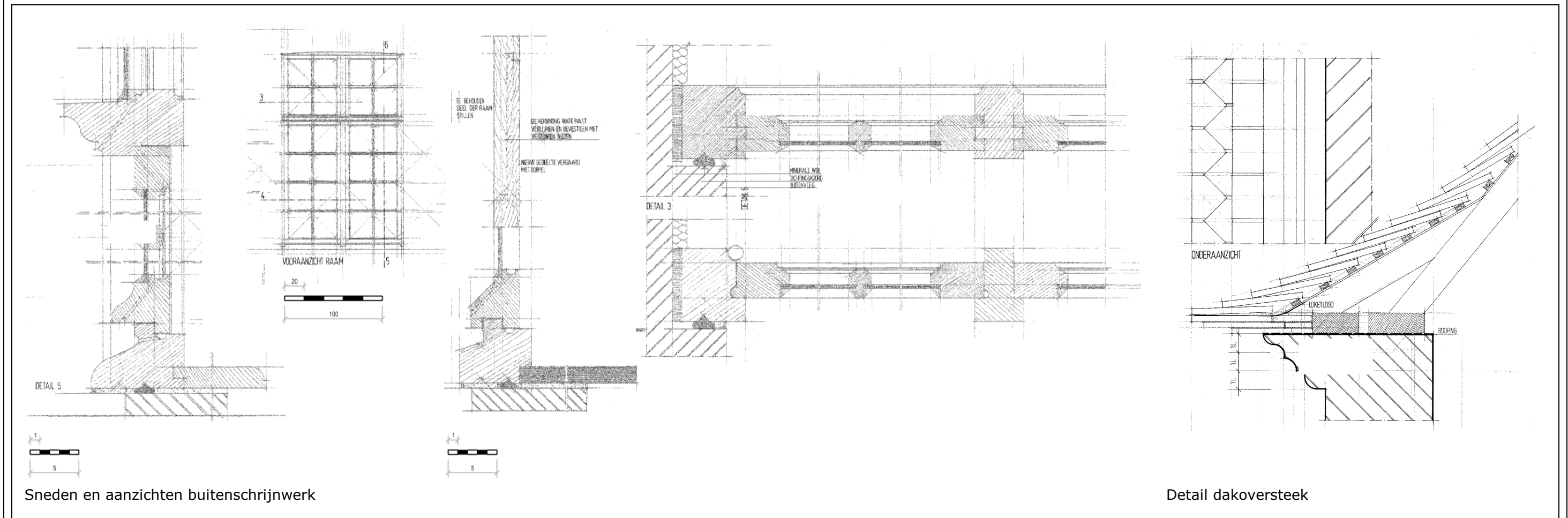

TOEKOMSTIG BEHEER

De woning werd gerestaureerd in 1984 – type eengezinswoning. Deze bestemming blijft behouden in de toekomst. Om de (maximaal) 7 jaar zullen gevels, daken en buitenschrijnwerk voorwerp zijn van onderhouds –en schilderwerken en dit afhankelijk van verschillende factoren zoals de oriëntering, oud of nieuw schrijnwerk, de kwaliteit van het initiële schilderwerk enz. Cfr. Beheerstabel en tabel beheersmaatregelen.

Volgende onderhoudswerken volgens beheersplan: 2017

Verder wordt behoedzaam omgegaan met de waardevolle interieurelementen (vermeld in de beschrijving) en indien restauratie zich opdringt, zal dit met zorg en volgens de regels van de kunst gebeuren

BESCHRIJVING HISTORIEK – HUIDIGE TOESTANDExterieur:

Breedhuis van vier/twee traveeën en twee bouwagen onder zadeldak (Vlaamse pannen), XVI-eeuw. Beschilderde **voorgevel**. Alle muuropeningen met afgeschuinde dagkanten. Begane grond: rechthoekige deur en vensters met terugliggende lateien; het rechtervenster heeft gekoppelde ontlastingsboogjes. Op de bovenverdieping: linkervenster, oorspronkelijk uitgewerkt als bolkozijn, en klein steekboogvenster. Dakvenster met rechthoekig venster in korfboognis.

Linker zijgevel/ Prof. Dr. J. Sebrechtsstraat. Links van nr. 54 stond tot de aanleg van de Prof. Dr. J. Sebrechtsstraat nog een huis. Verankerde bakstenen tuitgevel uitlopend in schoorsteenschacht, vernieuwd, vermoedelijk ca. 1890 bij aanleg van de straat. Blinde muuropeningen in korf- en spitsboognissen.

Oude eiken voordeur in rabat

De **achtergevel**: verankerde bakstenen lijstgevel met rechthoekige muuropeningen en sporen van oudere, tudorboogdeur met afgeschuinde dagkanten en zandstenen bolkozijn (gedeeld venster) als bovenlicht.

Buitenschrijnwerk:

De restauratiewerken in 1986 aan huisnr. 54 zijn samen uitgevoerd met deze van huisnr. 52. Hierbij werden volgende ingrepen uitgevoerd aan het buitenschrijnwerk:

- * de aanwezige schuiframen met kleine roedenverdelingen in de voorgevels werden gerestaureerd.
- * de te vernieuwen ramen in de achtergevels werden vervangen door terugliggende opendraaiende ramen met kleine roedenverdelingen en een naar voor liggend vast gedeelte. Met deze ingreep lijkt het aan de buitenzijde alsof het schuiframen zijn. De detailleringen van de bestaande (schuif)ramen werden overgenomen in de nieuwe ontworpen opendraaiende ramen.

Buitenschrijnwerk nr. 54:

- * voorgevel gelijkvloers en verdieping opendraaiende ramen met kleine roedenverdelingen, enkelvoudige beglazing.
- * achtergevel gelijkvloers en verdieping opendraaiende ramen met kleine roedenverdelingen, enkelvoudige beglazing.
- * overal enkelvoudige beglazing, geen voorzetramen.

Uitgevoerde werken:

Restauratie in 1986

Verdere historische gegevens OCMW-Archief Brugge (Dossiers Begijnhof)

FOTO'S EXTERIEUR

Voorgevel



Voorgevel zicht naar aanpalende buur



Zijgevel / Prof. J. Sebrechtsstraat



Achtergevel - bijgebouw



Aanpalend aan muur Prof. J. Sebrechtsstraat



Achtergevel – zicht naar scheidingsmuur Prof. J. Sebrechtsstraat



Achtergevel

FOTO 'S INTERIEUR



Voorgevel gelijkvloers – opendraaiende ramen



Achtergevel verdieping – opendraaiende ramen



Achtergevel verdieping –enkelvoudige beglazing



Voorgevel verdieping – opendraaiende ramen



Voorgevel verdieping – opendraaiende ramen / enkelvoudige beglazing



Schouw op begane grond



Schouw op begane grond



Schouw op begane grond - detail



Deur naar kelder



Zicht in kelder



Bewaarde balklagen



Dakconstructie met schaargebinte

BESCHRIJVING HISTORIEK – HUIDIGE TOESTAND

Interieur:

Bewaarde balklagen. Moerbalk en kinderbalken, strijkbalken op benedenverdieping, twee moerbalken op verdieping. Eenvoudige dakconstructie met schaargebinten. Eenvoudige laatgotische met geprofileerde rechtstanden en XVIII-schouw op de benedenverdieping. Linkgevel: blinde muur met gedichte korfboogdeur.

Kleine kelder is afgedekt met een tongewelf

PLANNEN

Plannen 1982 - plannen oorspronkelijke toestand



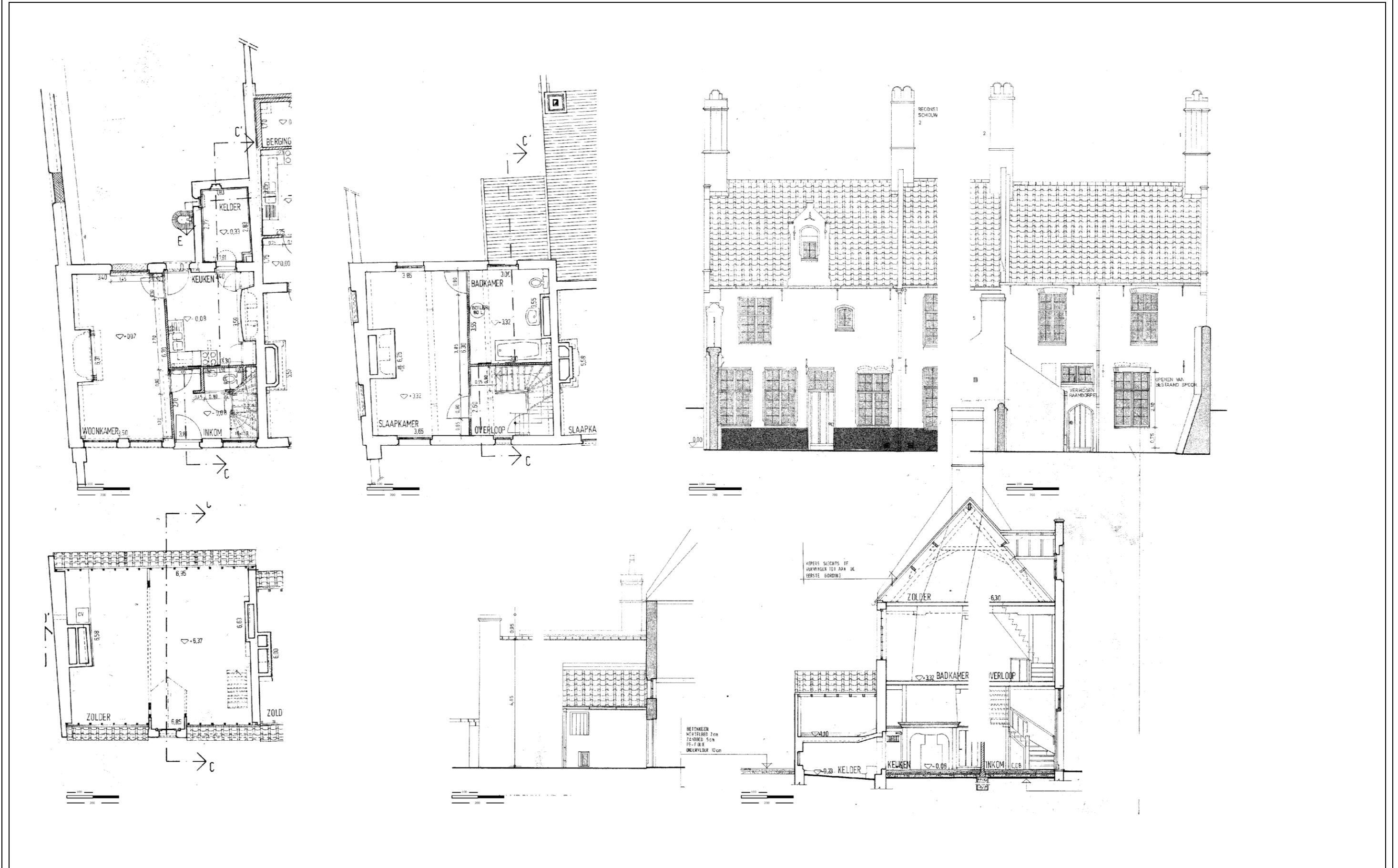

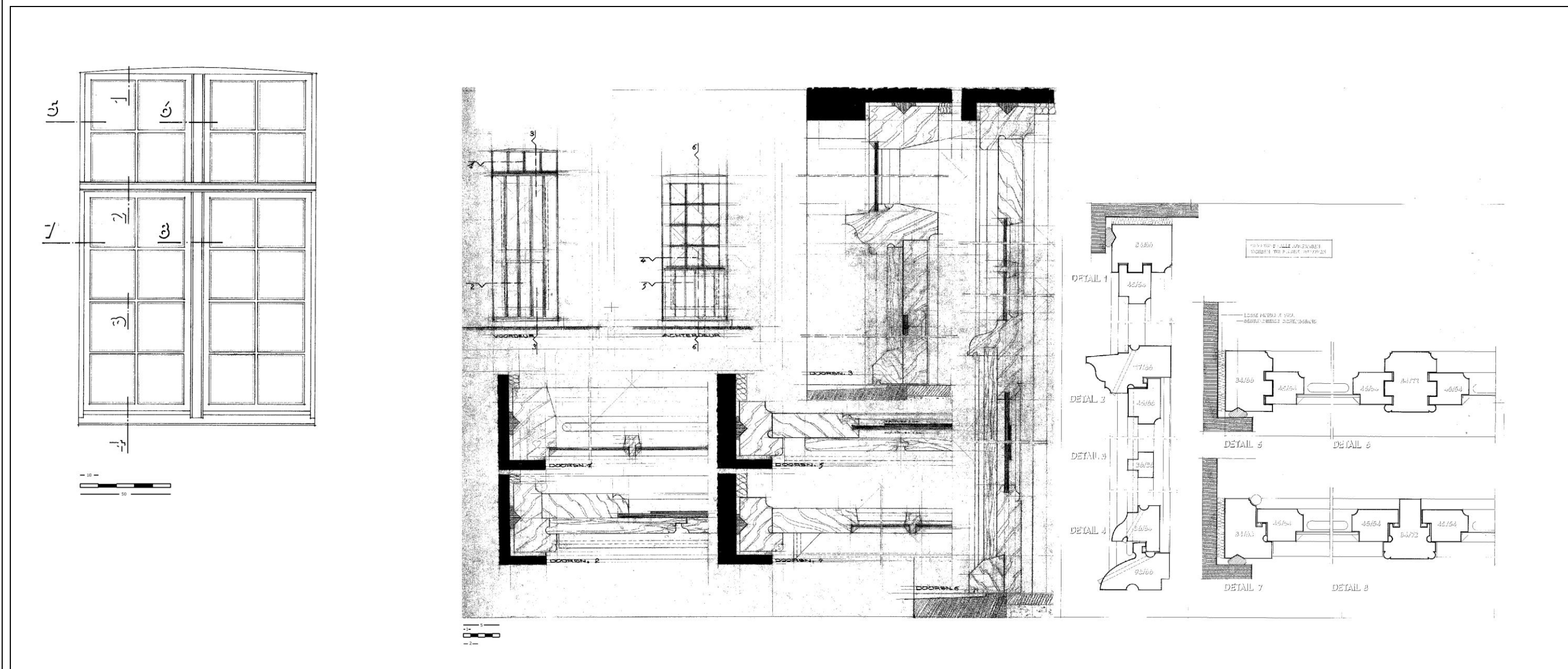

TOEKOMSTIG BEHEER

De woning werd grondig gerestaureerd als één woonentiteit - type eengezinswoning. In de toekomst zal deze bestemming niet wijzigen. De gevels, daken en het buitenschrijnwerk zal om de max. 7 jaar worden onderworpen aan onderhouds- en schilderwerken en dit afhankelijk van verschillende factoren zoals de oriëntering, oud of nieuw schrijnwerk, de kwaliteit van het initiële schilderwerk enz. Cfr. Beheerstabel & tabel beheersmaatregelen.

Volgende onderhoudswerken volgens beheersplan: 2018

Verder wordt behoedzaam omgegaan met de waardevolle interieurelementen (vermeld in de beschrijving) en indien restauratie zich opdringt, zal dit met zorg en volgens de regels van de kunst gebeuren.

BESCHRIJVING HISTORIEK – HUIDIGE TOESTANDExterieur:

Breedhuis van vier/vijf traveeën en twee bouwlagen onder zadeldak (Vlaamse pannen), XVII(?)-XVIII-XIX. Rechts: XX-aanbouw. Lijstgevel met tuitgevel voorzien van vlechtingen en schouderstukken boven de middentravee. Rechthoekige vensters, sommige met afgeschuinde dagkanten, zoldervenster in korbboognis met afgeschuinde dagkanten. Rechthoekige deur met bovenlicht, bewaard houtwerk uit midden XVIII (L XV); daarboven rondboognis met terracottabeeld van Maria en Kind. De achtergevel is een verankerde bakstenen lijstgevel met rechthoekige muuropeningen, sommige met afgeschuinde dagkanten, sporen van oudere openingen. Dakvenster onder klimmend dak.

Toegang tot nummer 52 via de zijgevel(nieuwe bakstenen gevelsteen) en een nieuwe toegangshekje.

Huisnr. 52A was sterk verwaarloosd voor de restauratie in 1986, gedichte vensteropeningen op de verdieping. De verticale splitsing in 2 woonegelegenheden meet enigszins onnatuurlijk aan. In 2015 werd 52B ook inwendig gesaneerd met invoeging van nieuwe badkamer en keuken in bestaande ruimtes (op initiatief bewoonster en met toestemming vzw, zonder advies stadsdiensten – de waardevolle interieurelementen zijn bewaard gebleven). Plankenvloer werd recent vernieuwd.

Buitenschrijnwerk:

De restauratiewerken in 1986 aan huisnr. 54 zijn samen uitgevoerd met deze van huisnr. 52. Hierbij werden volgende ingrepen uitgevoerd aan het buitenschrijnwerk:

- * de aanwezige schuiframen in de voorgevels werden gerestaureerd.
- * de te vernieuwen ramen in de achtergevels werden vervangen door terugliggende opendraaiende ramen met een naar voor liggend vast gedeelte. Met deze ingreep lijkt het aan de buitenzijde alsof het schuiframen zijn. De detailleringen van de bestaande (schuif)ramen werden overgenomen in de nieuwe ontworpen opendraaiende ramen.

Buitenschrijnwerk nr. 52 heden aanwezig:

* 52A (links):

- voorgevel gelijkvloers: schuiframen met kleine roedenverdelingen
- voorgevel verdieping: opendraaiende ramen
- achtergevel gelijkvloers & verdieping: opendraaiende ramen
- enkelvoudige beglazing, geen voorzetramen.

* 52B (rechts):

- voorgevel gelijkvloers & verdieping: opendraaiende ramen
- achtergevel gelijkvloers en verdieping: opendraaiende ramen
- dubbele beglazing alleen achtergevel (leefkamer) excl. achterdeur, geen voorzetramen. Overig buitenschrijnwerk enkelvoudige beglazing.

Uitgevoerde werken:

Restauratie in 1986

Voor verder historisch onderzoek OCMW-Archief Brugge(Dossiers Begijnhof)

FOTO'S EXTERIEUR

Voorgevel



Totaalbeeld met inkom via zijgevel



Achtergevel 52B



Inkom zijgevel rechts



Inkom 52B



Achtergevel 52 A (rechts) + B (links)



Achtergevel 52A - bijgebouw



Inkom

FOTO 'S INTERIEUR

BESCHRIJVING HISTORIEK – HUIDIGE TOESTAND

Interieur:

Oorspronkelijk woonhuis op rechthoekig grondplan met centrale trapzaal (opgesplitst in 1986). Beide woonegelegenheden met mooie tuinen.

Bewaarde balklagen met moer-en kinderbalken en dakconstructie met schaar- en nokgebinten (XVII?). Huis werd in XVIII herschikt en vrij eenvoudig versierd. De XIX A-slingertrap in beukenhout in nr. 52A is wel merkwaardig en bepalend. Vernieuwde tegel en plankenvloeren.

De buitenbetegeling van zowel toegangsweg 52B als tuin is in Blanc de Bierges (1986)



52A – bewaarde balkenlaag gelijkvloers



52A – bewaarde balkenlaag verdieping



52A - Slingertrap



52A – gelijkvloers schuifraam enkelvoudige beglazing



52A – verdieping opendraaiende ramen



52A – verdieping enkele beglazing



52A - Dakconstructie



52A - inkomdeur



52B-bewaarde balkenlaag verdieping



52B-bewaarde balkenlaag gelijkvloers



52B-gelijkvloers opendraaiende ramen



52B - kelder

PLANNEN

Plannen 1982 - plannen oorspronkelijke toestand

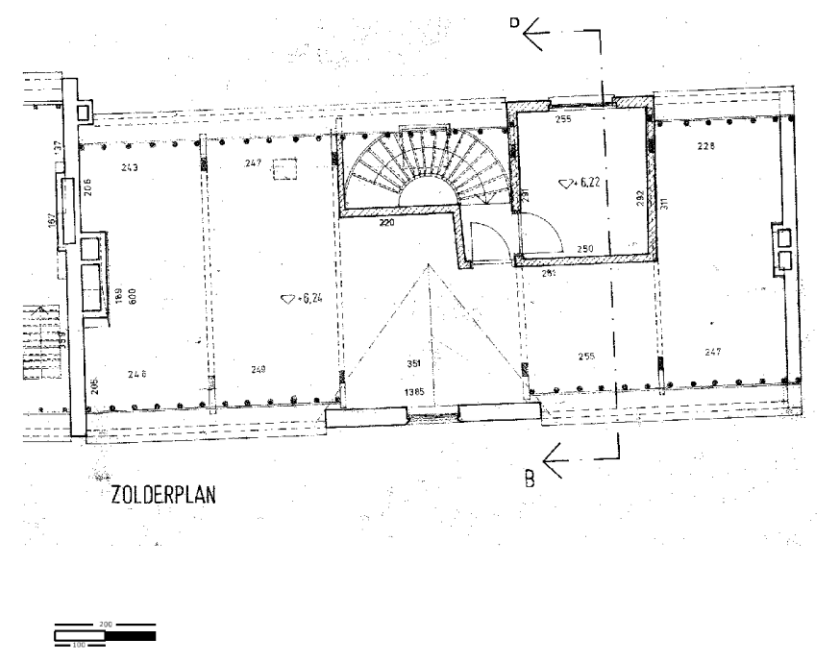
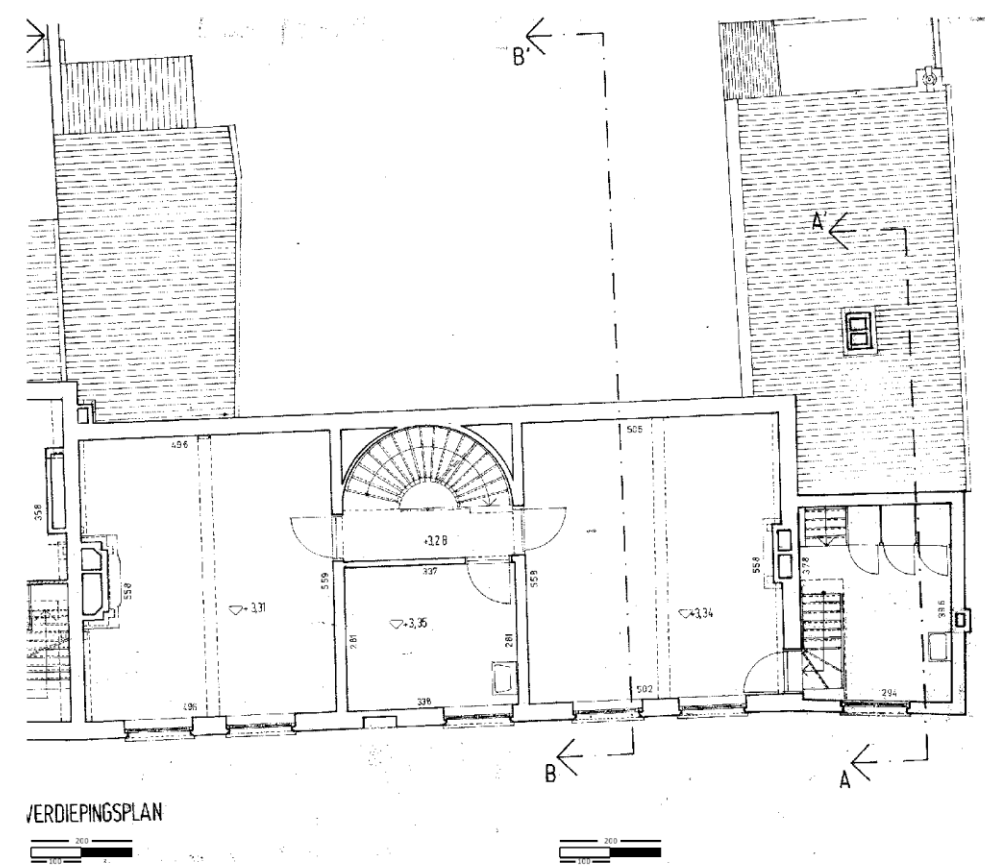
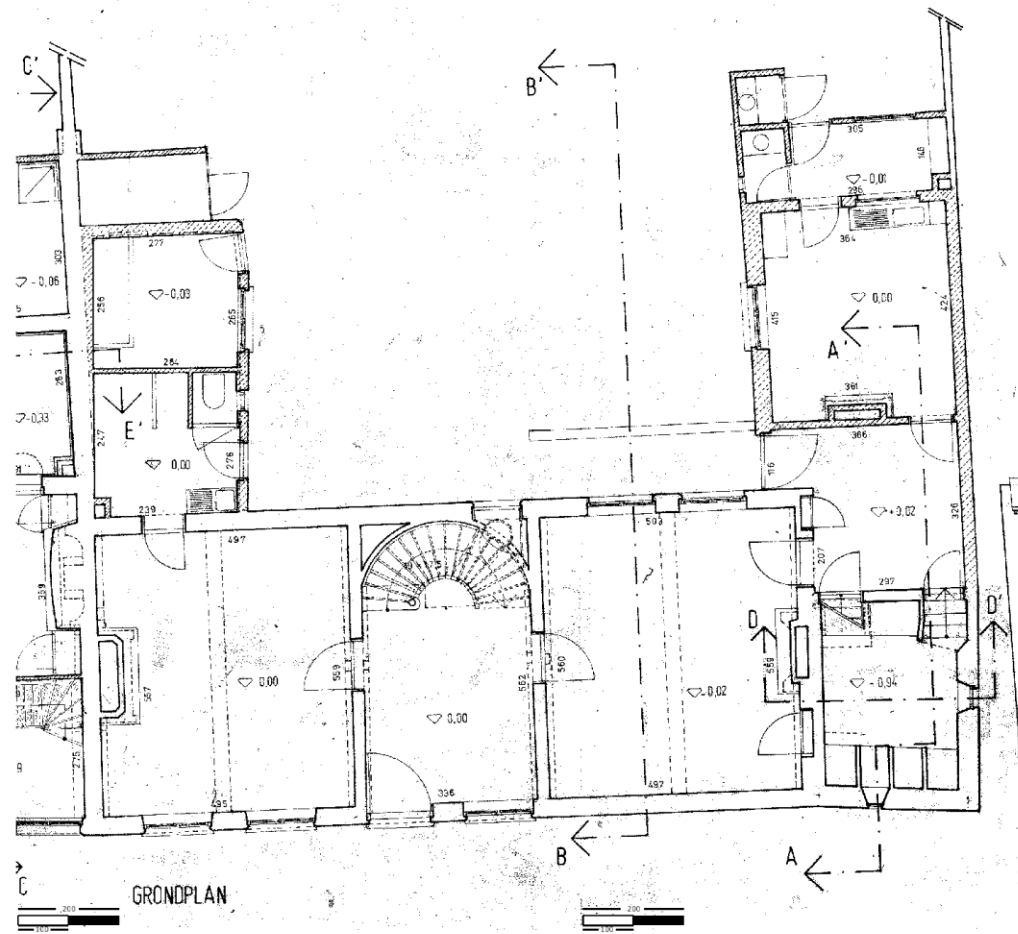

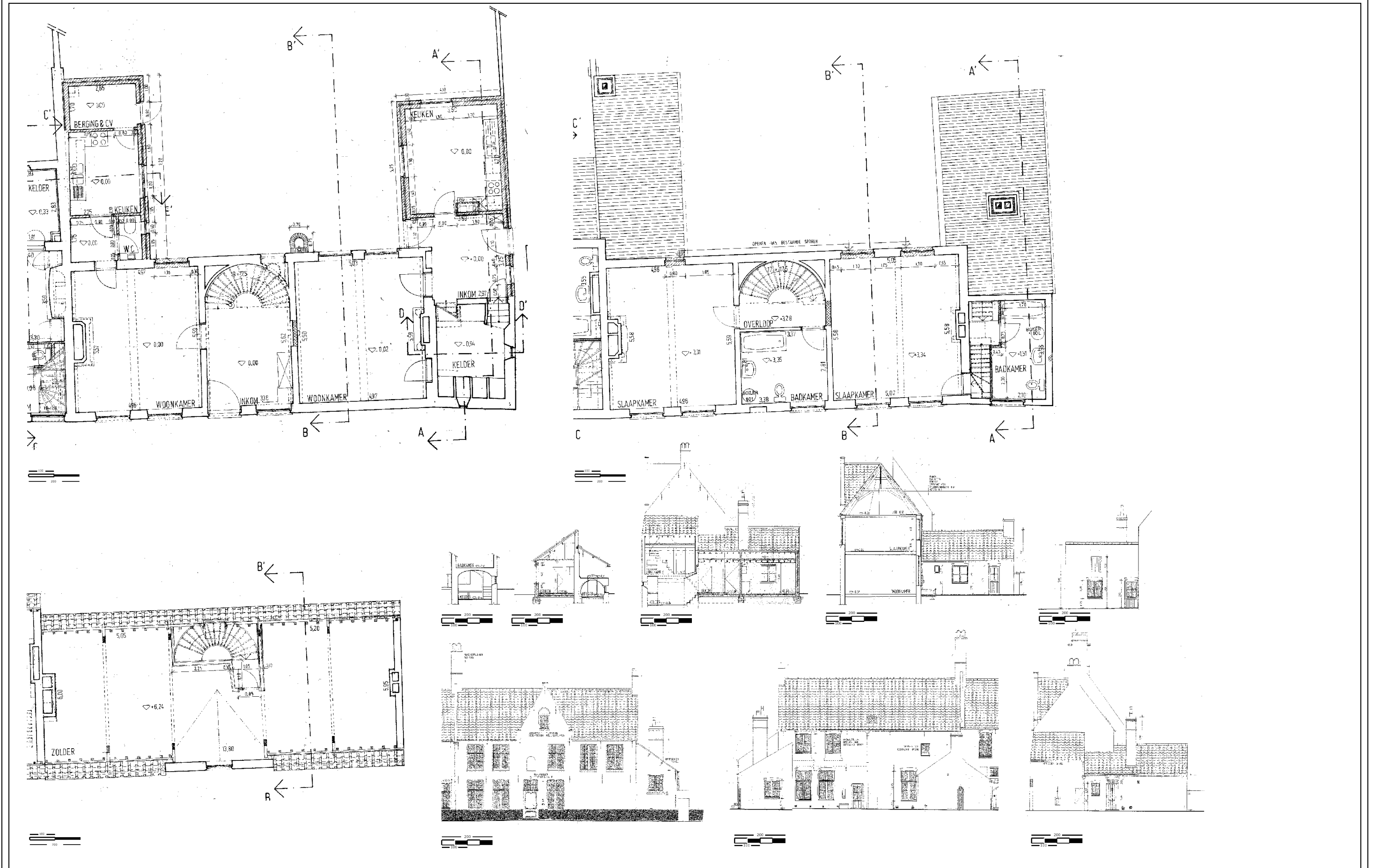

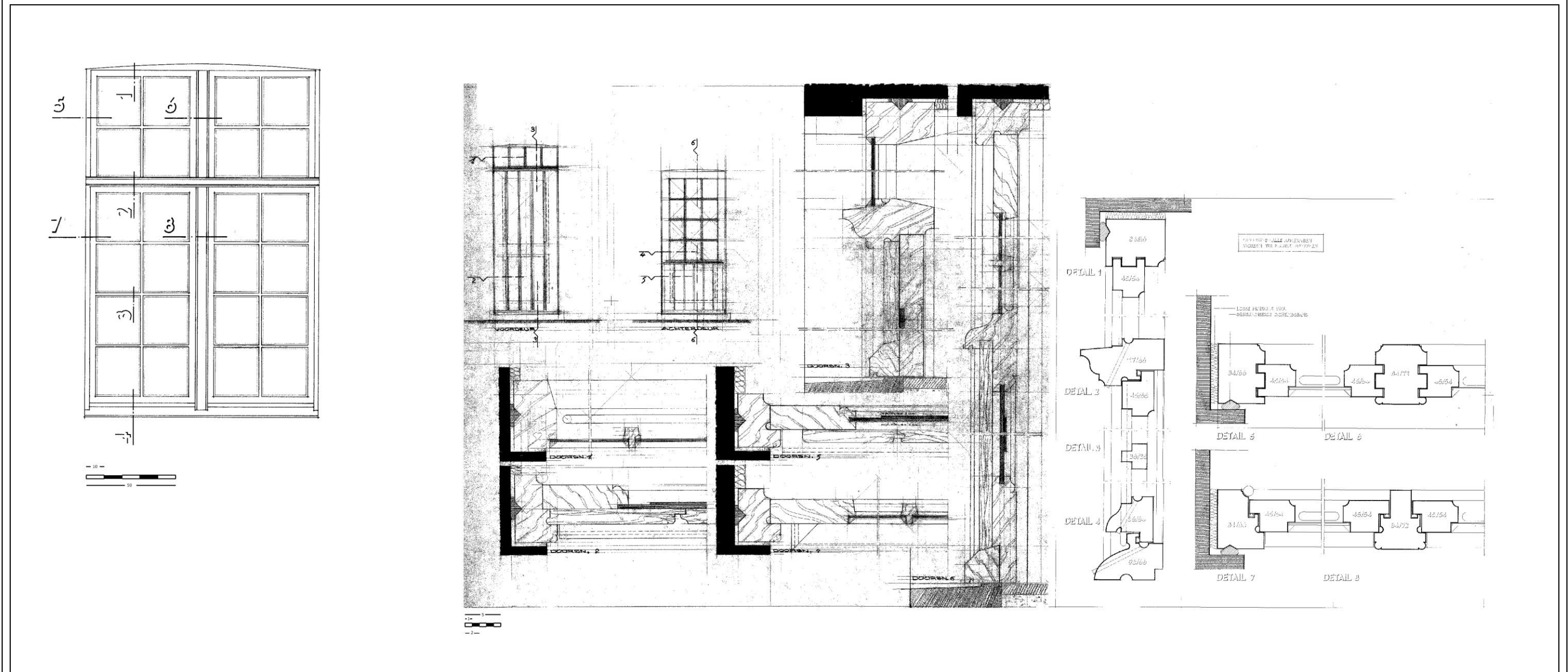

TOEKOMSTIG BEHEER

De woning werd grondig gerestaureerd en opgesplitst in 2 woonentiteiten – type eengezinswoning. In de toekomst zal deze bestemming gehandhaafd blijven omdat woonentiteiten voldoende groot zijn en opsplitsing verticaal gebeurde. Om de (max.) 7 jaar zullen gevels, daken en buitenschrijnwerk voorwerp zijn van onderhouds- en schilderwerken en dit afhankelijk van verschillende factoren zoals de oriëntering, oud of nieuw schrijnwerk, de kwaliteit van het initiële schilderwerk enz. Cfr. Beheerstabel & tabel beheersmaatregelen

Volgende onderhoudswerken volgens beheersplan: 2018

Verder wordt behoedzaam omgegaan met de waardevolle interieurelementen (vermeld in de beschrijving) en indien restauratie zich opdringt, zal dit met zorg en volgens de regels van de kunst gebeuren.

BESCHRIJVING HISTORIEK – HUIDIGE TOESTANDExterieur:

Nr. 48-50. Twee breedhuizen van respectievelijk vier en twee traveeën en twee bouwlagen onder gezamenlijk zadeldak (Vlaamse pannen), in de middeleeuwen één convent (waar meerdere begijnen samen woonden). Dakgebinte in 2015 gedateerd 1267 via dendrochronologisch onderzoek uitgevoerd in opdracht van Onroerend Erfgoed. Waarschijnlijk ca. 1600 opgesplitst cf. dwarsmuur en schoorsteen en verbouwd o.m. cf. linker zijgevel; XX a: ingrijpende restauratie van de zijgevels.

Voorgevel beschilderde gevel met rechthoekige muuropeningen, bij nr. 48 in XVIII-XIX verbouwd tot vier trav.; bij nr. 50 zijn oudere bouwfases nog afleesbaar: op de bovenverdieping klein segmentboogvenster van de oudste bouwfase, bolkozijn met terugliggende latei op de begane grond, getralied kelderraam in rechthoekig nis en deur met afgeschuinde dagkanten.

Linker zijgevel: verankerde bakstenen puntgevel van drie traveeën., in XIX d- XX gerestaureerd. Steekboogvensters en luik met bolkozijn waarboven gekoppelde tudor- en korfboognissen, rechthoekig topvenster in tudorboognis; afgeschuinde dagkanten.

Rechter **zijgevel**: verankerde bakstenen tuitgevel uitlopend in schoorsteenschacht met versmallend rookkanaal over de hele gevelhoogte, op de rechter hoek uitkragende schoorsteenschacht, waarschijnlijk XIX d-XX. In de geveltop segmentboogvormige luikopeningen van oudste bouwfase. Sporen van oudere openingen o.m. blinde spitsboogopening met getralied keldervenster. Op de bovenverdieping van voor- en linker zijgevel zijn nog smeedijzeren haken bewaard.

De **achtergevel** is een sterk verbouwde lijstgevel van verankerde baksteen; sporen van vensters uit de oudste bouwfase en recentere muuropeningen. Baksteenforaat 28-30/14/6cm (hoger 21/12/5). Vlaams metselverband

Alle ramen met kleine roedenverdelingen.

Het is niet exact bekend wanneer de **zijgevel** is hersteld (begin XX?). Bij deze restauratie heeft men rekening gehouden met aanwezige sporen, maar het is niet duidelijk of deze elementen op een exacte wijze zijn behouden.

Buitenschrijnwerk:

Geen plannen beschikbaar van buitenschrijnwerk

- voorgevel gelijkvloers: opendraaiende ramen met enkelvoudige beglazing
- voorgevel verdieping: opendraaiende ramen met enkelvoudige beglazing (langs de buitenzije uitstralen van schuifraam), zelfgeplaatste voorzetglas op kader van buitenschrijnwerk. Bij het voorzien van voorzetbeglazing dient deze ingreep te worden verwijderd.
- achtergevel gelijkvloers: opendraaiende ramen met enkelvoudige beglazing
- achtergevel verdieping: opendraaiende ramen met enkelvoudige beglazing

Uitgevoerde werken:

Restauratie in 1994: omvorming tot 3 woonentiteiten

Verdere historische gegevens OCMW-Archief Brugge (Dossiers Begijnhof)

FOTO'S EXTERIEUR

Voorgevel nr. 48



Zijgevel nr. 48



Achtergevel nr. 48



Voor -en zijgevel nr. 48



Voorgevel nr. 50



Voor -en zijgevel nr. 50



Linker zijgevel nr. 50



Achtergevel nr. 50



Zicht op raam achtergevel

FOTO 'S INTERIEUR



Nr. 50



Nr. 50 - bewaarde balkenlaag



Nr. 50 - bewaarde balkenlaag

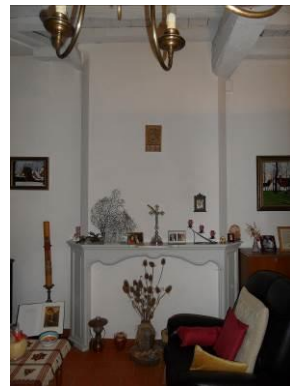

Nr. 50 - schouw gelijkvloers



Nr. 50 - schouw gelijkvloers



48C1-nis



48C1-opendraaiend raam met uitzicht van schuifraam



48C2 - kelder



48C2 - bewaarde balk



48C2 - bewaarde balklagen



48C2 - schouwmantel



48C2 - detail schouw met gekoppelde figuren

BESCHRIJVING HISTORIEK - HUIDIGE TOESTAND

Interieur:

Grondplan van 48-50: een centrale gang van voor-tot achtergevel. De rechter zijde vooraan een rechthoekige kamer. Achteraan een kleine rechthoekige voutekamer waaronder een ondiepe kelder met korbogig gewelf. Aan de linker zijde twee rechthoekige kamers achter elkaar. Op de verdieping in het totaal 5 kamers

Deuren in rabat met oud hang-en sluitwerk. Breed schouwlichaam geflankeerd door spinden en ook een 18de-eeuwse schouw. Bewaarde balklagen (beschilderde moerbalken, kinderbalken, strijkbalken). Op begane grond van nr. 50 gereconstrueerde muurstijl op console van Doornikse steen en met korbeel. Op de bovenverdieping meerdere kaarsnissen met driepassen (mogelijk was dat de plaats van het dormitorium van de begijnen van dit convent). Het baksteenmetselwerk met moefen was aan de binnenzijde met eenrode kleurafwerking en dagstrepen afgewerkt. Dakconstructie: doorlopende zeer zeldzame XIII-sporenkap oorspronkelijk verbonden met dubbele hanenbalken en met voetbalken en blokkelen, telmerken, ondersteunende schaargebinten uit XVI-XVII (dus later aangebracht). De sporen zijn uit één stuk en zijn bovenaan verbonden met een halfhoutsverbinding (lengte van de sporen ca. 8 m). Dendrochronologisch gedateerd 1267 (een van de oudst bewaarde gebouwen in het begijnhof (en van de stad Brugge). Bij de restauratie van 1993 werd de constructie hersteld en vooral verstevigd).

Nr. 48: laatgotische schouw met met rechtstanden versierd met gekoppelde figuren. Links naast de schouw een smalle spinde, versierd met een opengewerkt bloemmotief. Oude tegelvloeren?

Nr. 50: Op de benedenverdieping zijn 4 geschilderde deuren in rabat met oud hang-en sluitwerk. Rechts achteraan bevindt zich een groot bekleed schouwlichaam, geflankeerd door spinden. In de kamer achteraan links staat een eenvoudige XVIII-schouw

PLANNEN

Plannen 1981 - plannen oorspronkelijke toestand

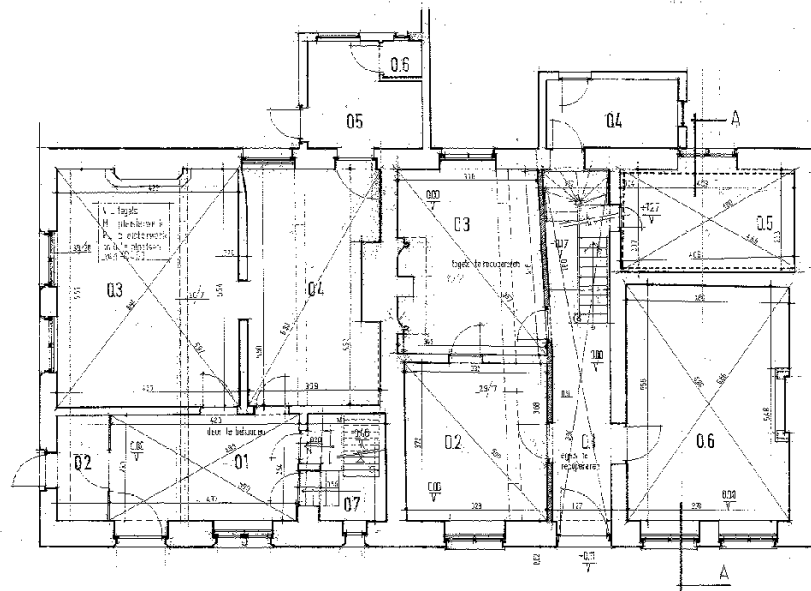

Grondplan gelijkvloers

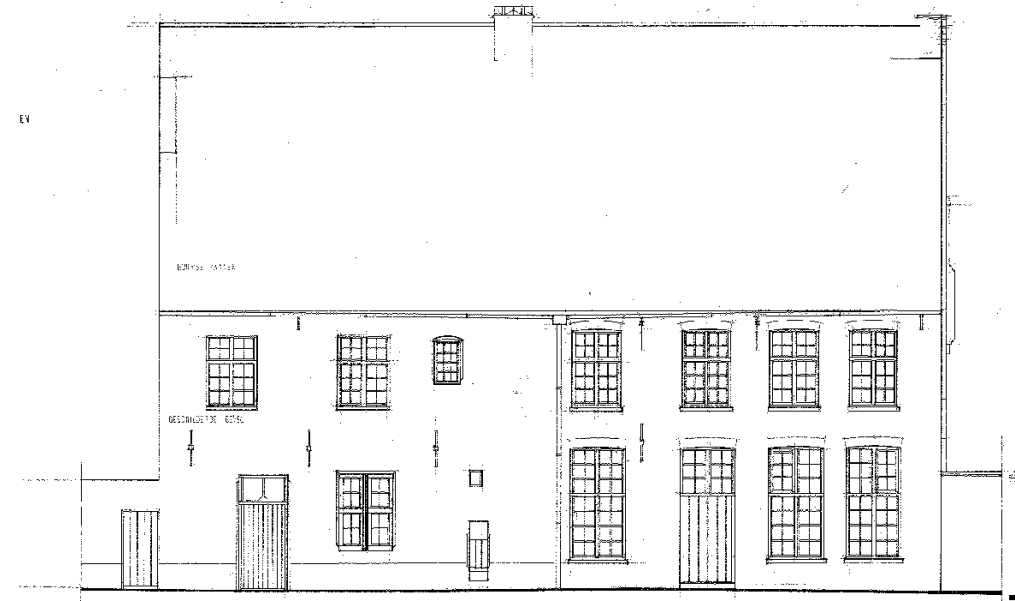

Voorgevel

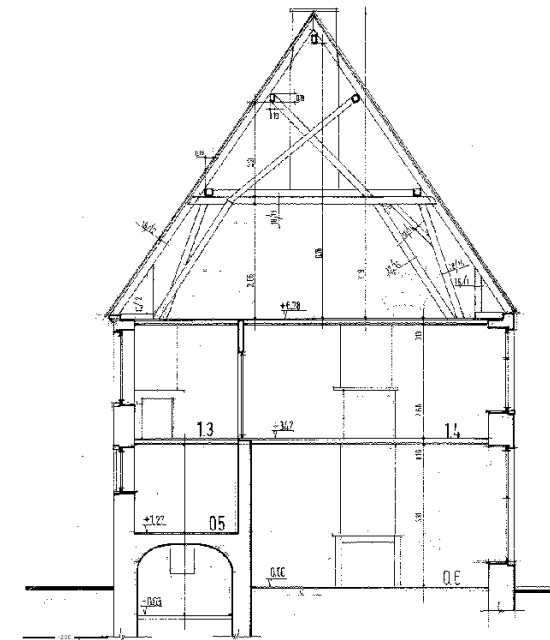

Snede

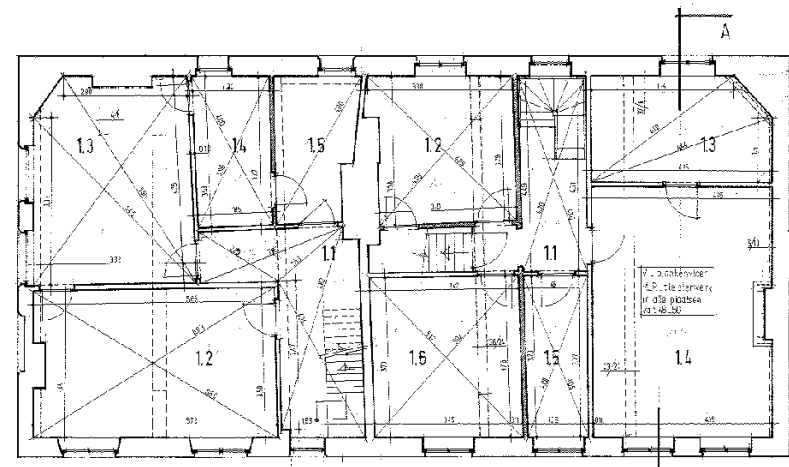

Grondplan verdieping



Achtergevel

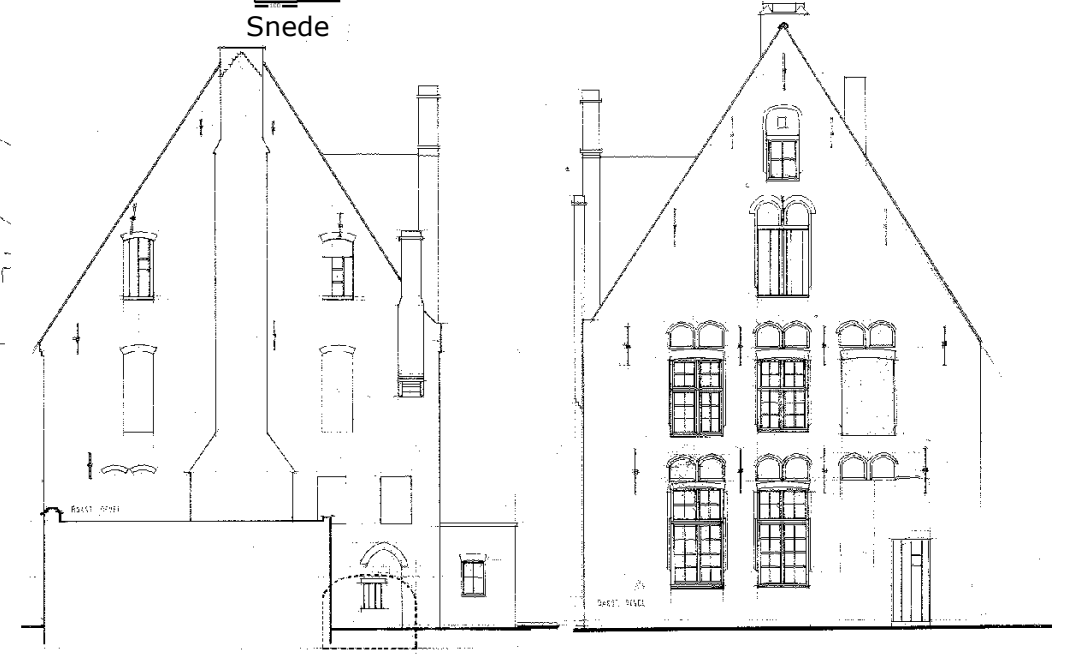

Zijgevel nr. 48

Zijgevel nr. 50

Plannen 1985 – restauratie woning 1994 – opsplitsing in 3 woontiteiten

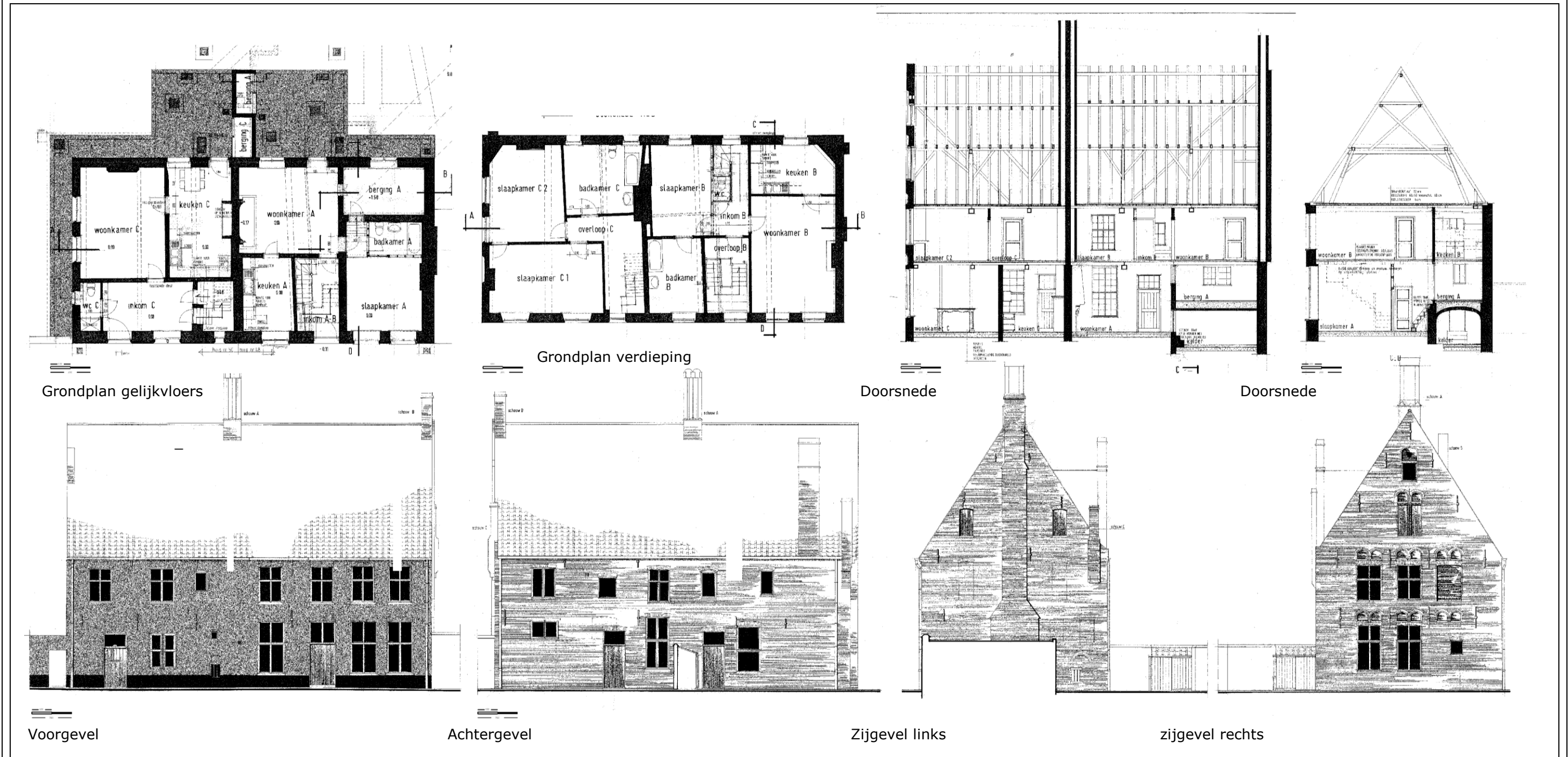

TOEKOMSTIG BEHEER

De woningen werden grondig gerestaureerd en opgesplitst in 3 woontiteiten (vertikaal) – type eengezinswoning. In de toekomst zal deze bestemming niet wijzigen (misschien mogelijk om deze te optimaliseren). Om de (max.) 7 jaar zullen de gevels, daken en buitenschrijnwerk voorwerp zijn van onderhouds- en schilderwerken en dit afhankelijk van verschillende factoren zoals de oriëntering, oud of nieuw schrijnwerk, de kwaliteit van het initiële schilderwerk enz. Crf. Beheerstabel & tabel beheersmaatregelen.

Volgende onderhoudswerken volgens beheersplan: 2017

Verder wordt behoedzaam omgegaan met de waardevolle interieurelementen (vermeld in de beschrijving) en indien restauratie zich opdringt, zal dit met zorg en volgens de regels van de kunst gebeuren.

BESCHRIJVING HISTORIEK – HUIDIGE TOESTANDExterieur:

Diephuis met lager achterhuis van twee traveeën twee bouwlagen, met rechts aanbouw van breedhuis van één traveeën en één bouwlaag, zadeldaken (tegelpannen), XVI- XVII (mogelijk ouder). **Voorgevel** is een beschilderde en getande tuit- en lijstgevel met rechthoekige vensters, rechthoekig zolderluik in drielobbige nis, afgeschuinde dagkanten. Ingekaste rondboogdeur met afgeschuinde dagkanten, bovenlicht met glas-in-loodwaaier uit XIX(?). Boven de tweede travee van de niet gewitte linker zijgevel monumentale schoorsteenschacht uit XIX d-XX met kruisvormig metselaarsteken.

Toegang(een rondboogvormige deuropening) ligt lager dan straatniveau. Rechthoekige vensteropeningen met ramen met kleine roedenverdelingen. De zolderopening zit gevat in de nis afgewerkt met een driepas. Op de zolder: spitsboognis als verdeling tussen de panden. Gebinte mogelijk XVI-eeuw , er zijn ook muurgebintes. Voorgevel geschilderde puntgevel. Schoorsteen van het achterhuis met twee zeshoekige rookkanalen, XVI-XVII.

Buitenschrijnwerk:

Bij de restauratiewerken in 1989 werden volgende ingrepen uitgevoerd aan het buitenschrijnwerk:

- * optimalisatie van de wind –en waterdichtheid van de profielen door over te stappen naar Opdek-ramen ipv indek-ramen.
- * reconstructie van de opendraaiende ramen met smeedijzeren hang –en sluitwerk op de verdieping van de voorgevel.

Buitenschrijnwerk heden aanwezig:

Alle ramen hebben kleine roedenverdelingen:

- * voorgevel: opendraaiende ramen met enkelvoudige beglazing
- * achtergevel: opendraaiende ramen met enkelvoudige beglazing

Uitgevoerde werken:

Restauratie in 1989

Verdere historische gegevens OCMW-Archief Brugge (Dossiers Begijnhof)

FOTO'S EXTERIEUR

Voorgevel



Zicht op rechterzijgevel



Linker zijgevel (gedeelte)



Voorgevel & linker zijgevel



Achtergevel (zicht vanaf binnenkoer)



Zijgevel links



Zicht op binnenkoer



Zicht vanaf binnenkoer nr zijgevel



Zicht op tuinmuur aan steert (aanpalend de Reie)

FOTO 'S INTERIEUR

BESCHRIJVING HISTORIEK – HUIDIGE TOESTAND

Interieur:

Begijnhof 46 behoort ook tot de oudere huizen in het beluik met een indeling in voor-en achterhuis. Oude voordeur in rabbat.
Bewaarde balklagen weggestopt onder pleisterlaang en eikenhoutendakconstructie met schaar, nok- en muurgebinten, voor- en achterhuis op zolderniveau gescheiden door bakstenen spitsboog.
Drie laatgotische schouwen met gebeeldhouwde kopjes waaronder een met echtpaartjes en sobere natuurstenen stijlen. Spindedeur. Kleine kelder met tongewelf.



Laatgotische schouw leefruimte gelijkvloers



Schouw - detail



Schouw - detail



Schouw



Schouw

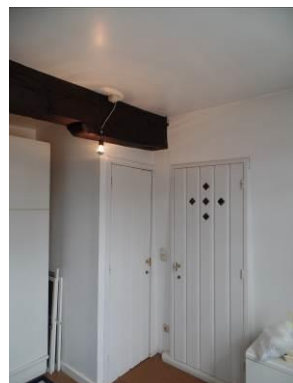

Binnenschrijnwerk



Buitenschrijnwerk – zijgevel gelijkvloers



Binnenschrijnwerk



Binnenschrijnwerk



Ramen voorgevel



Binnenaanzicht voordeur



Trap



Dakconstructie zolder



Bakstenen spitsboog zolder



Kelder

PLANNEN

Plannen 1982 - plannen oorspronkelijke toestand

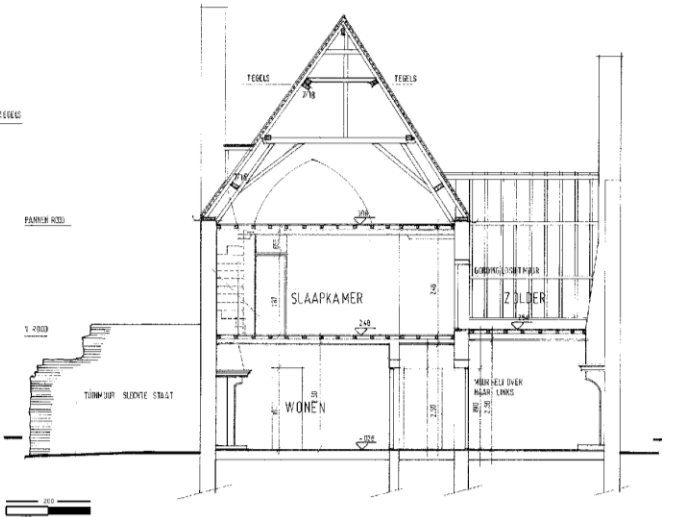
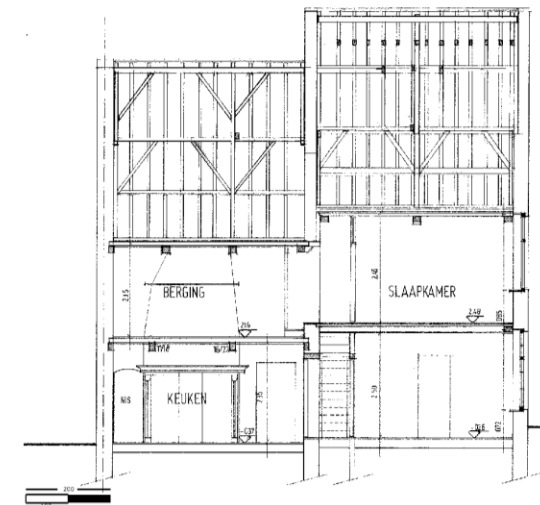
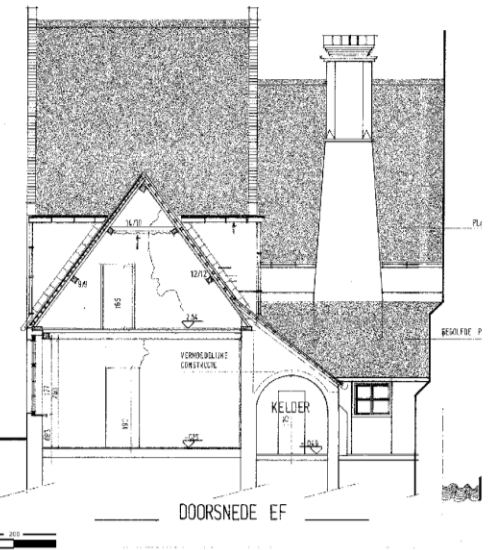
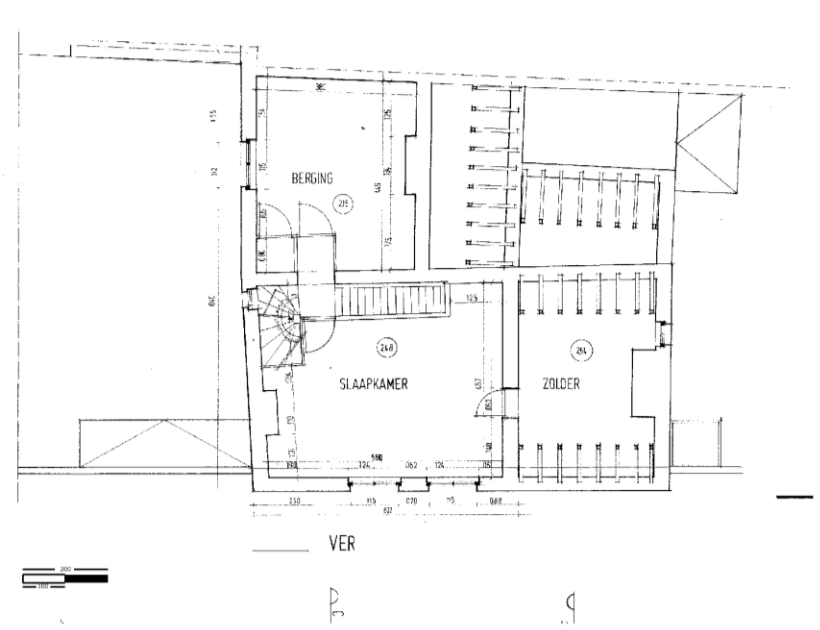
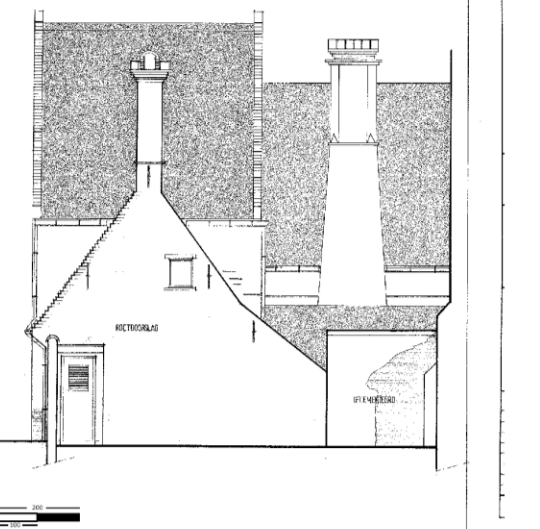
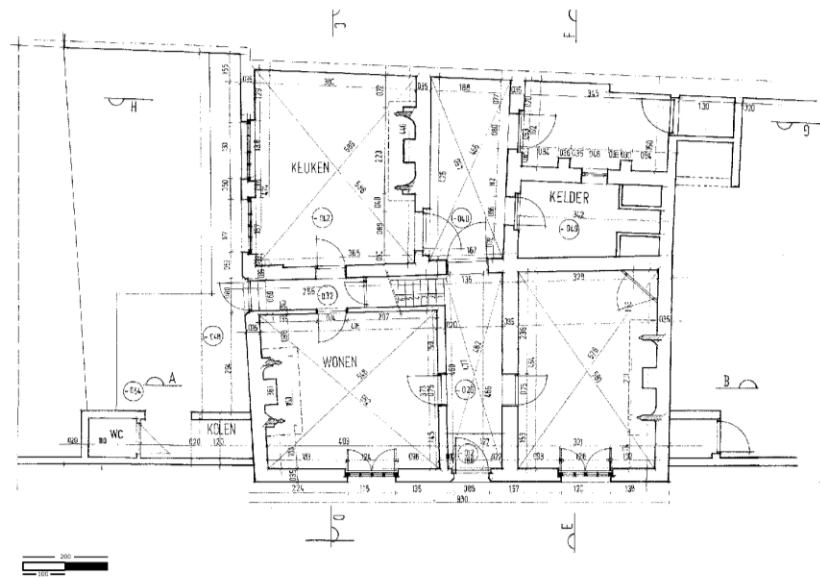

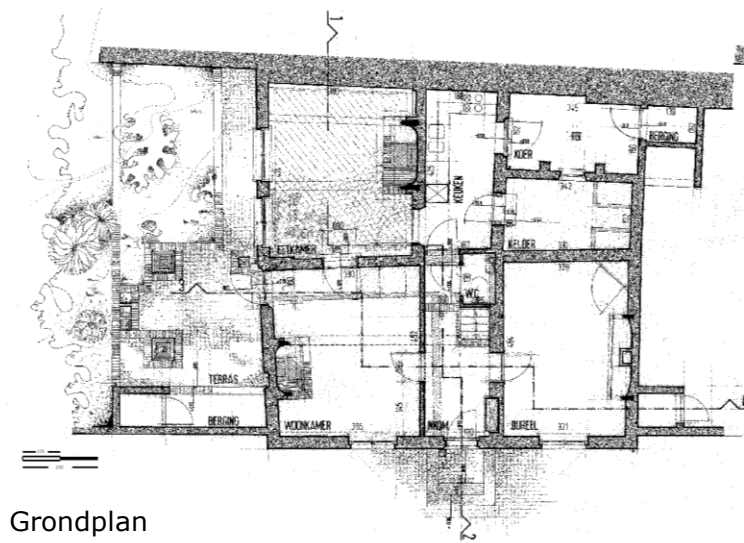

Grondplan

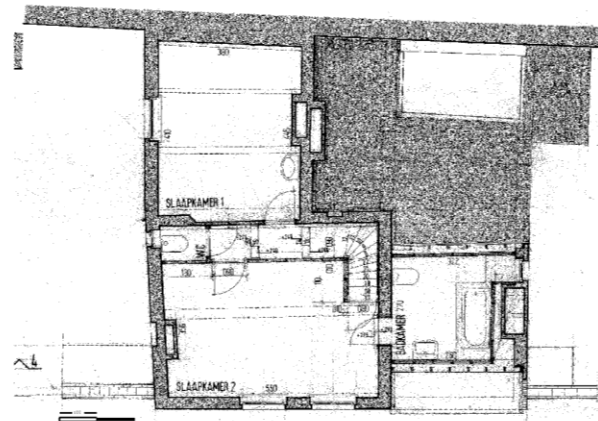

Plan verdieping

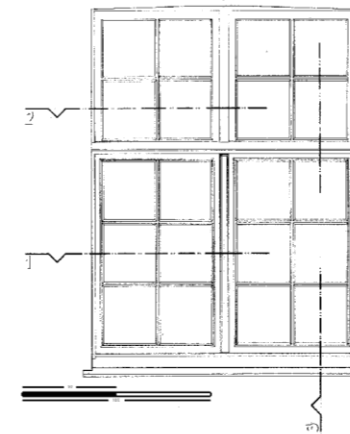

Raam gevelaanzicht

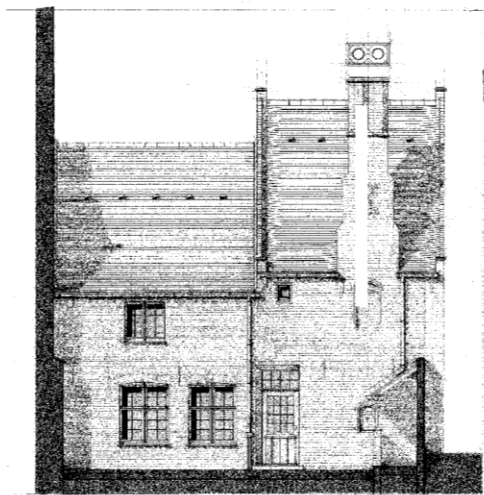

Linker zijgevel

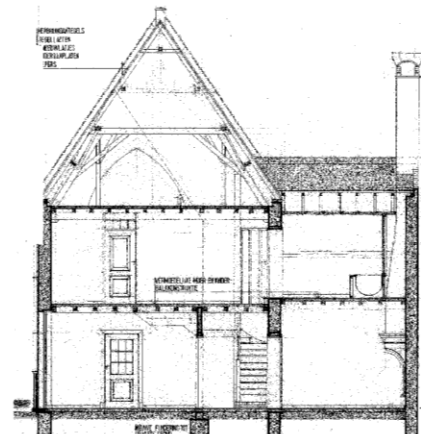

Dwarse doorsnede

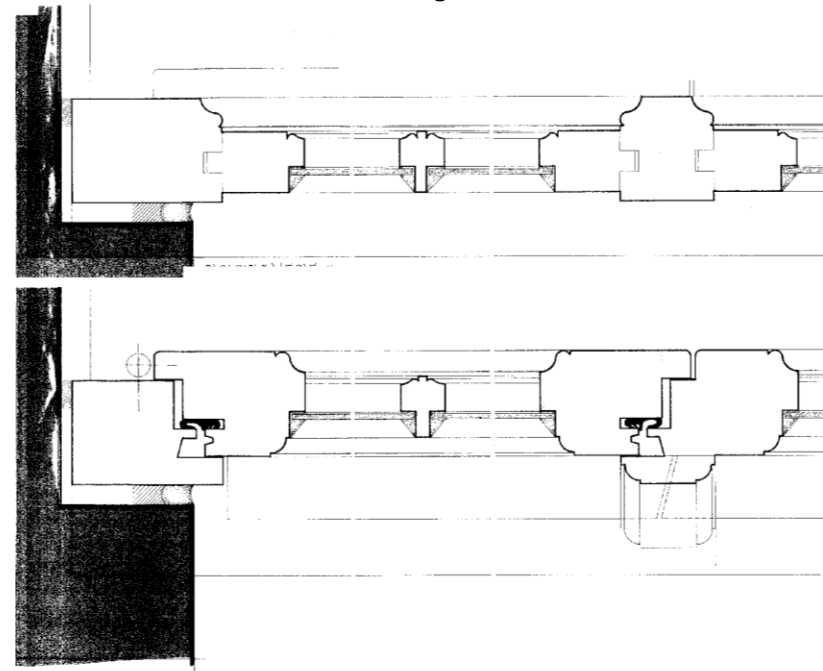

Horizontale snede raam

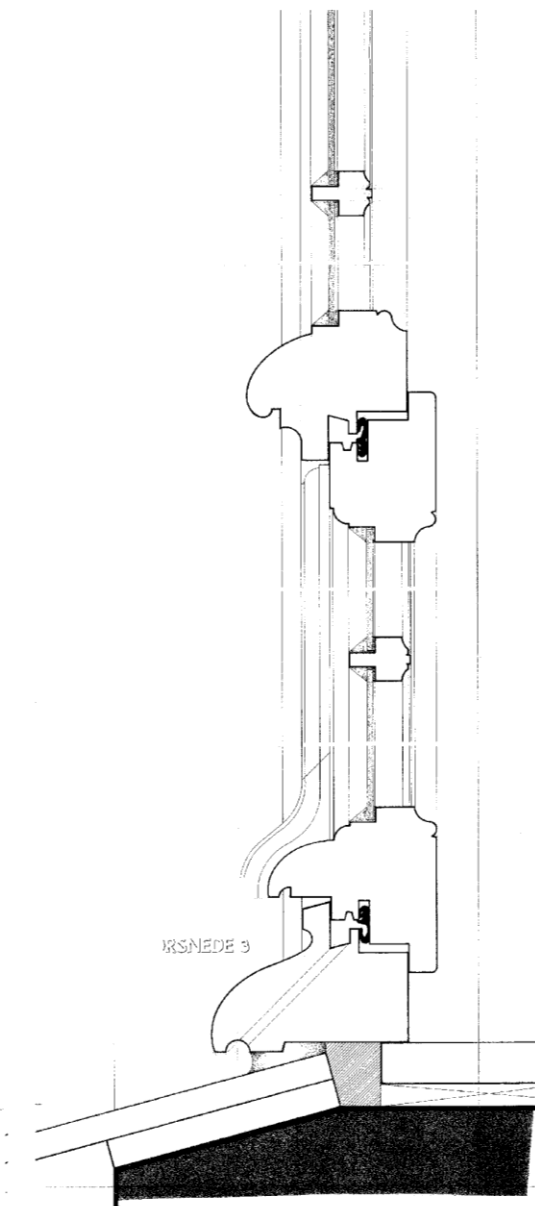

Vertikale snede raam

TOEKOMSTIG BEHEER

De woning werd gerestaureerd in 1989 als 1 woontiteit – type eengezinswoning. Deze bestemming blijft behouden in de toekomst. Om de (max.) 7 jaar zullen de gevels, daken en buitenschrijnwerk voorwerp zijn van onderhouds –en schilderwerken en dit afhankelijk van verschillende factoren zoals de oriëntering, oud of nieuw schrijnwerk, de kwaliteit van het initiële schilderwerk enz. Cfr. Beheerstabel en tabel beheersmaatregelen.

Volgende onderhoudswerken volgens beheersplan: 2017

Verder wordt behoedzaam omgegaan met de waardevolle interieurelementen (vermeld in de beschrijving) en indien restauratie zich opdringt, zal dit met zorg en volgens de regels van de kunst gebeuren.

BESCHRIJVING HISTORIEK – HUIDIGE TOESTANDExterieur:

Breedhuis van drie traveeën en één bouwlaag onder zadeldak (Vlaamse pannen), XVI-XVII. Beschilderde voorgevel met rechthoekige muuropeningen met afgeschuinde dagkanten. De nagenoeg blinde beschilderde zijgevel is een getande tuitgevel uitlopend in schoorsteen. In de vensteropeningen zitten schuiframen met kleine roedenverdelingen.

Buitenschrijnwerk:

Tijdens de restauratiewerken in 1994 werden volgende ingrepen aan het buitenmetselwerk uitgevoerd:

- * reconstructie van de openschuivende ramen in de voorgevel met specifieke typologie voor het Begijnhof.
- * ontdekking van ingepleisterd raampje in zijgevel, gerestaureerd

Buitenschrijnwerk heden aanwezig:

- voorgevel: openschuivende ramen met enkelvoudige beglazing
- achtergevel: opendraaiende ramen met enkelvoudige beglazing

Uitgevoerde werken:

Restauratie in 1994

Verder historische gegevens OCMW-Archief Brugge (Dossiers Begijnhof)

FOTO'S EXTERIEUR

Voorgevel & linker zijgevel



Voorgevel



Linker zijgevel & achtergevel bovendaks



Achtergevel



Achtergevel



Zicht naar achterzijde tuin & aanpalende burenr. 46 & 42



Zicht zijgevel aanpalende buur nr. 46



Zicht achtergevel & aanpalende buur nr. 42



Zicht binnenzijde muur linker zijgevel (in steert)

FOTO 'S INTERIEUR



Bewaarde balkenlaag



Voorgevel - schuifraam



Voorgevel - voordeur



Binnenschrijnwerk



Schouw met delftse tegeltjes



Laatgotische schouw met echtpaar



Laatgotische schouw - detail

BESCHRIJVING HISTORIEK - HUIDIGE TOESTAND

Interieur:

Bewaarde beschilderde balklaag met moer-en kinderbalken en dakconstructie met schaargebinte. Oude voordeur in rabbat. Een laatgotische schouw met hoofdjes van echtpaar en XVIII-schouw en een 18de-eeuwse houten schouw met zgn. Delftse tegeltjes bekleed. Het oude dakgebinte is van minderwaardige kwaliteit maar bestaat wel uit schaargebinten. De kelder afgedekt met tongewelf zit in een bijgebouw. Op de bendenverdieping zijn nog 19de-eeuwse zwart-rode tegels bewaard. Spiltrap.

PLANNEN

Plannen 1985 - plannen oorspronkelijke toestand

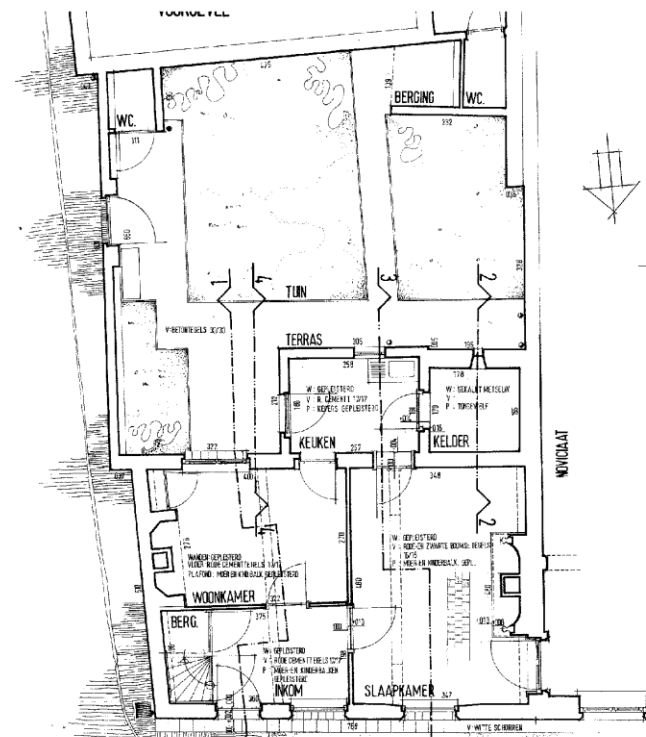

Grondplan

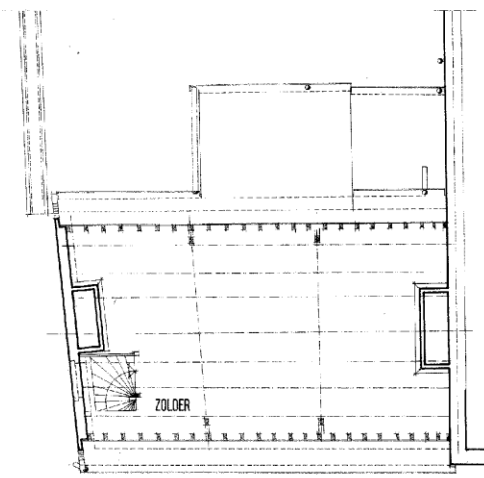

Plan verdieping

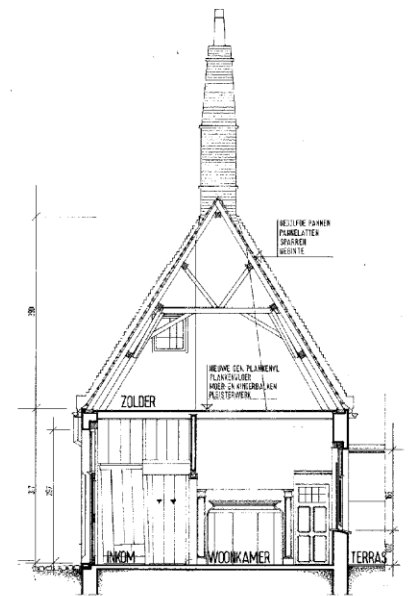

Dwarse snedes

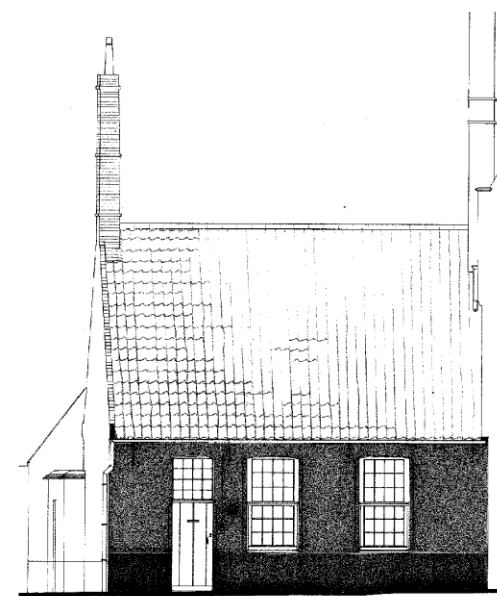
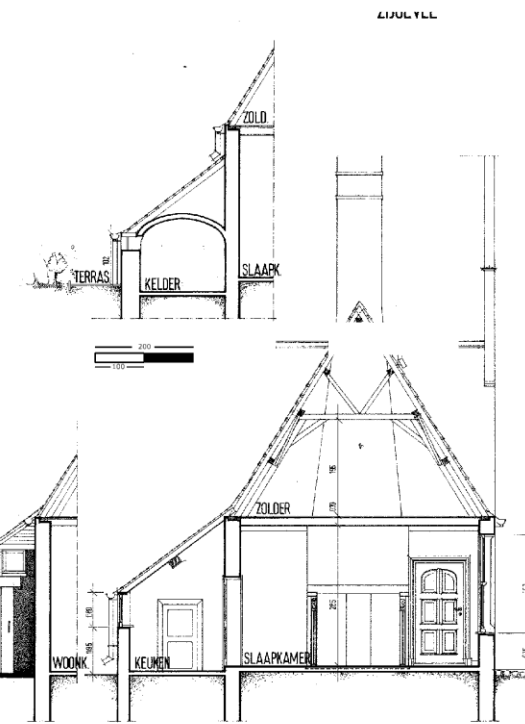

Voorgevel

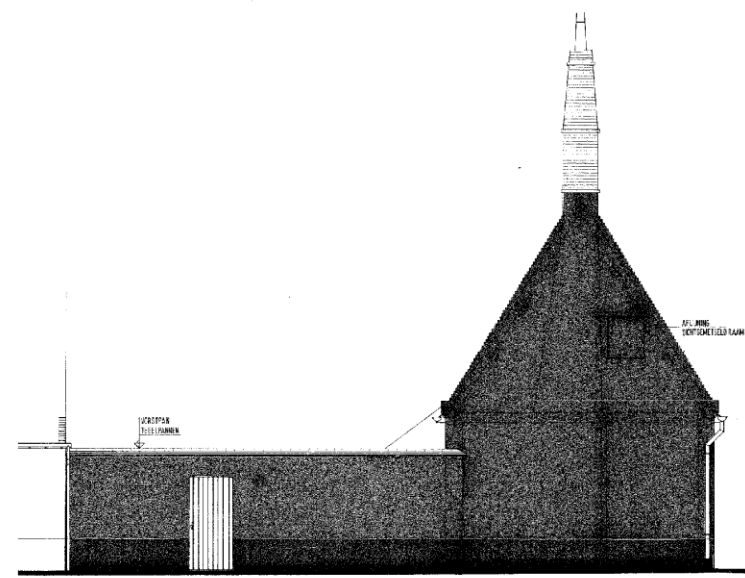

Linker zijgevel

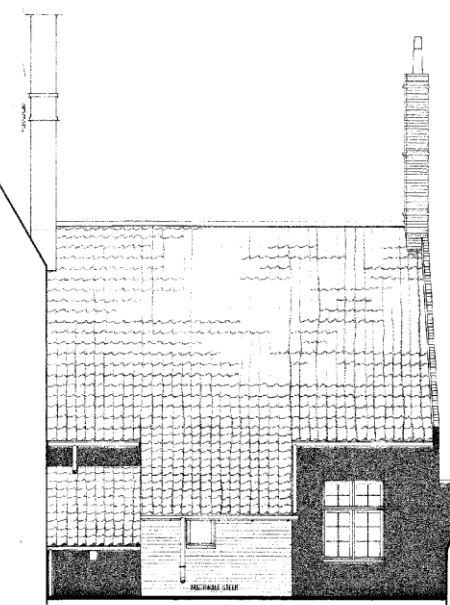

Achtergevel

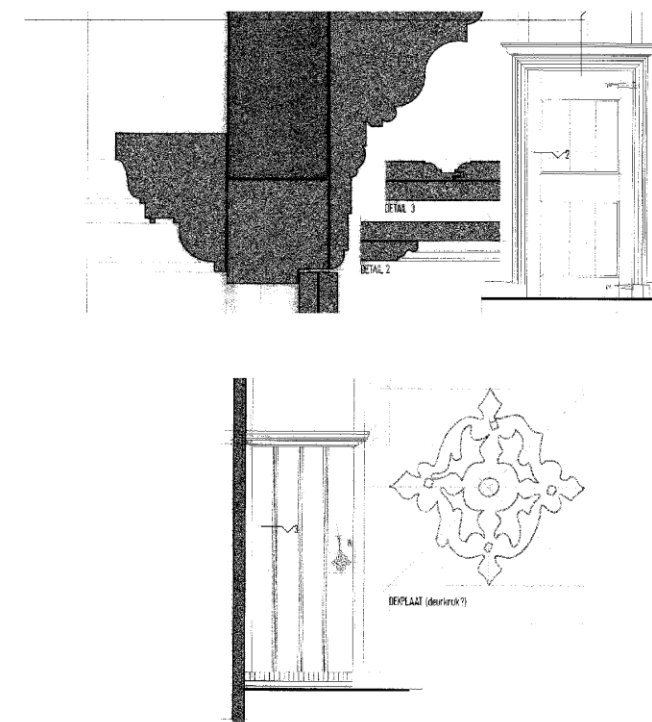

Detail binnendeur tussen slaapkamer en inkom

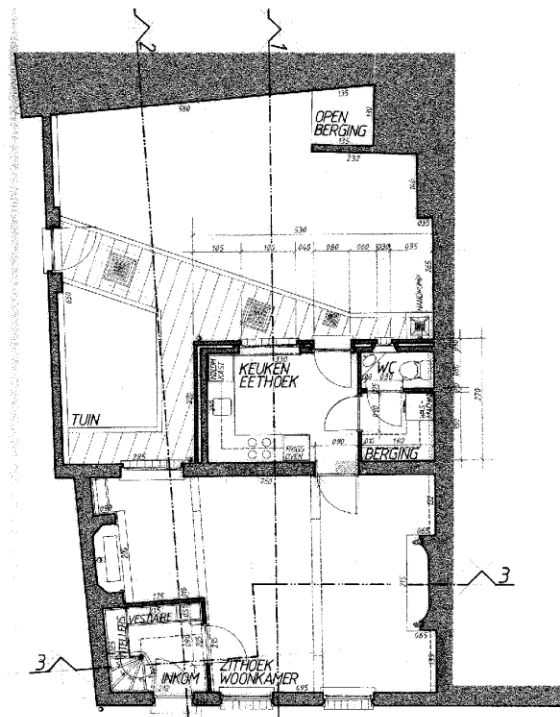

Grondplan

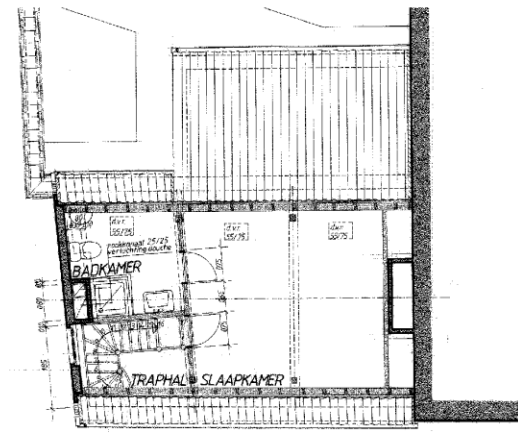

Plan verdieping

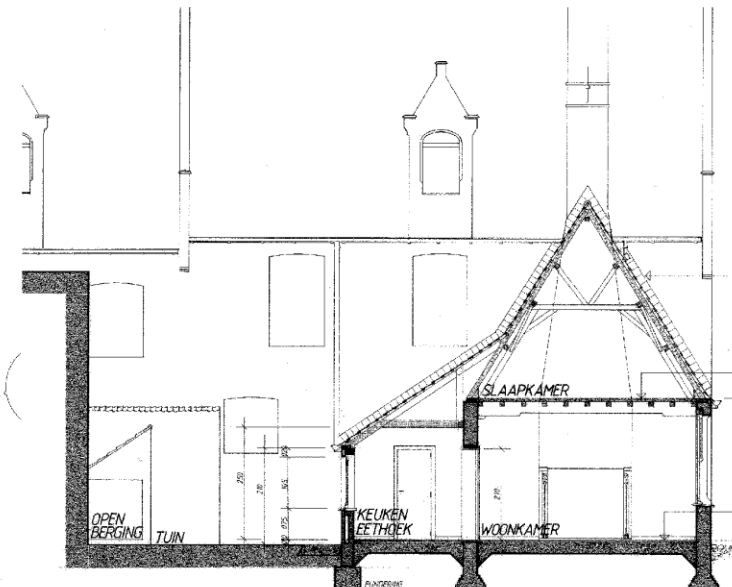

Dwarse doorsnede

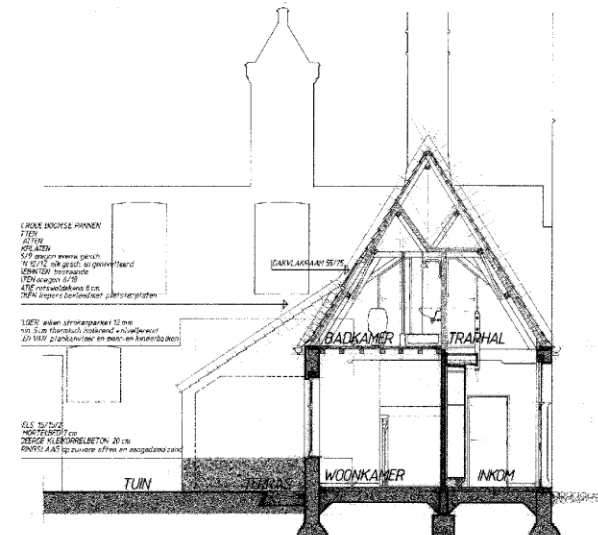

Dwarse doorsnede

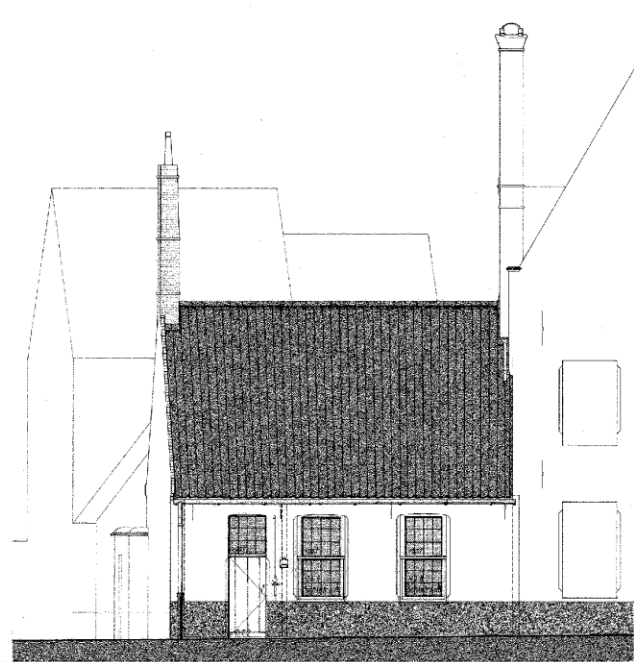

Voorgevel

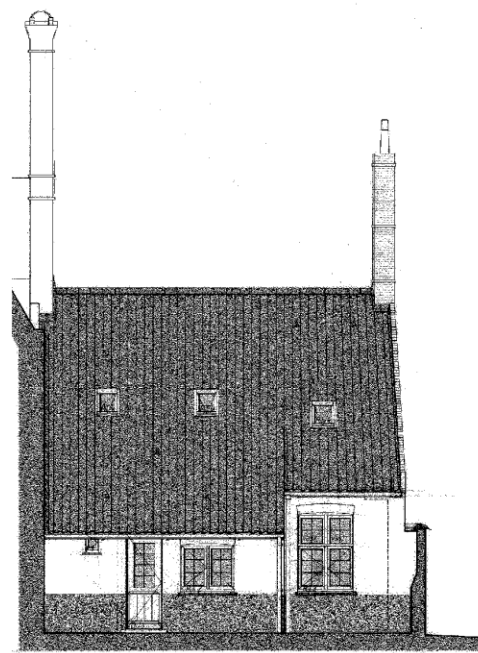

Achtergevel

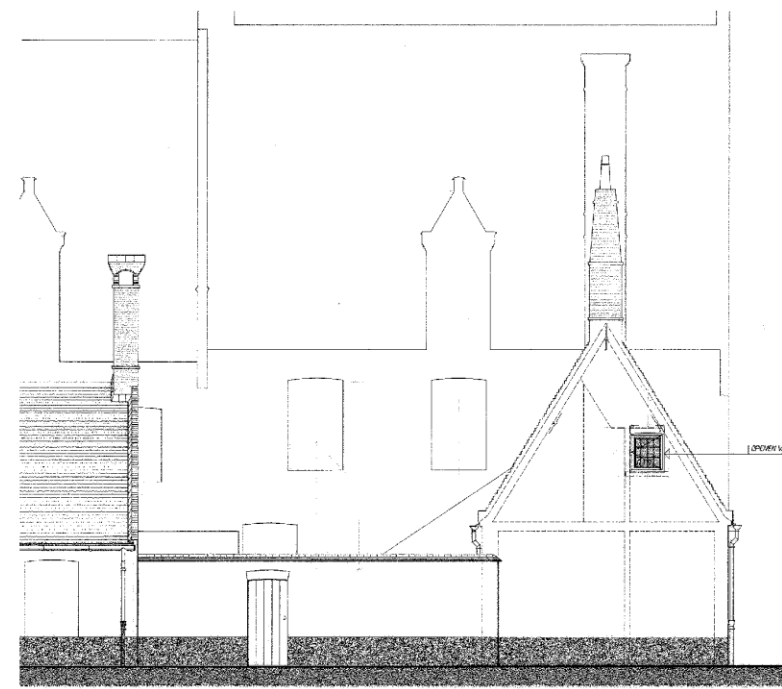

Linker zijgevel

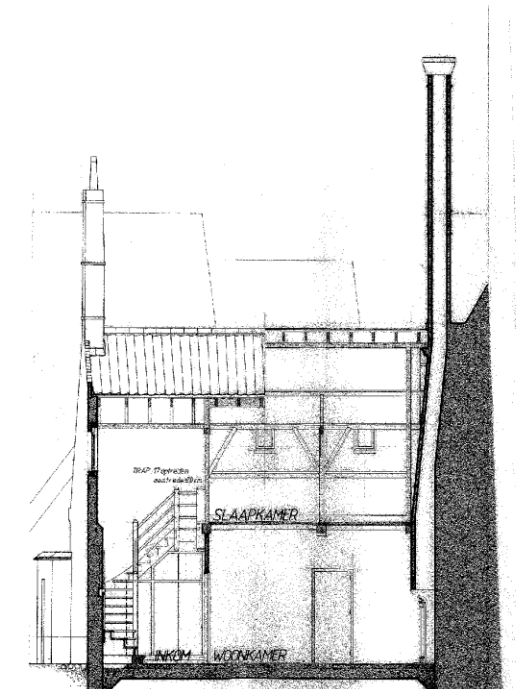

Langse doorsnede

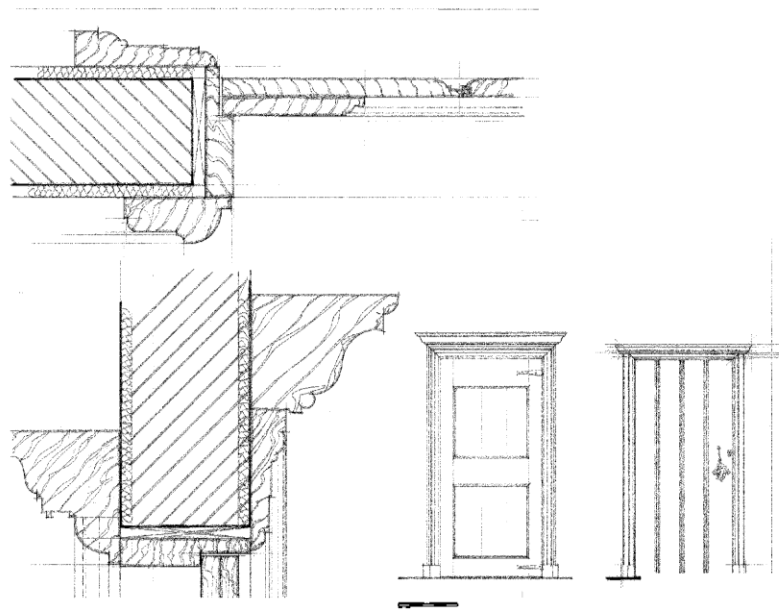

Details aanpassingen binnendeur

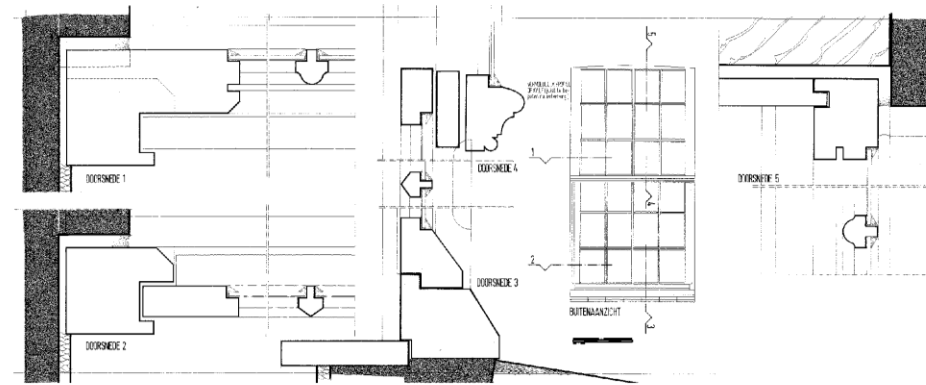

Detailering schuifraam

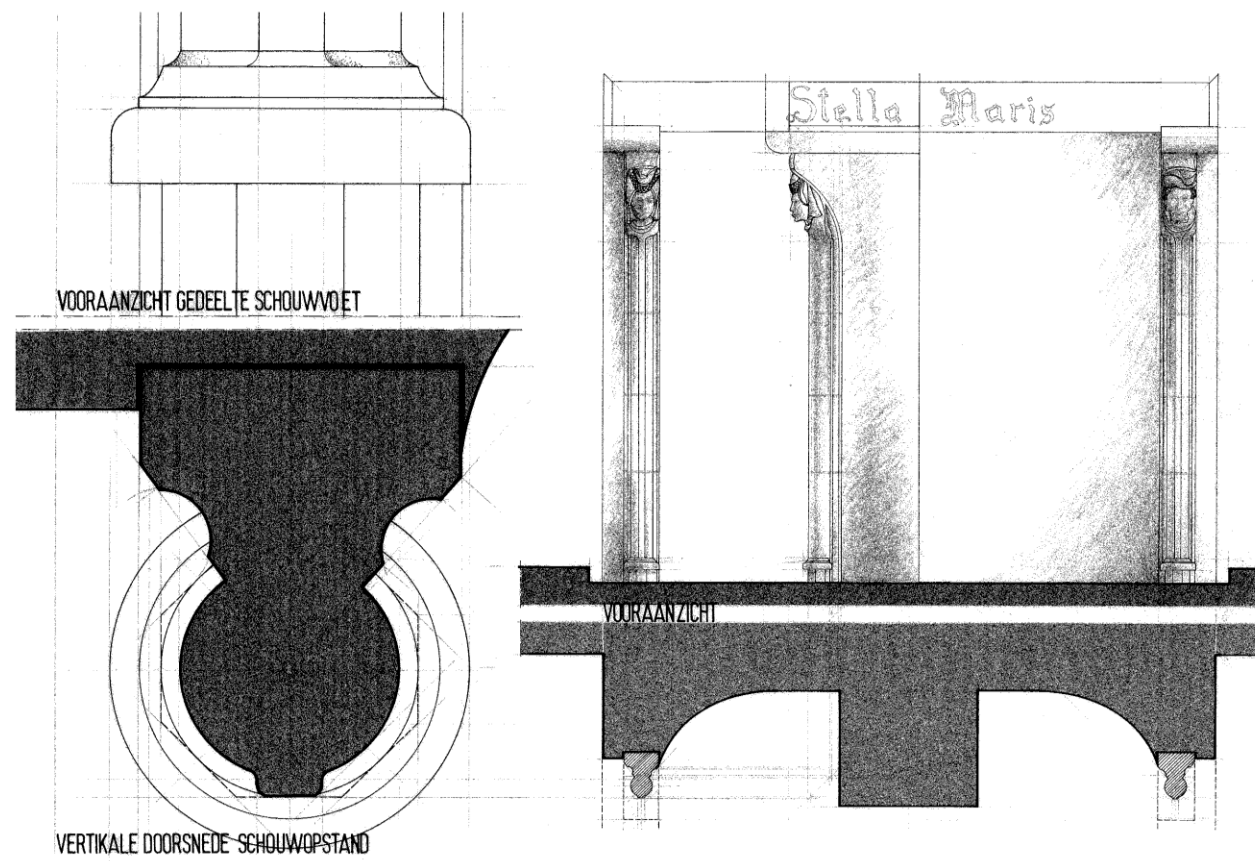

Detaileringen schouw

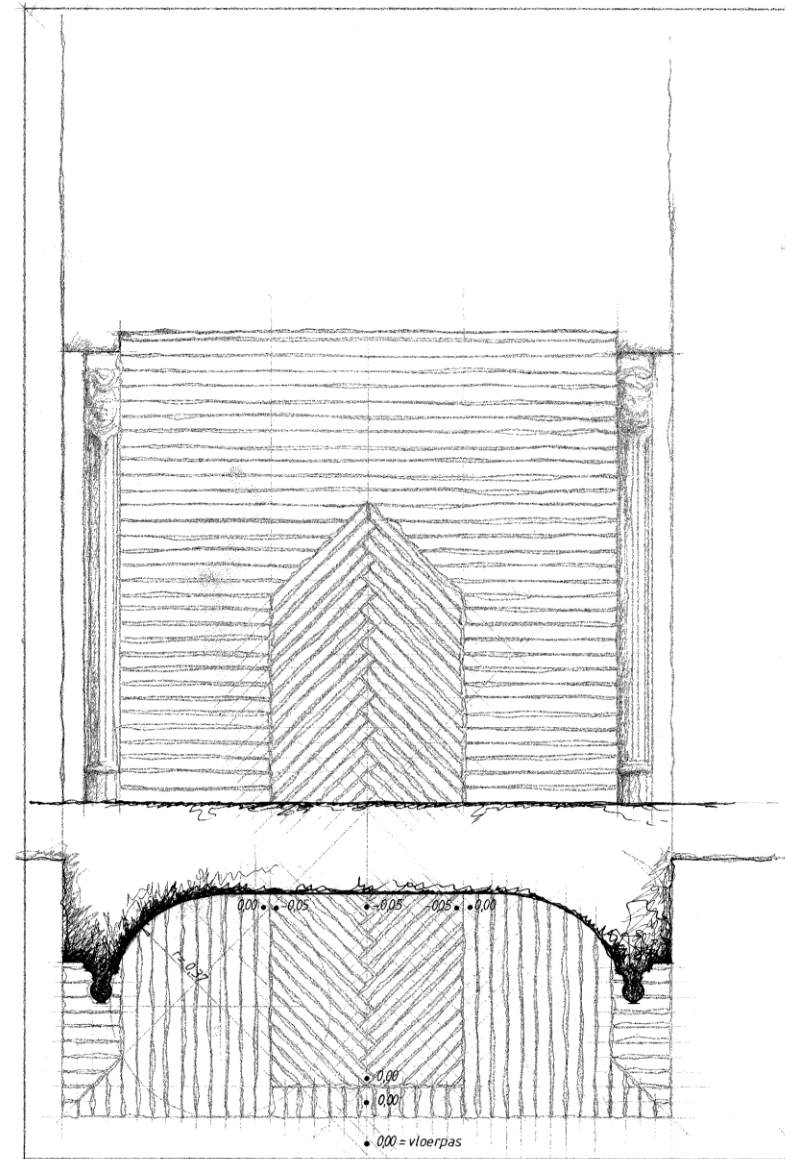

TOEKOMSTIG BEHEER

De woning werd gerestaureerd in 1994 als één woonentiteit- type eengezinswoning. In de toekomst zal deze bestemming niet wijzigen. Om de (max.) 7 jaar zullen de gevels, daken, buitenschrijnwerk voorwerp zijn van onderhouds- en schilderwerken en dit afhankelijk van verschillende factoren zoals de oriëntering, oud of nieuw schrijnwerk, de kwaliteit van het initiële schilderwerk enz. Cfr. Beheerstabel & tabel beheersmaatregelen

Volgende onderhoudswerken volgens beheersplan: 2017

Verder wordt behoedzaam omgegaan met ed waardevolle interieurelementen (vermeld in de beschrijving) en indien restauratie zich opdringt, zal dit met zorg en volgens de regels van de kunst gebeuren.

BESCHRIJVING HISTORIEK – HUIDIGE TOESTANDExterieur:

Diephuis van drie traveeën en twee bouwlagen onder zadeldak (Vlaamse pannen), XX (1957) ter vervanging van XIX-huis in neogotische stijl. Tuitgevel met vlechtingen en schouderstukken en zijgevel in historiserende stijl. Rechts blinde muur met korfboogpoortje met afgeschuinde dagkanten. Dit gebouw is ontworpen als noviciaat en past zich door zijn architecturale 'becheidenheid' perfect aan binnen het eeuwenoude begijnhof.

Alle ramen met kleine roedenverdelingen.

Buitenschrijnwerk:

- * Voorgevel gelijkvloers: opendraaiende ramen met enkelvoudige beglazing
- * Voorgevel verdieping: opendraaiende ramen met enkelvoudige beglazing
- * Linker zijgevel verdieping: opendraaiende ramen met enkelvoudige beglazing
- * Rechter zijgevel gelijkvloers: opendraaiende ramen met enkelvoudige beglazing
- * Rechter zijgevel verdieping: opendraaiende ramen met enkelvoudige beglazing

Uitgevoerde werken:

Onderhoudswerken in 2014

FOTO'S EXTERIEUR

Voorgevel totaal met zicht op rechter zijgevel



Voorgevel



Rechter zijgevel



Zicht op tuin, voortuinmuur & achtergevel Godshuizen



Linker zijgevel – linker gedeelte



Linker zijgevel – midden gedeelte



Linker zijgevel – rechter gedeelte

FOTO 'S INTERIEUR



Rechter zijgevel gelijkvloers- opendraaiende ramen



Rechter zijgevel gelijkvloers – opendraaiende ramen

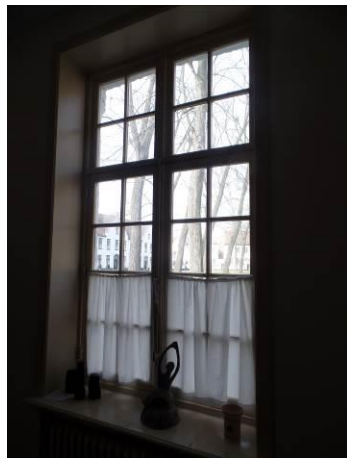

Voorgevel gelijkvloers – opendraaiende ramen



Voorgevel verdieping – opendraaiende ramen



Linker zijgevel verdieping– opendraaiende ramen



Rechter zijgevel verdieping – opendraaiende ramen



Gang gelijkvloers



Zolder

BESCHRIJVING HISTORIEK – HUIDIGE TOESTAND

Interieur:

Het noviciaat heeft een eenvoudig interieur met bepleisterde plafonds, tegelvloeren, een lange gang, grote lesruimtes en boven verschillende slaapkamers. Het houten gebinte is traditioneel qua opbouw. Belangrijk is ook de grote tuin die rechtstreeks in verbinding staat met de kloostertuin.

PLANNEN

Plannen 1985 - plannen oorspronkelijke toestand

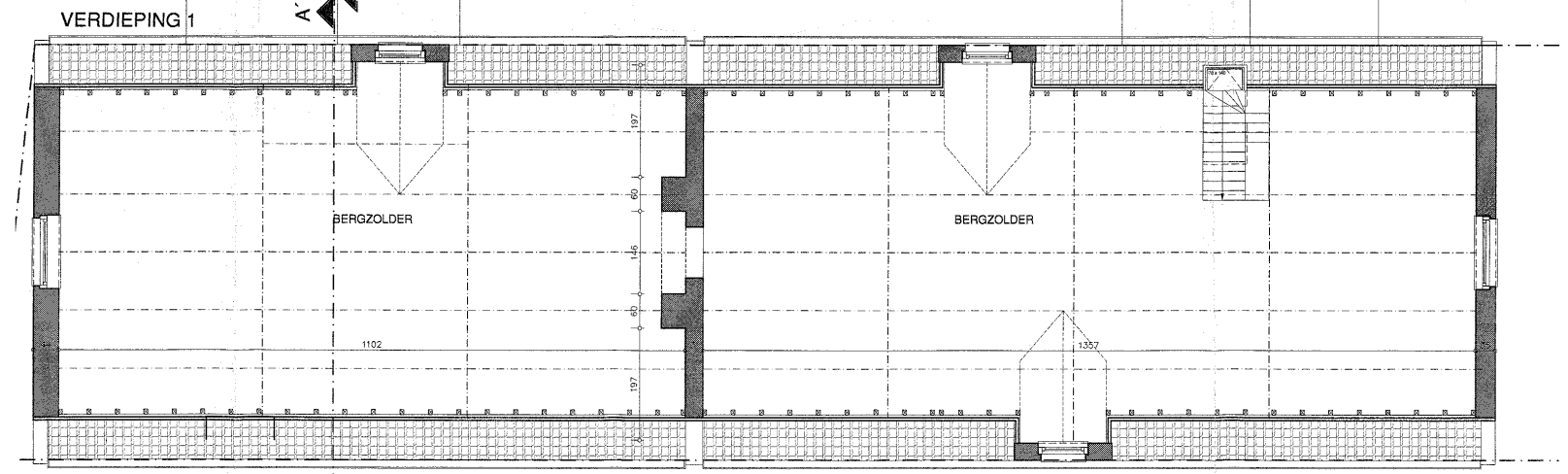
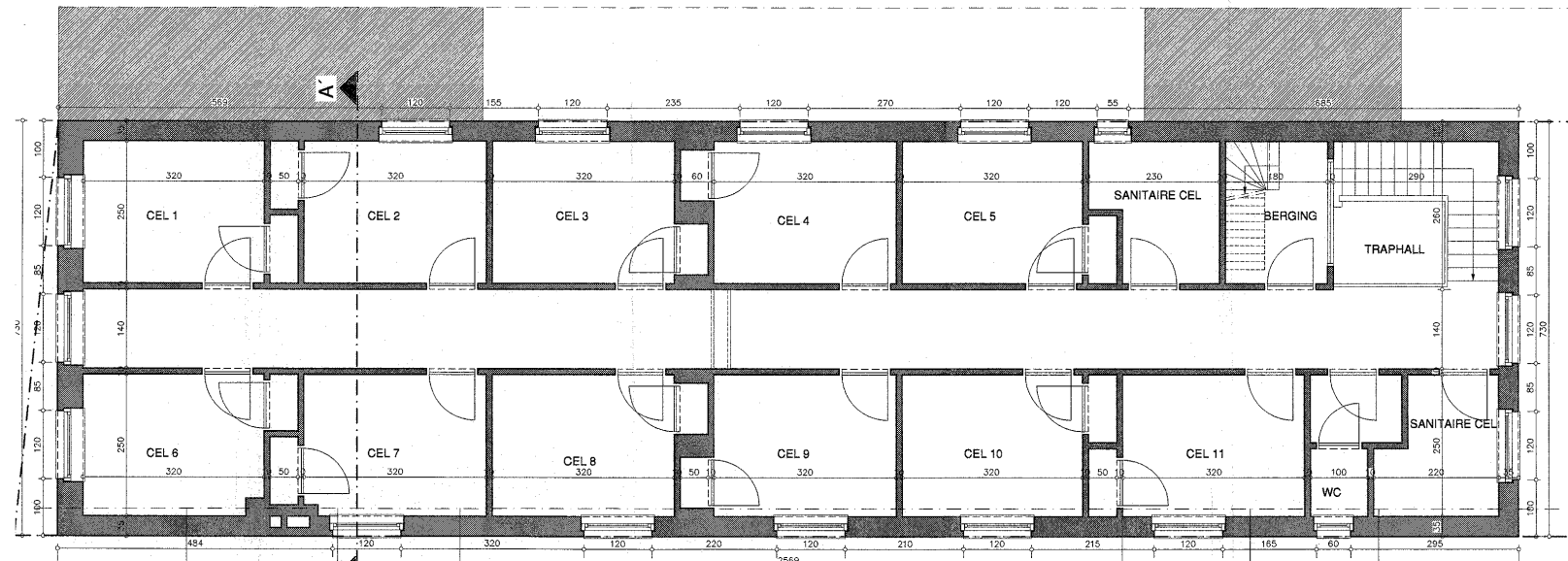
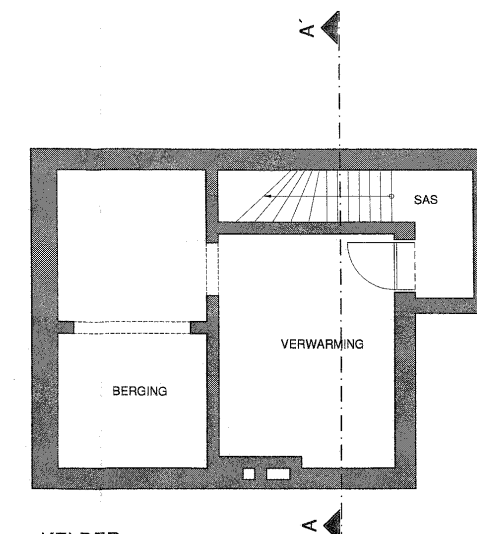
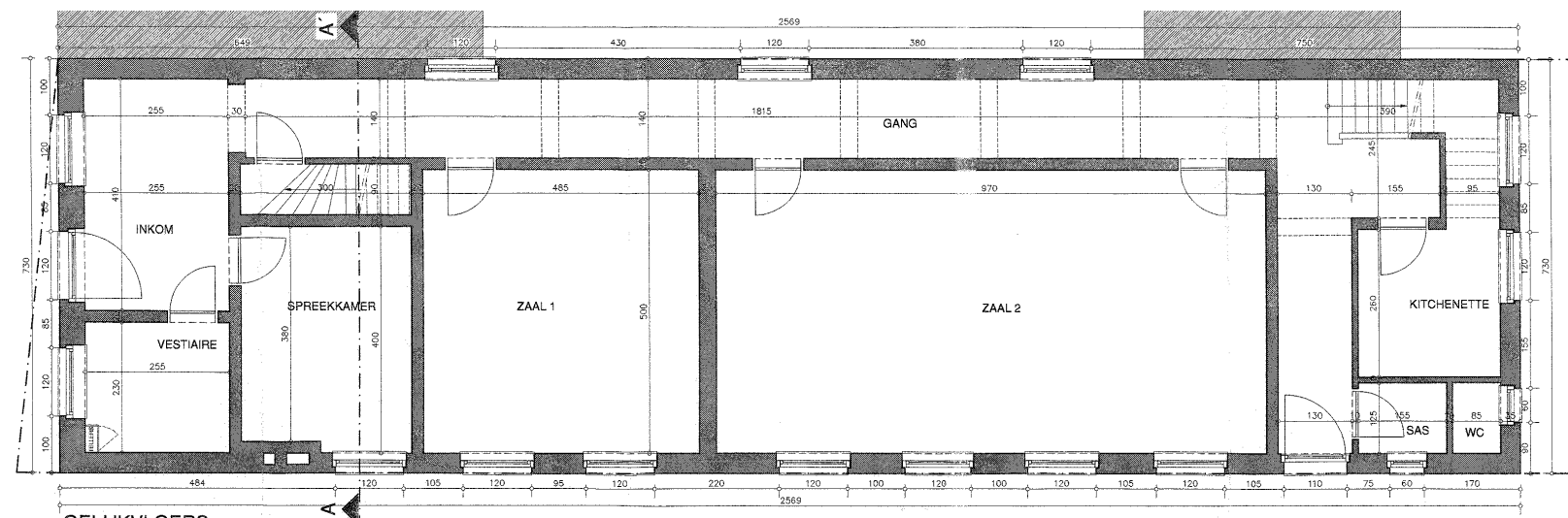

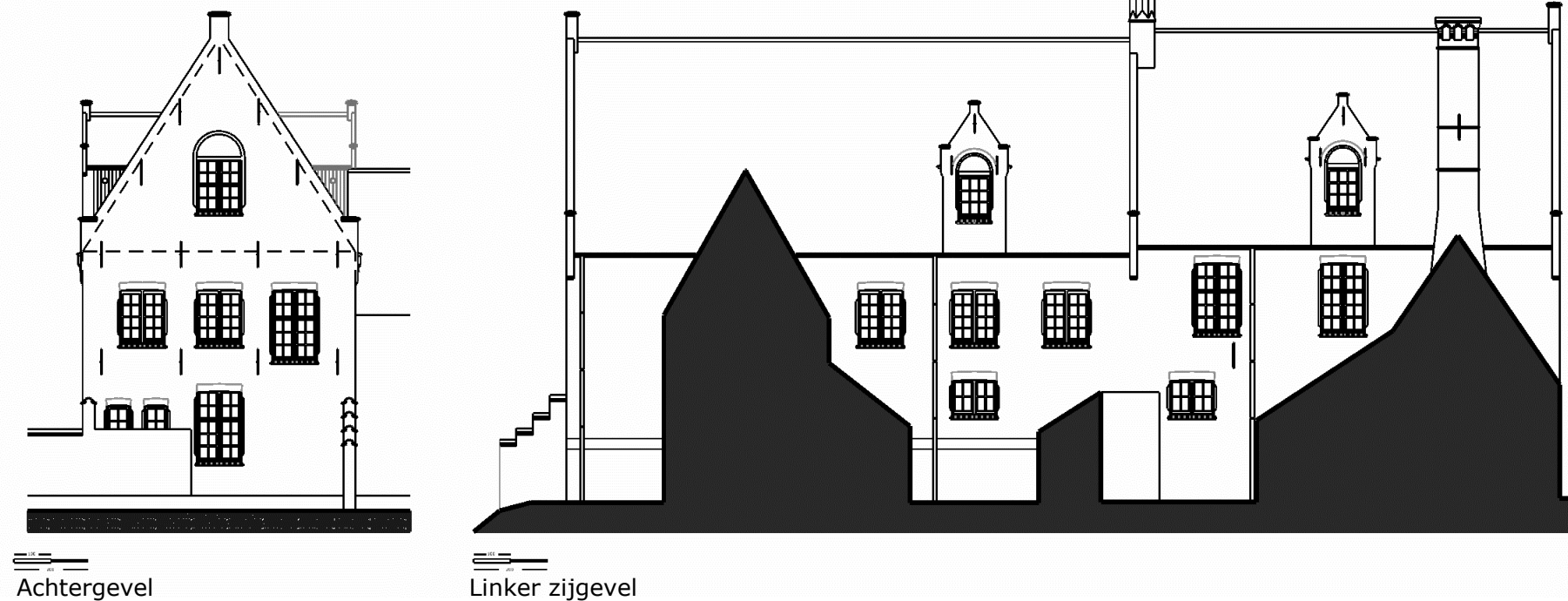
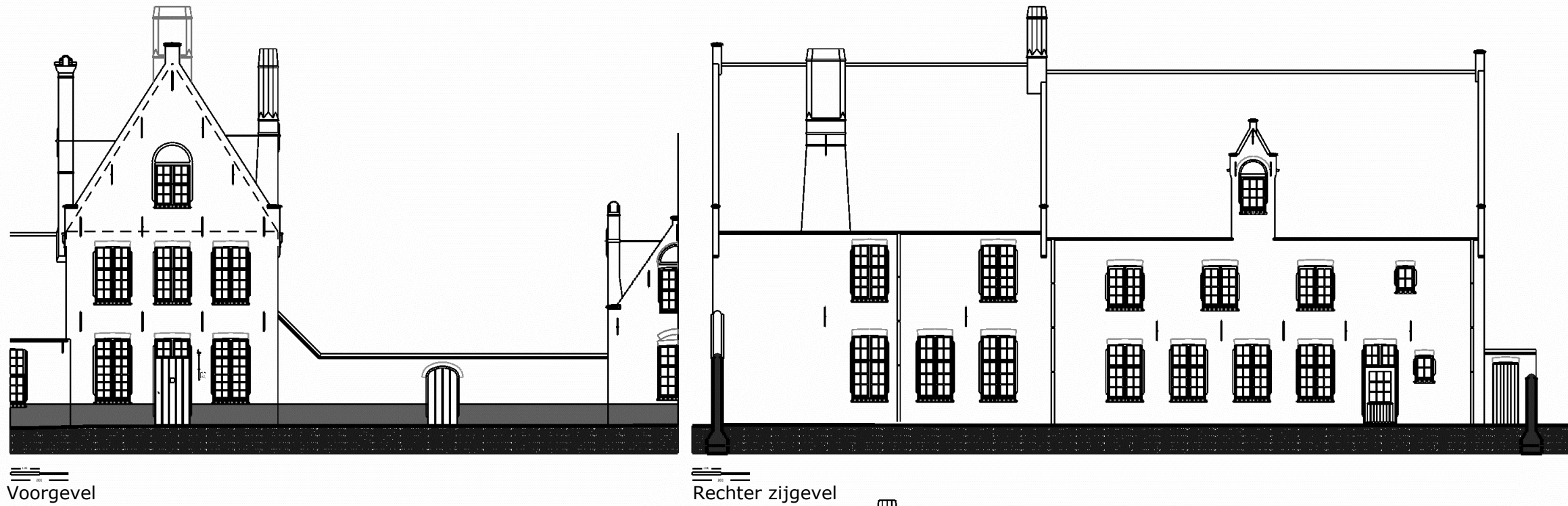

TOEKOMSTIG BEHEER

Het voormalige noviciaat wordt occasioneel gebruikt voor lezingen en is momenteel niet als woontiteit ingericht. De huursters overnachten er wel regelmatig. De daken, gevels van de woning werden onderhouden in 2014. De gevels, daken en buitenschrijnwerk zullen om de 7 jaar (maximaal) voorwerp zijn van onderhouds- en schilderwerken en dit afhankelijk van verschillende factoren zoals de oriëntering, oud of nieuw schrijnwerk, de kwaliteit van het initiële schilderwerk enz. Cfr. Beheerstabel en tabel beheersmaatregelen.

Volgende onderhoudswerken volgende beheersplan: 2021

Verder wordt behoedzaam omgegaan met de waardevolle interieurelementen(vermeld in de beschrijving) en indien restauratie zich opdringt, zal dit met zorg en volgens de regels van de kunst gebeuren.

BESCHRIJVING HISTORIEK – HUIDIGE TOESTAND

Detail kadaster: 993b(nr.32), 993c(nr.34),993d(nr.36), 993^e(nr. 38), 993f(nr. 40), 993g(bergplaats)

Exterieur:

'Dopsconvent', in 1338 door Maria Dops gesticht t.b.v. arme begijnen. Ten oosten van het huis van de grootjuffrouw voormalige eenkamerwoningen voor arme begijnen, XV-XVII, toegankelijk via poortje.. Geschilderde bakstenen langsgevel van 5 huisjes, van elk twee traveeën en één bouwlaag onder zadeldak (Vlaamse pannen). Gevel aan pleinzijde: per bouwlaag getrapte tuitgevel van één travee uit XVII; rechthoekige vensters, op de begane grond met ontlastingsboog, zoldervenster, oorspronkelijk een bolkozijn, in rondboognis met afgeschuinde dagkanten, cartouche in het boogveld. Rechts tudorboogpoortje onder een rondboognis afgeschuinde dagkanten en Mariabeeld. Lijstgevels aan binnenkoer: eenheidsbebouwing vlg. spiegelbeeldschema. De rechthoekige vensters, oorspronkelijk bolkozijnen, hebben afgeschuinde dagkanten en ontlastingsbogen. Korfboogdeuren met klein rechthoekig bovenlicht, afgeschuinde dagkanten. De dakvensters zijn niet oorspronkelijk.De gevel kant voormalig noviciaat is een bakstenen gevel (ook gedeelte van achtergevel kapel Begijnhof 30 is zichtbaar). De ramen hebben kleine roedenverdelingen en waren allemaal oorspronkelijk schuiframen.

Buitenschrijnwerk:

- gelijkvloers: opendraaiend raam met enkelvoudige beglazing
- verdieping: opendraaiend raam met enkelvoudige beglazing

Uitgevoerde werken:

Restauratie: 1987, omvorming tot 5 wooneenheden

FOTO'S EXTERIEUR

Zijgevel huisnr. 32



Voorgevel huisnr. 32 / 34



Zicht op achterzijde van de kapel / overzijde van huisnr. 32



Achtergevel huisnr. 32 & verder



Voorgevel huisnr. 36



Zicht gevel vanaf binnengebied

FOTO 'S INTERIEUR



Nr. 36 - leefkamer



Nr. 36 - detail schouw



Nr. 36 - kop van schouw



Nr. 36 - houten roostering leefkamer



Nr. 36-kitchenette leefkamer



Nr. 36 - raam voorgevel



Nr. 36 - slaapkamer verdieping



Nr. 36 - slaapkamer verdieping -
> zicht op toegangstrap



Nr. 36 - toegangstrap tot
verdieping

BESCHRIJVING HISTORIEK - HUIDIGE TOESTAND

Interieur:

Bewaarde balklagen (telkens 1 moerbalk met balksleutels -loodrecht op het binnehof, kinderbalken en strijkbalen) en eiken dakconstructie met schaargebinten, nokgebinte, nokbalk, met telmerken en houten pinnen. Vernieuwde steektrap naar zolderverdieping.

De huisjes hebben een rechthoekig grondplan met telkens een leefkamer en een kleine gang

Laatgotische schouwen met de rechtstanden uitlopend in hoofdjes, in in elk huisjes.

In verschillende huisjes, naast de schouw nog een oud spindekastje.

PLANNEN

Plannen 1979- oorspronkelijke toestand

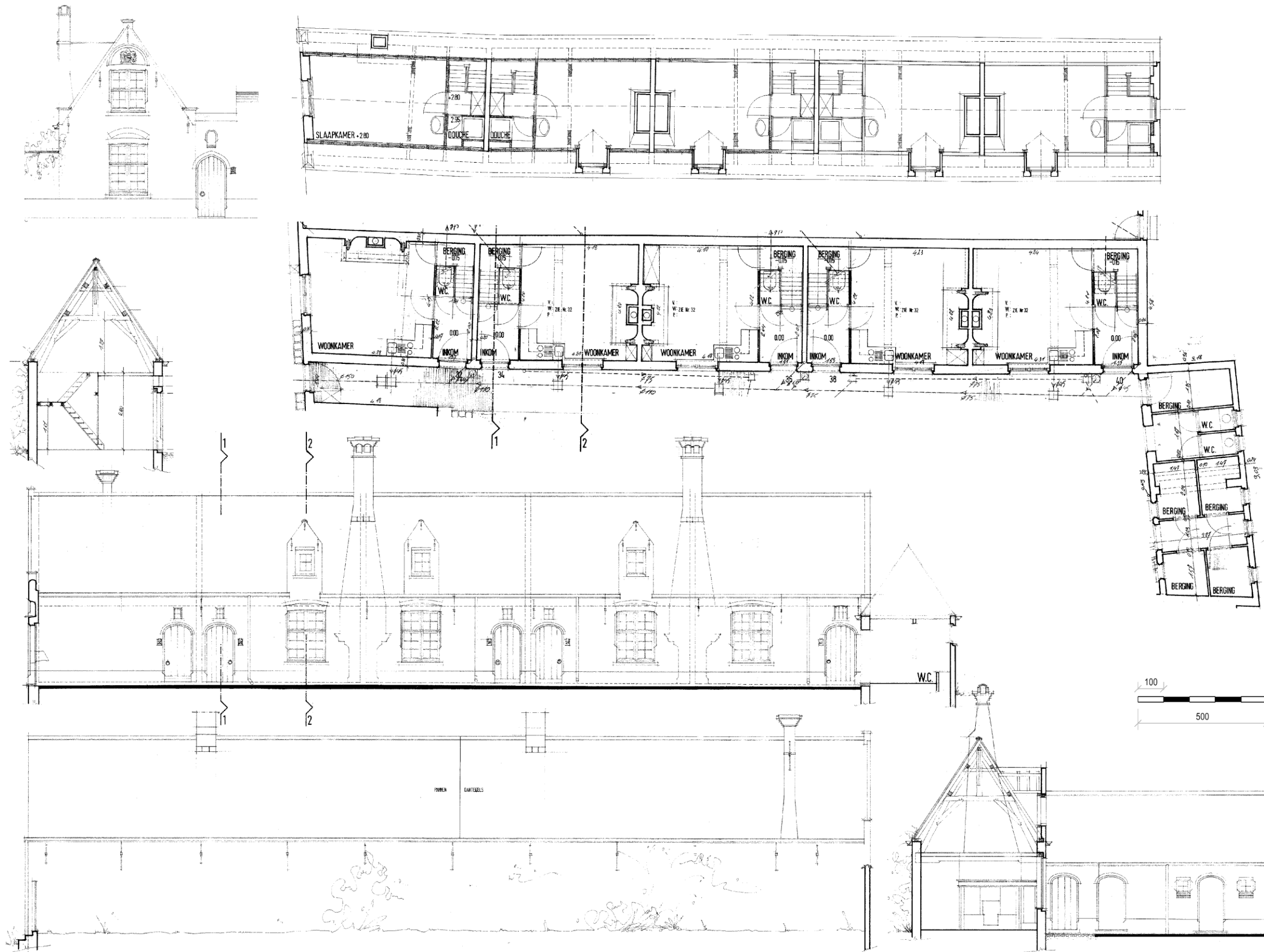

Plannen 1979 - restauratie 1987

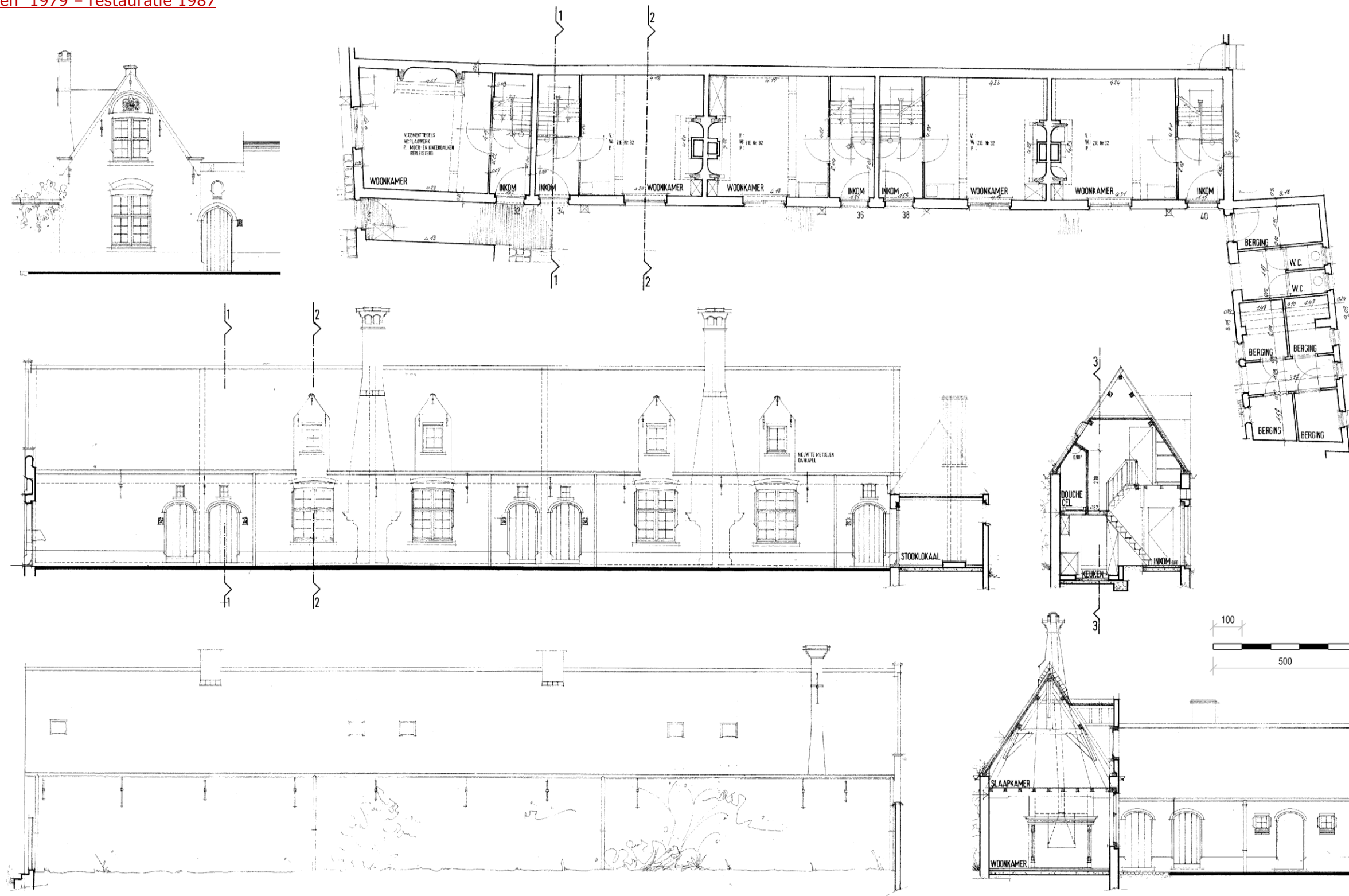

TOEKOMSTIG BEHEER

De huisjes zullen blijven bestaan als woonentiteiten – type eengezinswoningen (in de toekomst conform de stedelijke verordening te gebruiken als tijdelijke bewoning/opvang wegens beperkte afmetingen-samenvoeging van twee huisjes is minder aangewezen). De gevels, daken en buitenschrijnwerk zullen om de 7 jaar (maximaal) voorwerp zijn van onderhouds –en schilderwerken en dit afhankelijk van verschillende factoren zoals de oriëntering, oud of nieuw schrijnwerk, de kwaliteit van het initiële schilderwerk enz. Cfr. Beheerstabel en tabel beheersmaatregelen.

Volgende onderhoudswerken volgens beheersplan 2019

Verder wordt behoedzaam omgegaan met de waardevolle interieurelementen(vermeld in de beschrijving) en indien restauratie zich opdringt, zal dit met zorg en volgens de regels van de kunst gebeuren.

BESCHRIJVING HISTORIEK – HUIDIGE TOESTAND

Exterieur:

Uitzonderlijk ensemble bestaande uit vier vleugels waarvan oudste opklimt tot XIV b. Omvatte de "administratieve zetel", infirmerie en kapel en de woning van de grootjuffrouw.

1. Voormalige woning van de grootjuffrouw: grootste pand van het Begijnhof, breedhuis met dubbelhuisopstand, midden XVII; twee bouwlagen onder zadeldaken (Vlaamse pannen). Rijk uitgewerkte beschilderde barokgevel van vier traveeën, tuitgevel met vlechtingen en schouderstukken. Gebruik van kalkzandsteen voor deuroplijsting, negblokken en links hoekketting, lateien, speklagen, bolkozijnen in de geveltop en omlijsting ovale oculus. Rechthoekige deur in geprofileerde omlijsting met aansluitende monumentale rondboognis geflankeerd door voluten en afgelijnd door een druiplijst; schelpmotief in het boogveld. Laatbarok beeld van Maria met Kind op een sokkel met opschrift "HIER IS 'T: / DE WYNGAARD / VAN MARIA" en op de sluitsteen " MATER VINEAE NOSTRA O.P.N / O ZOETE MOEDER GODS DIE DUIZEND JAAR VOORDEZEN / AAN ALLEN KRISTENMENSCH UW JONSTE HEBT BEWEZEN / AANHOOR IN DEZE KERK HET GEMEENTE DAT U GROET / EN ONS ROEMRUCHTIG HOF VAN ALLE KWAAD BEHOEDT". Deur met bewaard houtwerk en ingewerkte kleinere deur, behouden hang- en sluitwerk. Links van de beeldnis lantaarn op smeedijzeren arm versierd met wijnranken. De linker zijgevel is een blinde bakstenen trapgevel (11 tr. + topstuk) uitlopend op een schoorsteenschacht.

2. Dwarsvleugel aan tuinzijde van twee bouwlagen onder zadeldak (Vlaamse pannen), opklimmend tot XIV b(1328-1338). Topgevel met aandak, aan voorzijde: uitlopend op merkwaardige schoorsteenschacht op vierkante basis en met achzijdige romp en ronde bekroning. Linker zijgevel: lijstgevel met twee rechthoekige bovenvensters met afgeschuinde dagkanten, linker spoor van gedichte vensteropening; uitkragende gootmuur. De achtergevel is een XVI-XVII-tuitgevel met vlechtingen aan de linker kant, ter vervanging van een oudere, wellicht houten gevel, o.m. cf. bouwnaad. Twee rechthoekige vensters op de bovenverdieping met sporen van boogvelden waarin gekoppelde korbboogjes van voormalige kruiskozijnen. Bolkozijn in de geveltop afgedekt door gekoppelde korbboogjes. Rechter zijgevel met rechthoekig venster op de begane grond.

3. Dwarsvleugel met opkamer, voormalige infirmerie; nu kapittelzaal, gedateerd 1645 cf. deurbeslag en consoles van de moerbalken in de opkamer. Met één travee aansluitend bij het plein, sporen van gedicht venster en ontlastingsboog, dakvenster met tuitgevel voorzien van vlechtingen. Tuingevel: lijstgevel met vier rechthoekige vensters met afgeschuinde dagkanten, uitkragende gootmuur. De achtergevel is een verankerde bakstenen tuitgevel met vlechtingen, sporen van gedichte kruiskozijnen met zandstenen negblokken: twee rechthoekige vensters met houten lateien, afgeschuinde dagkanten en ontlastingsbogen, daarboven ruitvormig metselaarsteken en ronde oculus met zandstenen omlijsting.

4. Tuinvleugel van twee bouwlagen in XVII toegevoegd in de oksel van XIV-vleugel en infirmerie. Tuingevel met twee traveeën: rechthoekige vensters met afgeschuinde dagkanten en ontlastingsbogen op de begane grond. Zijtuitgevel: rechthoekige zoldervenster in korbboognis met afgeschuinde dagkanten.

Buitenschrijnwerk: zie apart blad

Uitgevoerde werken:

Restauratie 1973: vernieuwen van het dak van de kapel.

Restauratie in 2000: restaureren van gevels en daken en vernieuwen van buitenschrijnwerk

Verdere historische gegevens in OCMW-Archief Brugge (Dossiers Begijnhof)

FOTO'S EXTERIEUR



Voorgevel



Voorgevel kapel



Maria in nis



Linker zijgevel bijgebouwen



Achtergevel en rechter zijgevel



Achtergevel kapel



Rechterzijgevel met zicht op kleine pandgang



Achtergevel met zijgevel bijgebouw



Linker zijgevel bijgebouw



Rechter zijgevels

FOTO 'S INTERIEUR

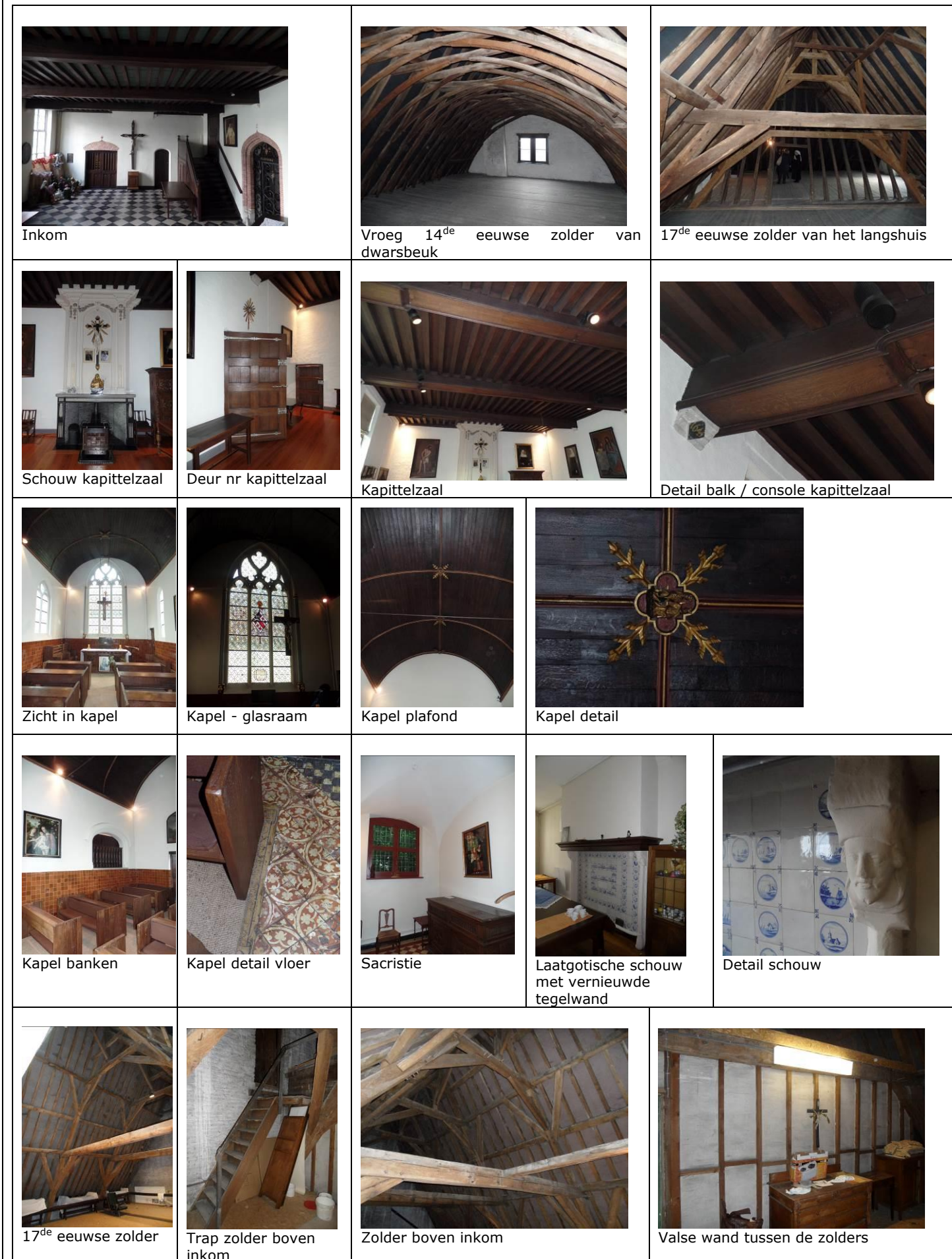

BESCHRIJVING HISTORIEK – HUIDIGE TOESTAND

Interieur:

1. Woning van de grootjuffrouw:
 Bewaarde balklagen en dakconstructie met drie dubbele schaar- en nokgebinten, telmerken. Begane grond: vestibule met fraaie eikenhouten deuren naar huiskapel, achtervleugel en opkamer van de voormalige infirmerie, nu kapittelzaal, alle met tudorboogomlijstingen in verzorgd rood baksteenmetselwerk met in de top symbolen van geloof, hoop en liefde. In de hoek links achteraan: eikenhouten steektrap, deels ingekast en toegankelijk via een deur. Rechts stenen trap naar de opkamer met links daarvan ingekaste toegang tot de overwelfde kelder. Alles zeer verzorgd uitgevoerd, ook spreidseel. Zwart-witte tegels als bevoering.

Links van het hoofdgebouw, huiskapel uit XIV A: eenvoudig éénbeukig gebouw van twee traveeën gescheiden door steunbeer en onder zadeldak (n // binnenplein, leipannen) waarop dakruiter met houten klokkenstoel en naaldspits.. Beide zijgevels met geprofileerde bakstenen lijst onder de dakrand. Spitsboogvensters: aan pleinzijde tweelichten met eenvoudig maaswerk; aan oostzijde bakstenen puntgevel met groot drielicht: maaswerk met driepassen en visblaas, aan zuidzijde: smal spitsboogvenster; glas-in-lood. Aan zuidzijde segmentboogpoortje. Kapel is overwelfd met tongewelf in eikenhouten beplanking, versierd met sculpturen met stralenkransen (cfr.gotische zaal stadhuis). Fraaie vloertegels (ook kleine sacristie).

2. Dwarsvleugel aan tuinzijde
 Goed bewaard XIV-spant, vlg. dendrochronologisch onderzoek (2002) te dateren 1328-1338: sporenkap met kepers verbonden door twee hanenbalken (bestaat uit 23 keperparen), kromhouten in de benedenhoeken, telmerken van III tot XXIV (was mogelijk dus vroeger met een houten gevel afgewerkt) .

3. Dwarsvleugel met opkamer, voormalige infirmerie; nu kapittelzaal
 Kelder met tongewelf; daarboven ruime opkamer: bewaarde moer- en kinderbalken, marmere schouw en stucboezem in Lodewijk XVI-stijl. Dakconstructie met drie schaar- en nokgebinten, telmerken

4. Tuinvleugel van twee bouwlagen in XVII toegevoegd in de oksel van XIV d-vleugel en infirmerie. Op begane grond de z.g. raadkamer: XVIII-schouw met stucboezem in Lodewijk XVI-stijl, moer- en kinderbalken met imitatiebeschildering in eik.



Voorgevel gelijkvloers



Voorgevel verdieping schuiframen met voorzetbeglazing gelijkvloers



Voorgevel verdieping

Buitenschrijnwerk:

- * voorgevel gelijkvloers: schuiframen met enkelvoudige beglazing, plaatselijk glas-in-lood voorzetraam (eerder bedoeld als decoratie)
- * voorgevel verdieping: schuiframen met enkelvoudige beglazing en voorzetramen.
- * linker zijgevel gelijkvloers (bijgebouw):
 - vaste ramen, bovenlicht met (oud?) kipsysteem, enkelvoudige beglazing (structuurglas), plaatselijk voorzetbeglazing glas-in-lood (decoratief)
 - bovenlicht met vaste ramen en opendraaiend raam, enkelvoudige beglazing (structuurglas)
- * rechter zijgevel gelijkvloers (kapittelzaal): opendraaiende ramen met glas-in-lood, aan buitenzijde nieuw voorzetraam met dubbele beglazing.
- * rechter zijgevel gelijkvloers bijgebouw: opendraaiende ramen met dubbele beglazing.
- * rechter zijgevel verdieping: oud raam met roedenverdeling en glas-in-lood-invulling. Enkelvoudige beglazing
- * Rechter zijgevel verdieping: opendraaiend raam met enkelvoudige beglazing.
- * achtergevel gelijkvloers: opendraaiende ramen met enkelvoudige beglazing (structuurglas)
- * achtergevel verdieping: opendraaiende ramen met dubbele beglazing, sommige met binnenluiken



Bijgebouw linker zijgevel - bovenlicht

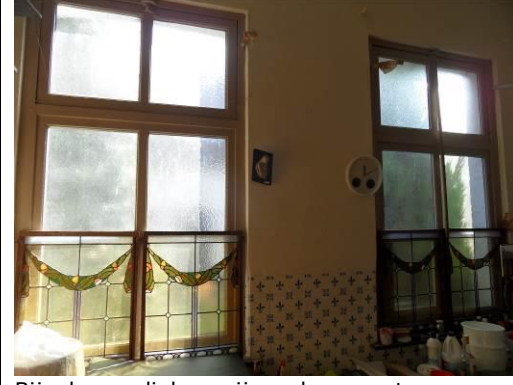

Bijgebouw linker zijgevel - vaste ramen, bovenlicht met kipsysteem

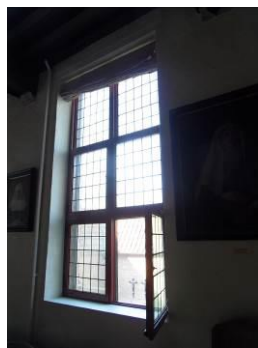

Raam kapittelzaal



Detail raam kapittelzaal

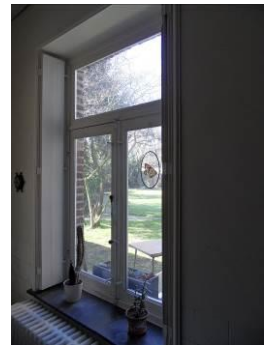

Zijgevel rechts bijgebouw



Achtergevel verdieping

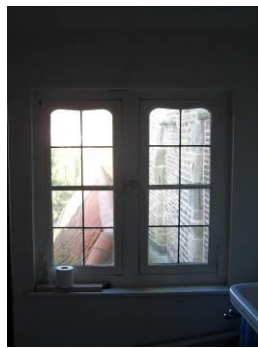

Zijgevel rechts verdieping - oud



Detail oud raam



Zijgevel rechts verdieping



Achtergevel gelijkvloers



1 - Van De Voorde Elijsabeth



2 -Van Stae Bertelmeus

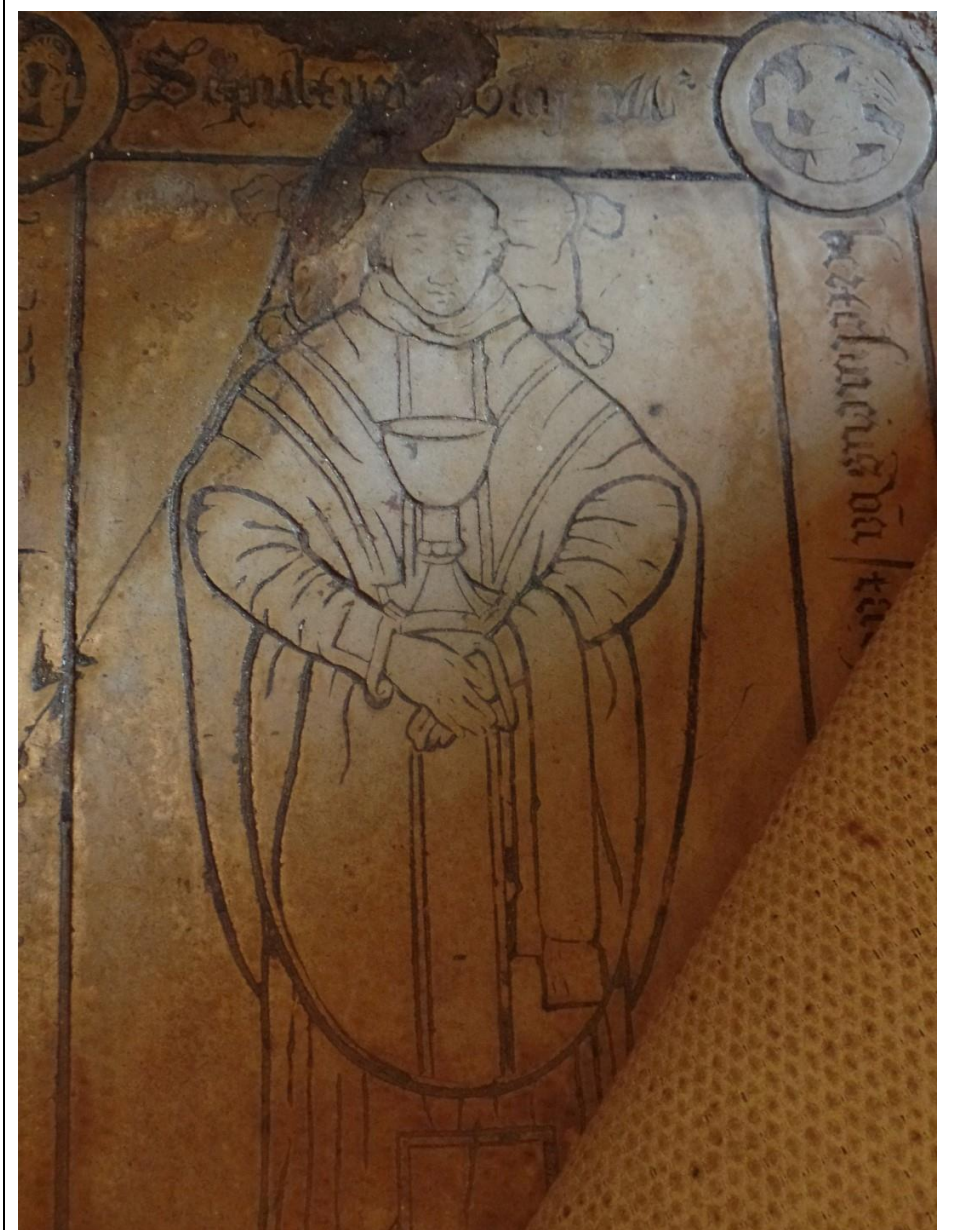

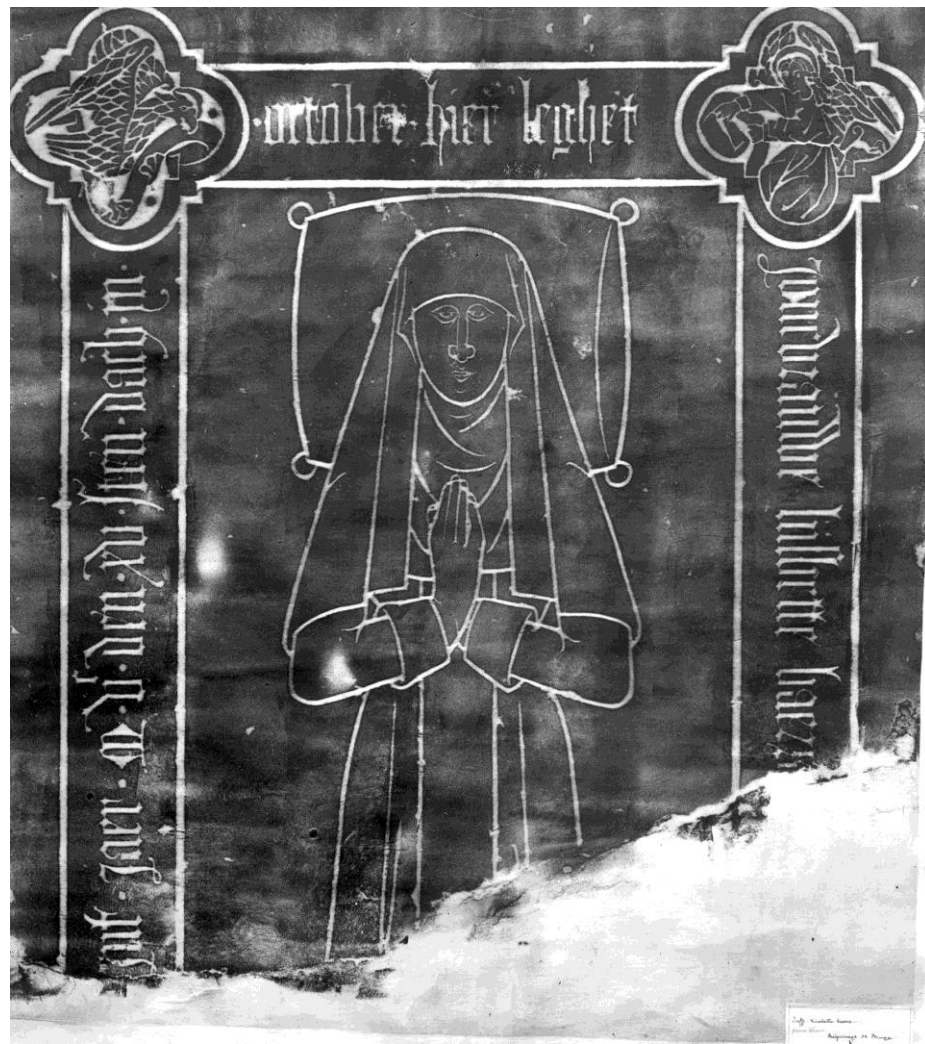

Elisabeth Baers
nieuwe locatie: O-L.- Vrouwekerk Damme



Dyonisiken Blanckaert
nieuwe locatie: Gruuthusemuseum



Jacob van der Elle
nieuwe locatie: Gruuthusemuseum

PLANNEN

Grondplannen 1997 – restauratie 2000

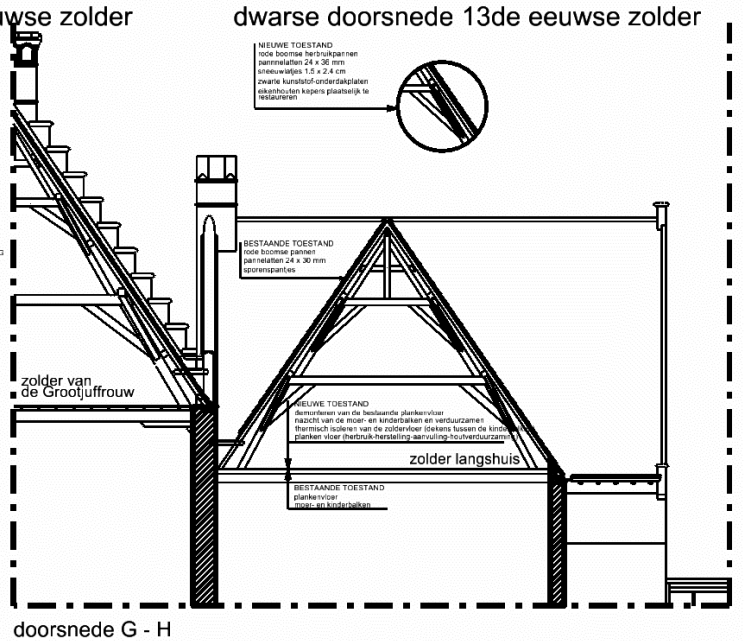
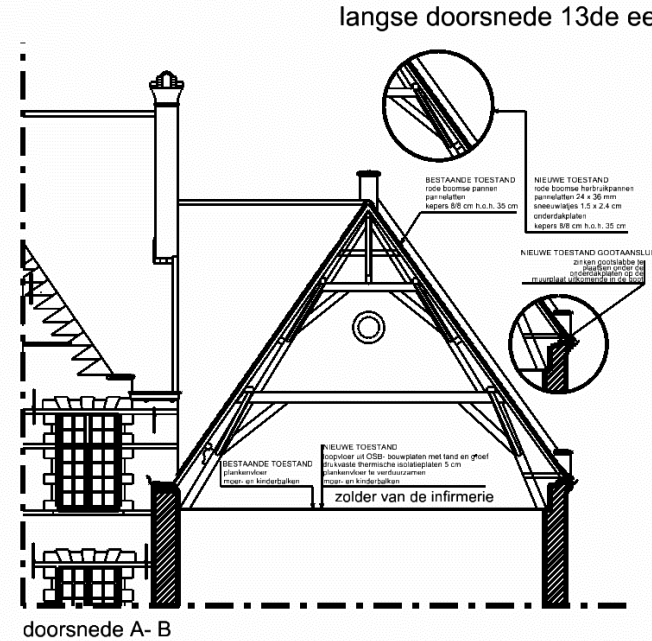
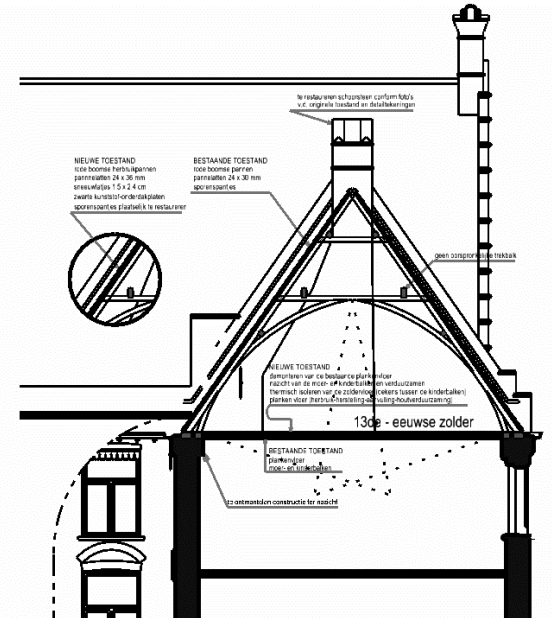
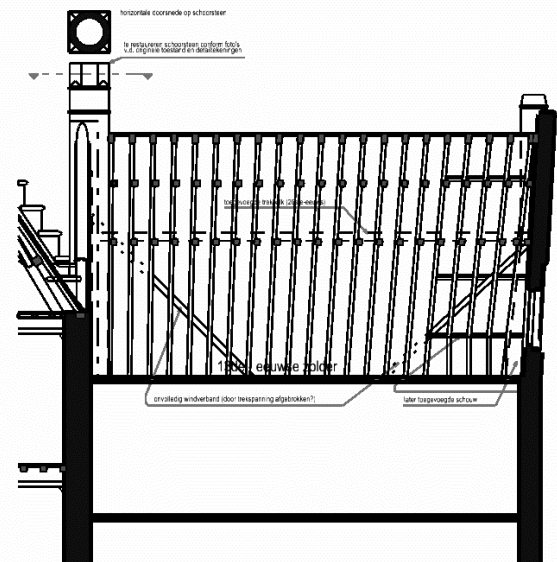
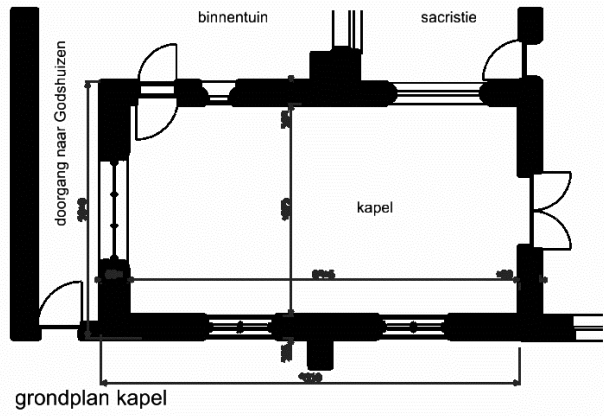
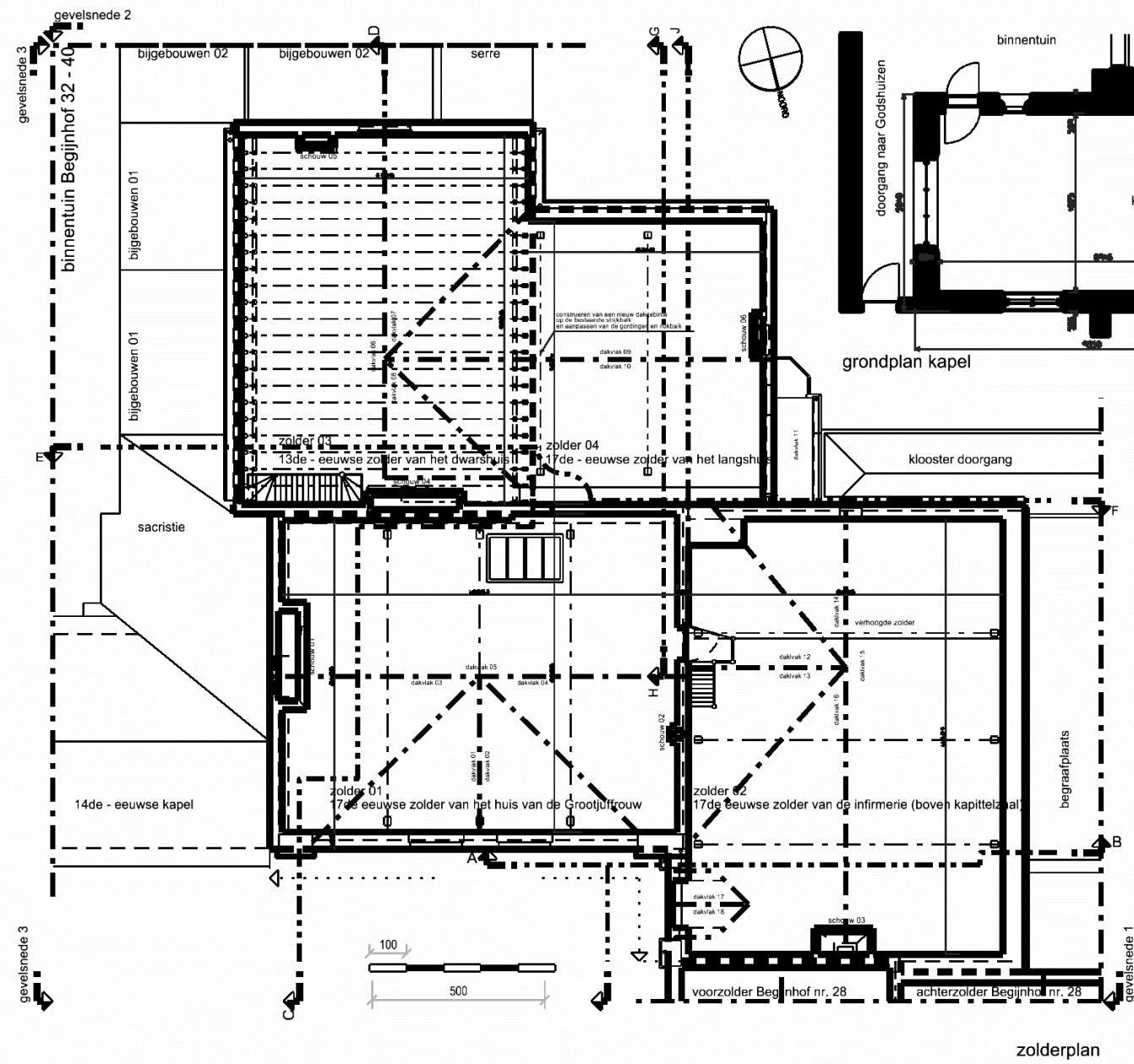



gevelsede 02

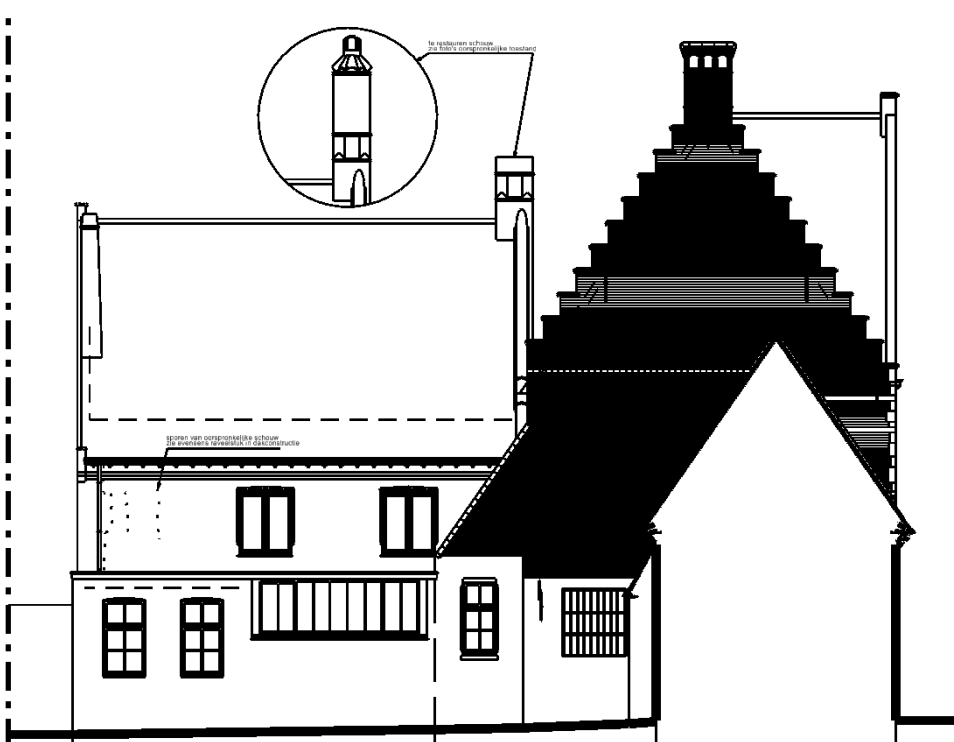

gevelsede 03

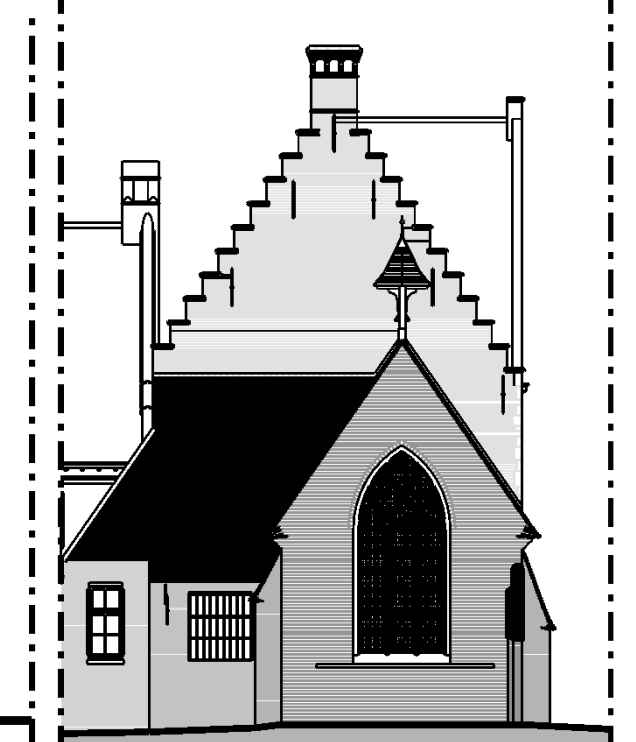

rijgevel kapel



gevelsede 1



voorgevel



achtergevel kapel

TOEKOMSTIG BEHEER

De gebouwen werden gerestaureerd in 1973 en 2000. Begijnhof 30 maakt deel uit van het monasterium. De toekomst van dit monasterium zal ook de eventuele herbestemming van dit gebouw bepalen. Voorlopig blijft dit ongewijzigd.

De gevels, daken en buitenschrijnwerk zullen om de max. 7 jaar worden onderworpen aan onderhouds- en schilderwerken en dit afhankelijk van verschillende factoren zoals de oriëntering, oud of nieuw schrijnwerk, de kwaliteit van het initiële schilderwerk enz. Cfr. Beheerstabel & tabel beheersmaatregelen.

Volgende onderhoudswerken volgens beheersplan: 2020

Verder wordt behoedzaam omgegaan met de waardevolle interieurelementen (vermeld in de beschrijving) en indien restauratie zich opdringt, zal dit met zorg en volgens de regels van de kunst gebeuren.

BESCHRIJVING HISTORIEK – HUIDIGE TOESTANDExterieur:

Begijnhof 28, 16de-18de-eeuws langshuis verbouwd in 1937-1939, twee bouwlagen, zes traveeën. Fraaie 18de-eeuwse toegangsdeur met opvallend fraai bovenlicht in waaiervorm. Beschilderde langsgevel met middentuitgevel afgewerkt met vlechtingen en schouderstukken. Gevelvlak doorbroken door venster- en deuropeningen. De uiterst linkse travee hoort bij huis 30. De achtergevel is twee bouwlagen hoog, drie traveeën breed. Ramen met kleine roedenverdelingen.

Het klooster bestaat uit een kloosterpand, een refter, een bibliotheek en op de verdieping het zgn. dormitorium (hier wel geïnterpreteerd als afzonderlijke kamertjes in het ontwerp Viérin).

Begijnhof 26, 16de- 17de-eeuws langshuis dat verbouwd werd in 1937-19389, twee bouwlagen, vijf traveeën. Beschilderde bakstenen langsgevel met middentuitgevelgevel. Rechthoekige deuren en vensteropeningen. Ramen met kleine roedenverdelingen. Deel van het monasterium.

Begijnhof 24: Dubbelhuis van vier traveeën en twee bouwlagen onder zadeldak (leipannen en Vlaamse pannen), XVI-XVII. Beschilderde lijst- en tuitgevel met schouderstukken en vlechtingen. Rechth. deur en vensters. Bewaarde balklagen en dakconstructie met schaar- en nokgebinte (gereconstrueerd, of heropgericht inn 1937-1939).

De Bezoekerstoegang tot het monasterium aansluitend bij de kloostergang is gesitueerd achter de panden nrs. 24-28, kloostergebouwen van 1937-1938 n.o.v. architect J. Viérin (Brugge) met aan de N.-zijde dwarsvleugel van twee bouwl. onder zadeldak (Vlaamse pannen) en vierzijdige toren onder tentdak tegen de eindgevel, historiserende stijl (ontwerpplannen bleven bewaard in het OCMW-Archief Brugge).

Door de ommuurde grote kloostertuin (evenwijdig met de Prof. Dr. J. Sebrechtsstraat) met boomgaard, bloemen- en moestuin loopt een grachtje. Ter hoogte van Prof. Dr. J. Sebrechtsstraat bakstenen poortgebouw met tudorboogpoort met afgeschuinde dagkanten; gevelsteen met opschrift "KLOOSTER / TEN WIJNGAARDE" is in 2002 hermetseeld.

Begijnhof 22C (tussen 22B en 24), langshuis, twee bouwlagen, drie traveeën, 1937-1939. Deel van het monasterium. Dakgebinte nog authentiek. Laatgotische schouw met Maria Boodschap in de recreatieruimte van de zusters is afkomstig van een huis in de Steert (dat gesloopt werd voor de aanleg Prof. Dr. J. Sebrechtsstraat op het eind van de 19de eeuw) en langshuis van twee bouwlagen en vier traveeën dat dateert uit de 16de- 17de eeuw. In het interieur bewaarde balklagen en dakconstructie. Het huis is de zgn. bezoekerstoegang tot het monasterium.

Begijnhof 22A –B: Gastenkwartier met uitzicht van twee panden o.m. ter vervanging van een achterin gelegen pand uit XIX, samen negen traveeën en twee bouwlagen onder zadeldaken (Vlaamse pannen), n.o.v. architect J. Viérin (Brugge), 1937-1938. Beschilderde historiserende lijst- en topgevels; voor het Begijnhof ongebruikelijke ietwat uitvergroete deuromlijsting van arduin naar XVIII-B patroon.

Het Legaat de Man dat talrijke schilderijen omvat en geschonken is in 1959, is hier ondergebracht (ontvangstkamers, eetkamer,...).

Buitenschrijnwerk: zie apart blad

Uitgevoerde werken:

Restauratie: 1997, 1998, 2001.

Verdere historische gegevens OCMW-Archief Brugge (Dossiers Begijnhof, plannen ontwerp Viérin, studie E. Muls)

FOTO'S EXTERIEUR

Voorgevel nr. 28



Voorgevel nr. 26



Voorgevel nr. 24



Voorgevel nr. 22 a-b



Voorgevel nr. 22 c



Achtergevel 22



Achtergevel 22, zijgevel 24



Rechter zijgevel 24



Linker zijgevel en achtergevel 24



Achtergevel pandgang



Zicht achtergevel 28/26/24



Linker zijgevel vanuit patio pandgang



Zicht op kloostergang met binnentuin

FOTO 'S INTERIEUR



28 - Salon



28 - eetplaats



28 - Salon / schouw



28 - Raadzaal



28 - Pandgang



28 - Raadzaal inkom



28 - Pandgang



28 - Pandgang



28 - bib



28 - bib / schouw



28 - bib / schouw



28 - bib / kop schouw



28 -kelder

BESCHRIJVING HISTORIEK - HUIDIGE TOESTAND

Interieur:

Begijnhof 28:

In het interieur zijn balkenzolderingen met moer-en kinderbalkenbewaard en twee 18de-eeuwse houten rococo schouwen met versierde bepleisterde schouwboezem (opvallend rijk voor begijnhof). Achter de huizen sluit het kloosterpand aan. Twee gotische schouwen, afkomstig van andere (gesloopte) huisjes van het begijnhof zijn hier ingepast in de nieuwe gebouwen in 1937-1939. Dakgebinte opgebouwd uit schaar-en nokgebinten.

Het kleine klooster bestaat o.m. uit een kloosterpand, een refter, een bibliotheek en op de verdieping het zgn.dormitorium (afzonderlijke kamertjes).

Begijnhof 26:

In het interieur zijn de balkenzolderingen bewaard en ook het dakgebinte (het huis werd mogelijk samen gebouwd met Begijnhof 28).

Begijnhof 22C-24:

Laatgotische schouw met Maria Boodschap in de recreatieruimte van de zusters is afkomstig van een huis in de Steert (dat gesloopt werd voor de aanleg Prof. Dr. J. Sebrechtsstraat op het eind van de 19de eeuw). In het interieur verder nog bewaarde balklagen en dakconstructie. Het huis is de zgn. bezoekerstoeegang tot het monasterium.

Begijnhof 22A en B:

Ook hier is nog een kleien laatgotische schouw geïntegreerd afkomstig uit een ander huis in het Begijnhof (linker ontvangstkamer). Verder ingericht met eetplats voor de gasten en grote keuken.

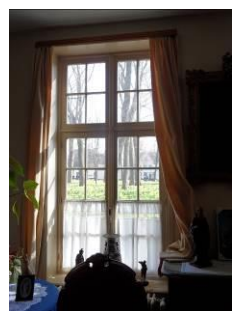

22-voorgevel gelijkvl



22-voorgevel verd 1



22-voorgevel verd 2



22-gelijkvl achtergevel



22-gelijkvl achtergevel

Buitenschrijnwerk:

Bij de restauratiewerken in 1998 werd het schrijnwerk van de voorgevels vernieuwd naar bestaand model. Elk pand heeft zijn meest authentieke raamprofiel teruggekregen. Herbruik van de binnenluiken of op zijn minst reconstructie van de binnenramen;

22

- * voorgevel gelijkvloers: opendraaiend raam met enkelvoudige beglazing
- * voorgevel verdieping 1: opendraaiend raam met enkelvoudige beglazing
- * voorgevel verdieping 2: opendraaiend raam met enkelvoudige beglazing
- * achtergevel gelijkvloers: opendraaiende raam met enkelvoudige beglazing, nieuwe opendraaiende ramen met enkelvoudige beglazing
- * achtergevel verdieping 1: opendraaiend raam met enkelvoudige beglazing, nieuwe opendraaiende ramen met enkelvoudige beglazing
- * achtergevel verdieping 2: opendraaiend raam met enkelvoudige beglazing
- * zijgevel links verdieping 2: opendraaiend raam met enkelvoudige beglazing
- * zijgevel rechts verdieping 1: opendraaiend raam met enkelvoudige beglazing
- * zijgevel rechts verdieping 2: opendraaiend raam met enkelvoudige beglazing
- * trap zijgevel links gelijkvloers: glas-in-lood
- * voorgevel verdieping:
- * nr. 22: achtergevel en voorgevel gelijkvloers: opendraaiende ramen met enkelvoudige beglazing, in de achtergevel werden sommige ramen vervangen door nieuwe ramen met enkelvoudige beglazing.
- * nr. 22 voorgevel en achtergevel alsook zijgevel rechts van de verdieping: opendraaiende ramen met enkelvoudige beglazing.

24:

- * achtergevel gelijkvloers: opendraaiende ramen met enkelvoudige beglazing
- * achtergevel gelijkvloers – binnenramen: opendraaiende ramen met enkelvoudige beglazing
- * zijgevel links gelijkvloers: opendraaiende ramen met enkelvoudige beglazing en voorzetramen
- * zijgevel rechts gelijkvloers: opendraaiende ramen met enkelvoudige beglazing (onderaan structuurbeglazing)
- * zijgevel rechts verdieping: opendraaiende ramen met enkelvoudige beglazing, sommige met voorzetbeglazing.

26/28:

- * voorgevel gelijkvloers: schuiframen met enkelvoudige beglazing (mondgeblazen glas) en binnenluiken.
- * voorgevel verdieping: schuiframen met enkelvoudige beglazing en binnenluiken
- * achtergevel gelijkvloers: glas-in-lood-ramen met enkelvoudige beglazing
- * achtergevel gelijkvloers: glas-in-lood-ramen met enkelvoudige beglazing
- * voorgevel gelijkvloers: vast raam met enkelvoudige beglazing, oude kipramen met glas-in-lood ramen, enkelvoudige beglazing.

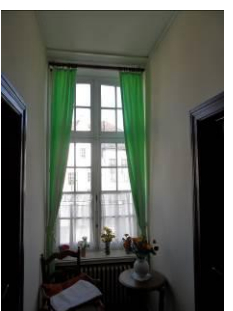

22 - zijgevel rechts verdieping



22 - achtergevel verdieping nieuw raam



Glas-in-lood aan trap zijgevel links



22 - zijgevel links verdieping 2



24 - gelijkvloers keuken – binnenramen



24-gelijkvloers zijgevel rechts



24 - zijgevel links verdieping



24-zijgev links gelijkvl



24-zijgevel rechts verdieping



26/28-voorgev verd



26/28-voorgevel mondgeblazen glas



26/28-voorgevel gelijkvloers



26/28-gelijkvl achtergevel



pandgang

PLANNEN

Grondplannen 1997 - restauratie

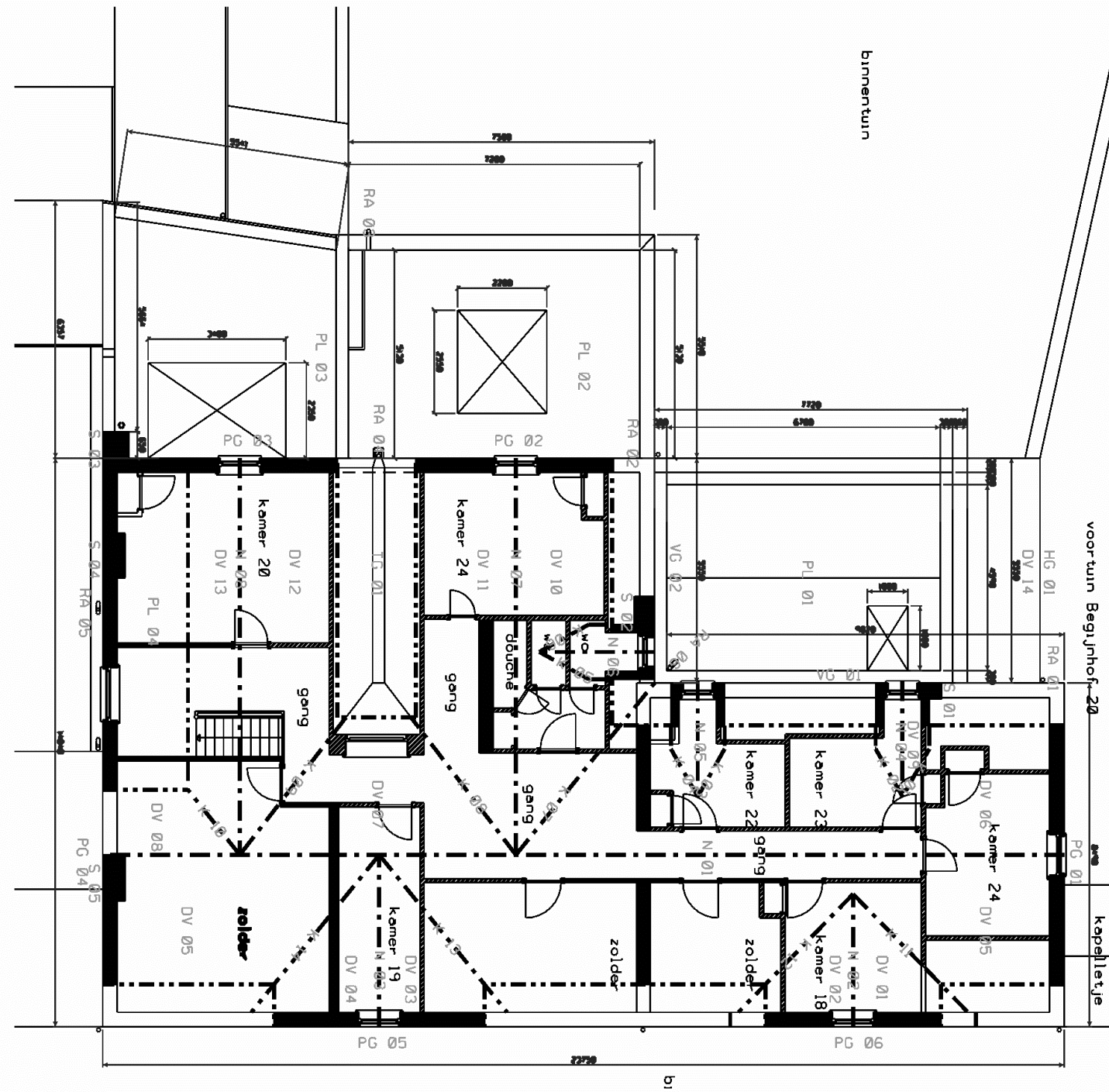
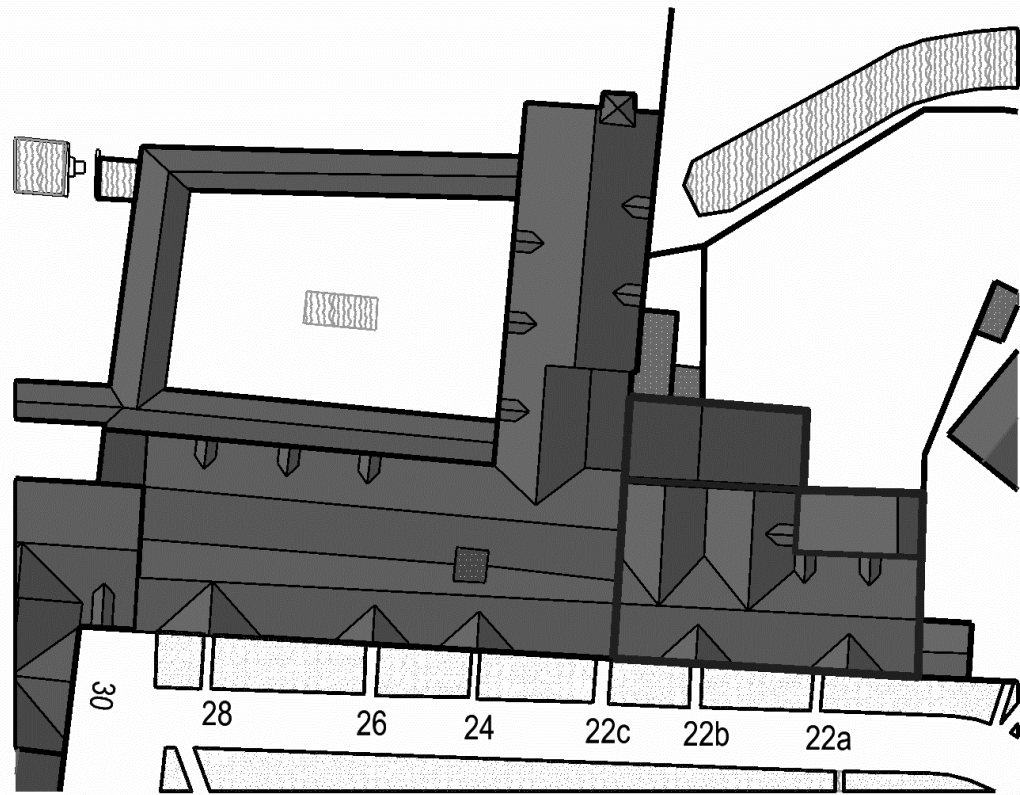

Gevels 1997 - restauratie

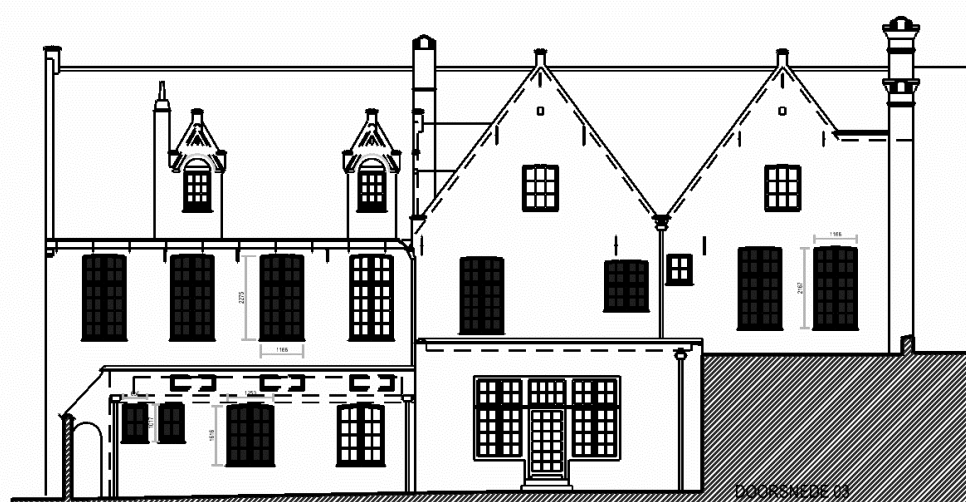

begijnhof 22 achtergevels

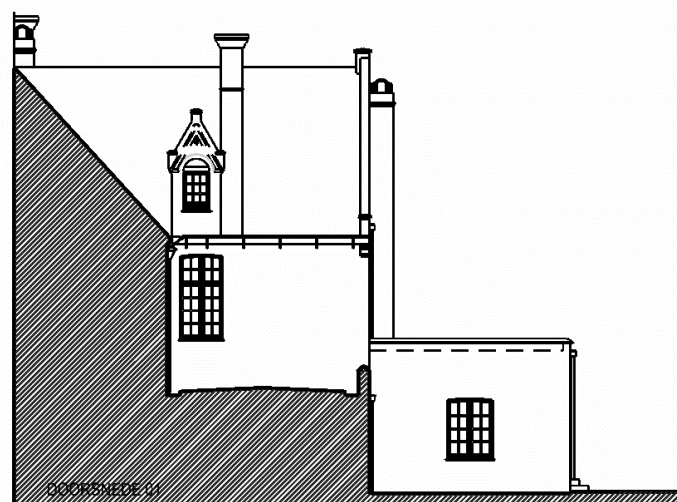

begijnhof 22 rechter zijgevel

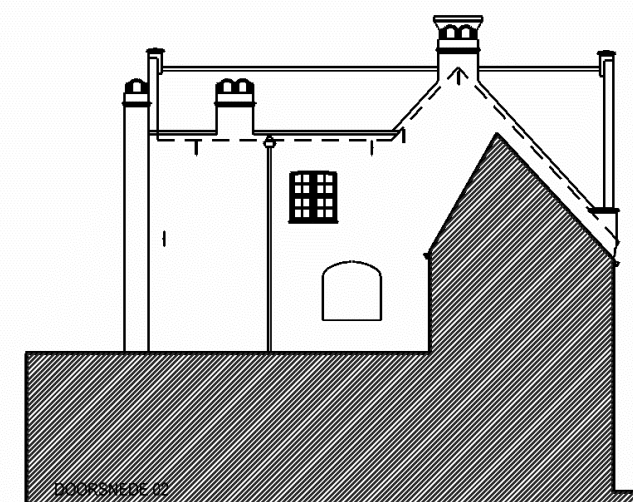

begijnhof 22 linker zijgevel



begijnhof 22 - 28 voorgevels

TOEKOMSTIG BEHEER

De gebouwen werden grondig gerestaureerd in 1997, 1998 en 2001. De gebouwen worden gebruikt als klooster voor de zusters. Nummer 22 is ingericht als gastenkartier. De zusters benedictinessen van het Begijnhof zullen daar nog zo lang als mogelijk blijven wonen en het gastenkwartier op bescheiden manier verder uitbaten. Eminente herbestemming is niet aan de orde, maar er kan ondertussen wel grondig gereflecteerd worden over herbestemmingsmogelijkheden rekening houdend met de 'geest van de plek'. Dit is essentieel voor het verder goed functioneren van de site (zelfs als toeristische trekpleister met een speciale missie als 'stiltegebied')!

De gevels, daken en het buitenschrijnwerk zal om de max. 7 jaar worden onderworpen aan onderhouds- en schilderwerken en dit afhankelijk van verschillende factoren zoals de oriëntering, oud of nieuw schrijnwerk, de kwaliteit van het initiële schilderwerk enz. Cfr. Beheerstabel & tabel beheersmaatregelen.

Volgende onderhoudswerken volgens beheersplan: 2018

Verder wordt behoedzaam omgegaan met de waardevolle interieurelementen (vermeld in de beschrijving) en indien restauratie zich opdringt, zal dit met zorg en volgens de regels van de kunst gebeuren.

BESCHRIJVING HISTORIEK – HUIDIGE TOESTANDExterieur:

Twee parallelle diephuizen van samen zes/vijf traveeën (1 travee van 19^{de} eeuwse uitbouw) en twee bouwlagen onder zadel- en schilddak (Vlaamse pannen en tegelpannen), XVI-XVII. Beschilderde tuitgevels met vlechtingen, rechthoekige en steekboogvormige muuropeningen. Linker topgevel met venster in gordijnboognis met afgeschuinde dagkanten.

Het linker pand heeft een bakstenen zijgevel met twee vensters met afgeschuinde dagkanten en XIX-aanbouw van twee bouwlagen onder afgesnuit zadeldak. De rechter achtergevel is een verankerde bakstenen puntgevel. XIX(?)-schoorstenen.

Twee woonegelegenheden. Ingericht als gastenverblijf bij het monasterium.

Voortuintjes van het binnenhof gescheiden door bakstenen muur en toegankelijk via korbboogpoortjes met afgeschuinde dagkanten, 1937-1939 (ingreep tijdens zgn. Viérinperiode)

In de zuid-oostelijke hoek van de tuin, palend aan nr. 22 is een kleine kapel in historisrende stijl geïntegreerd die eveneens dateert van 1938-1939 (de Viérin-ingreep).

Buitenschrijnwerk:

Alle ramen met kleine roedenverdelingen

* Voorgevel gelijkvloers: schuiframen met enkelvoudige beglazing met binnenluiken, alsook schuiframen met enkelvoudige / structuurbeglazing met voorzetramen.

* Voorgevel verdieping: opendraaiende ramen met enkelvoudige beglazing en voorzetramen

* Achtergevel / linker zijgevel gelijkvloers: opendraaiende ramen met enkelvoudige beglazing en voorzetramen

* Achtergevel verdieping: opendraaiende ramen met voorzetramen

* Achtergevel bijgebouw: hedendaags buitenschrijnwerk: opendraaiend raam en deur met dubbele beglazing.

Uitgevoerde werken:

Restauratie: 2001

Verdere historische gegevens OCMW-Archief Brugge (Dossier Begijnhof)

FOTO'S EXTERIEUR

Toegang tot perceel met huisnr. 20

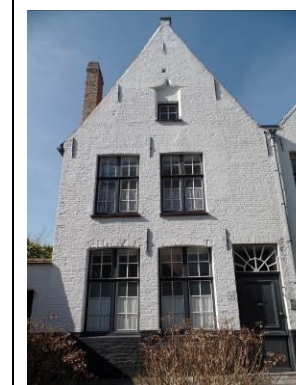

Voorgevel deel links



Voorgevel



Scheidingsmuur met huisnr. 22



Voorgevel zicht op scheidingsmuur met huisnr. 18



Achtergevel deel links



Achtergevel deel rechts



Linker zijgevel zicht scheidingsmuur nr. 22



Linker zijgevel zicht steegje



Linker zijgevel

FOTO 'S INTERIEUR

BESCHRIJVING HISTORIEK – HUIDIGE TOESTAND

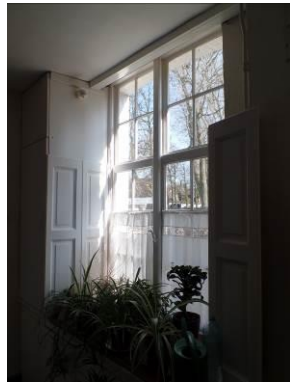

Voorgevel gelijkvloers – Schuiframen met binnenluiken



Voorgevel gelijkvloers – schuiframen met voorzetramen



Voorgevel gelijkvloers – schuifraam met structuurbeglazing en voorzetraam



Voorgevel – binnenzijde inkomdeur



Achtergevel gelijkvloers – opendraaiende ramen met voorzetramen



Achtergevel verdieping – opendraaiende ramen met voorzetramen



Plafond gelijkvloers

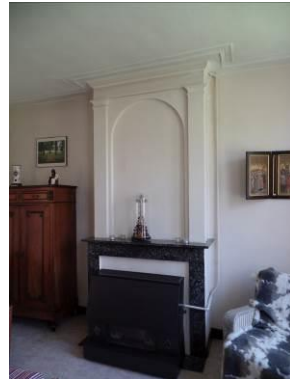

Schouw gelijkvloers



Binnendeur gelijkvloers



Kelder



Zolder

Interieur:

Bewaarde balklagen, veelal bekleed. De eikenhouten dakconstructie opgebouwd met schaar- en nokgebinten, en voorzien van telmerken. Eenvoudige schouwen(XIX-XX).

Rechthoekige kelder afgedekt met tongewelf inde rechter aanbouw

PLANNEN

Grondplannen 1997 - restauratie

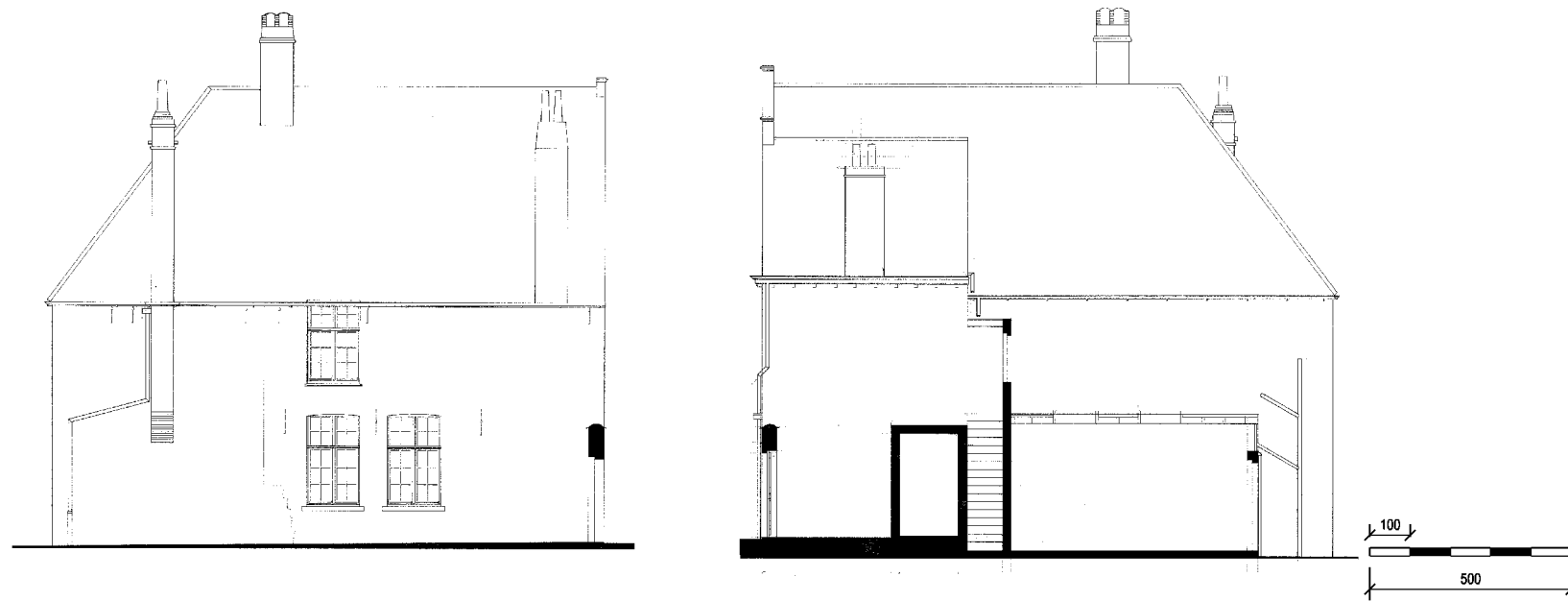



Buitenschrijnwerk 2000 - restauratie

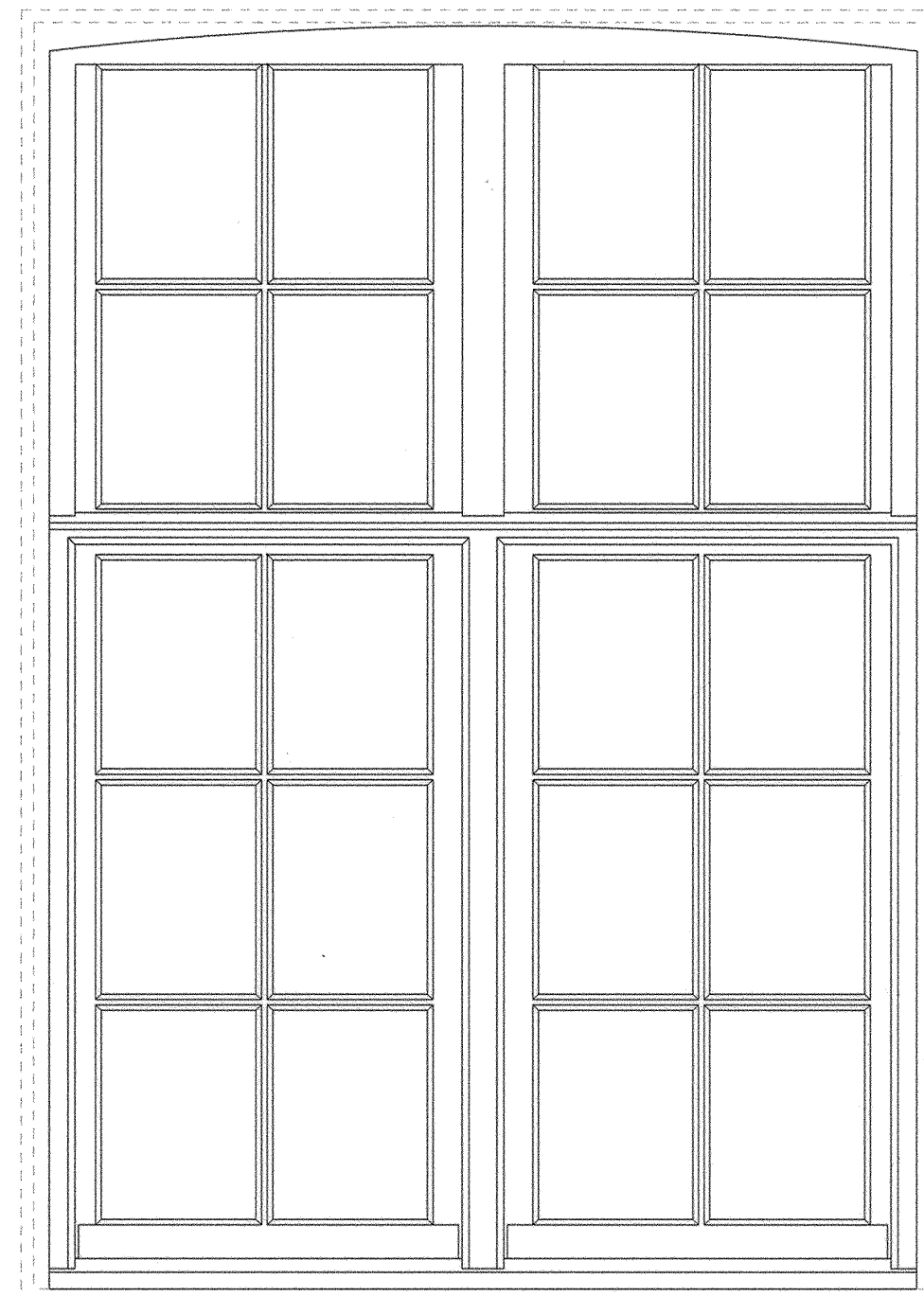
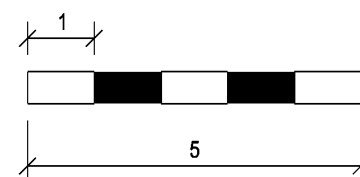
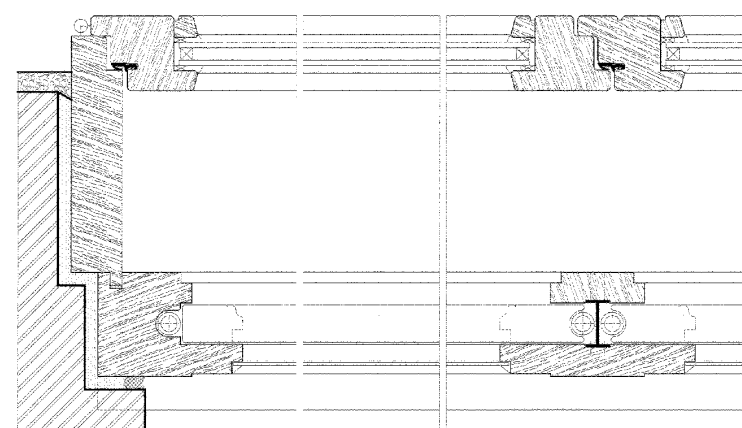
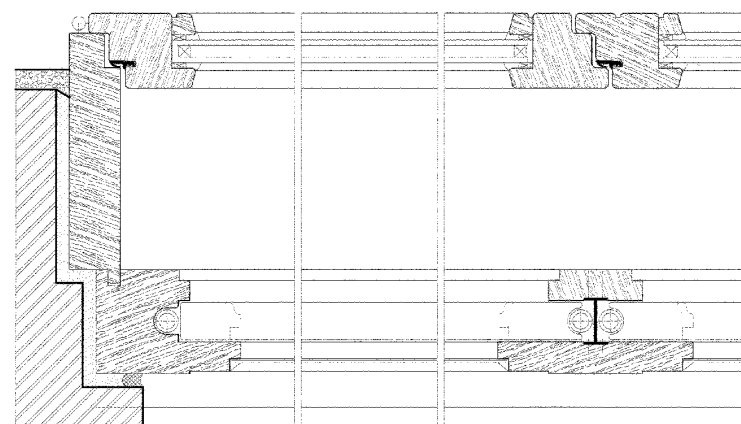
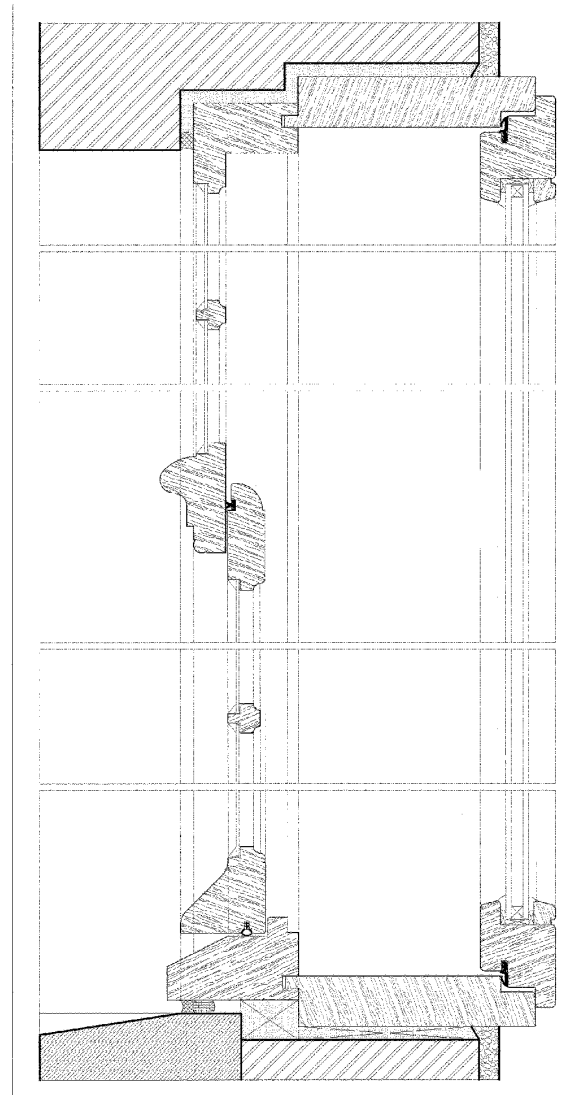

TOEKOMSTIG BEHEER

De woning werd gerestaureerd in 2001- type eengezinswoning. De bestemming blijft voorlopig behouden maar het gastenkwartier kan ook worden omgevormd tot woning als de noodzaak zich voordoet Om de max.7 jaar zullen gevels, daken en buitenschrijnwerk voorwerp zijn van onderhoud en schilderwerken en dit afhankelijk van verschillende factoren zoals de oriëntering, oud of nieuw schrijnwerk, de kwaliteit van het initiële schilderwerk enz. Cfr. Beheerstabel en tabel beheersmaatregelen.

Volgende onderhoudswerken volgens beheersplan: 2017

Verder wordt behoedzaam omgegaan met de waardevolle interieurelementen (vermeld in de beschrijving) en indien restauratie zich opdringt, zal dit met zorg en volgens de regels van de kunst gebeuren.

BESCHRIJVING HISTORIEK – HUIDIGE TOESTANDExterieur:

Diephuis van drie/twee traveeën en twee bouwlagen onder zadeldak (Vlaamse pannen), XVI-XVII. De **voorgevel** is een beschilderde tuitgevel met vlechtingen. Rechthoekige XIX-muuropeningen, zoldervenster in korfboognis met verweerde cartouche, afgeschuinde dagkanten; op de bovenverdieping sporen van ontlastingsbogen. De **achtergevel** is een verankerde bakstenen tuitgevel, rechthoekige vensters met ontlastingsboog. Alle ramen met kleine roedenverdelingen.

Voortuintje van het binnenhof gescheiden door bakstenen muur en toegankelijk via korfboogpoortjes met afgeschuinde dagkanten, 1937-1939. (Dit gebeurde onder het rectoraat van kanunnik R. Hoornaert naar ontwerp van arch. Jos Viérin)

Buitenschrijnwerk:

Bij de restauratiewerken in 2004 werden de binnenramen voorzien van dubbel glas.

Buitenschrijnwerk heden aanwezig:

* 18C1:

- voorgevel gelijkvloers: schuiframen met enkelvoudige beglazing en binnenluiken
- achtergevel gelijkvloers: opendraaiende ramen met voorzetramen, deuren enkelvoudige beglazing

* 18C2:

- voorgevel: schuiframen met enkelvoudige beglazing en binnenluiken
- achtergevel: opendraaiende ramen met voorzetbeglazing

Uitgevoerde werken:

Restauratie: 2004, omvorming tot 2 wooneenheden

Verdere historische gegevens OCMW-Archief Brugge (Dossier Begijnhof)

FOTO'S EXTERIEUR

Voorgevel



Voorgevel vanaf binnenplein



Voorgevel vanaf tuin nr. 20



Tuinmuur tussen nr. 18 & nr. 20



Achtergevel



Achtergevel tuinmuur met nr. 20

FOTO 'S INTERIEUR

BESCHRIJVING HISTORIEK – HUIDIGE TOESTAND



18C1 - voordeur



18C1 - zicht op achtergevel



18C1 - zicht naar voordeur / inkomhal



18C1 - schouw leefkamer

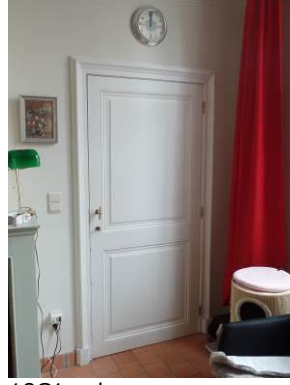

18C1 - deur naar slaapkamer



18C1 - slaapkamer achteraan



18C1 - Voorgevel: schuifraam



18C1 - kelder



18C2 - voorgevel

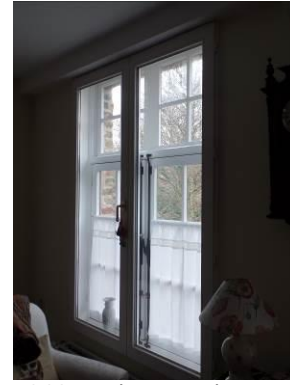

18C2 - achtergevel

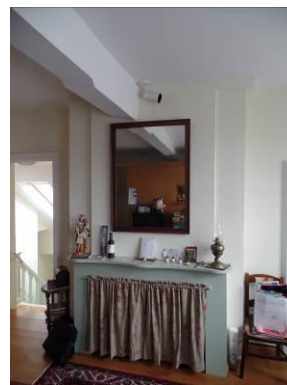

18C2 - schouw



18C2 - trap nr zolder



18C2 - zolder



18C2 - trap inkomhal

Interieur:

Bewaarde balklagen met beklede moer-en kinderbalken, dakconstructie met eiken schaar- en nokgebinten
Bij sommige ramen zijn de XIX- binnenluiken nog bewaard.
Kelder overwelfd met graatgewelf. Eenvoudige houten schouwtjes en sober geprofileerde schouwboezems.
Grote tuin.

PLANNEN

Grondplannen 1993 – plannen bestaande toestand

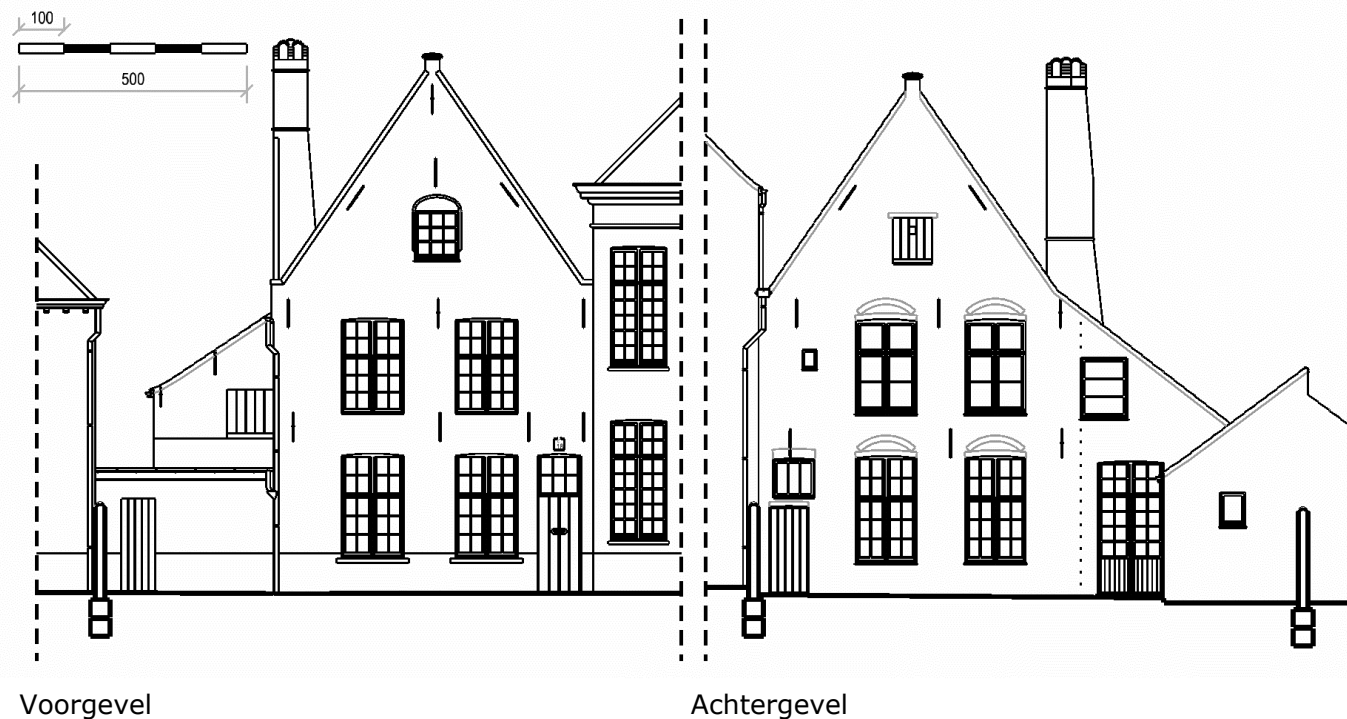
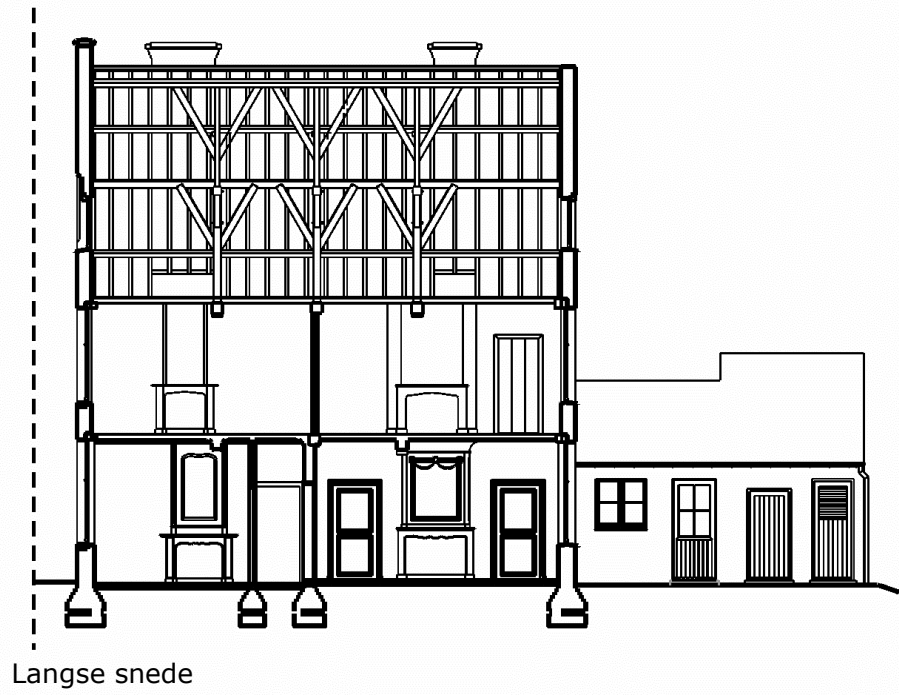



Grondplan gelijkvloers

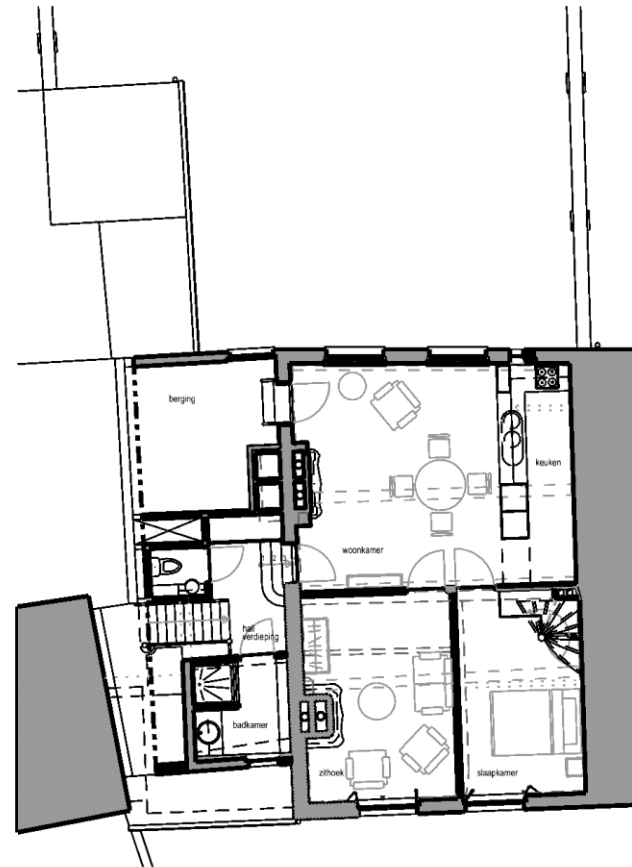

grondplan verdieping

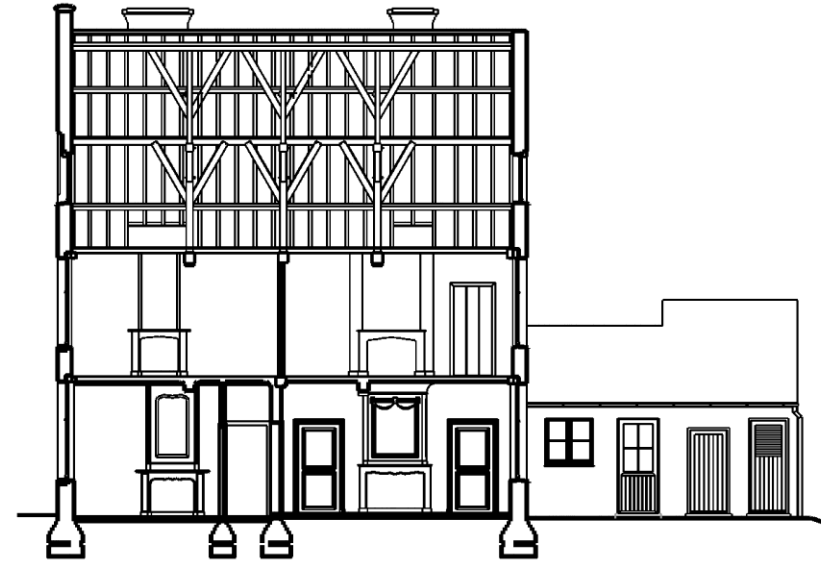

Langse snede

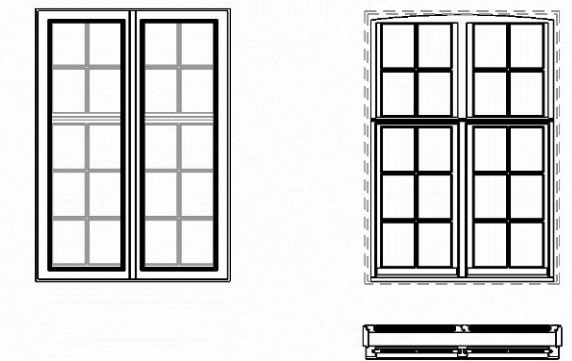
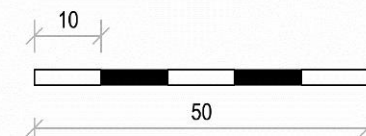
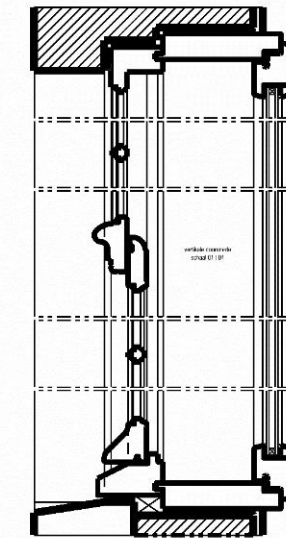
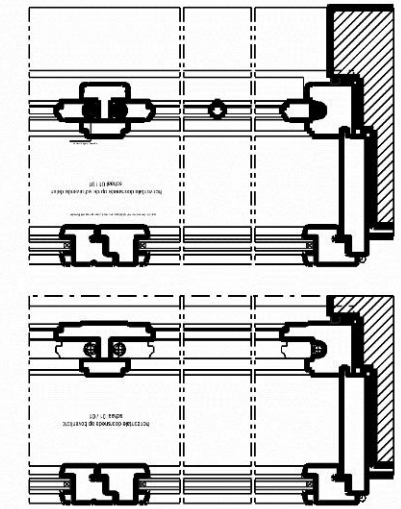

Snedes en aanzichten buitenschrijnwerk

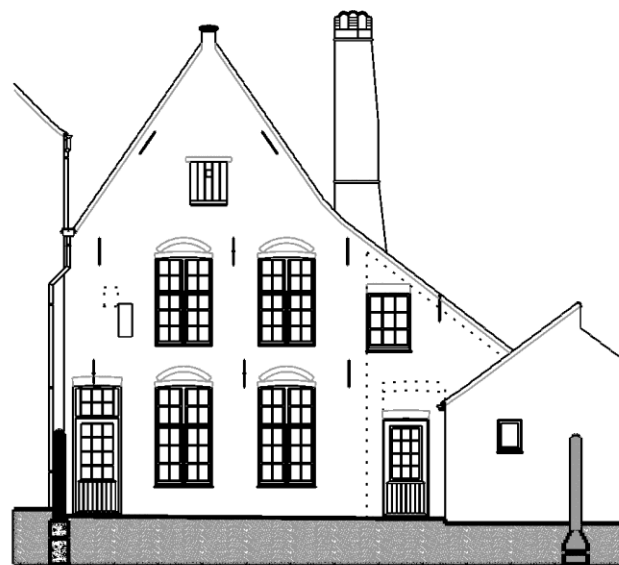

Achtergevel



Voorgevel

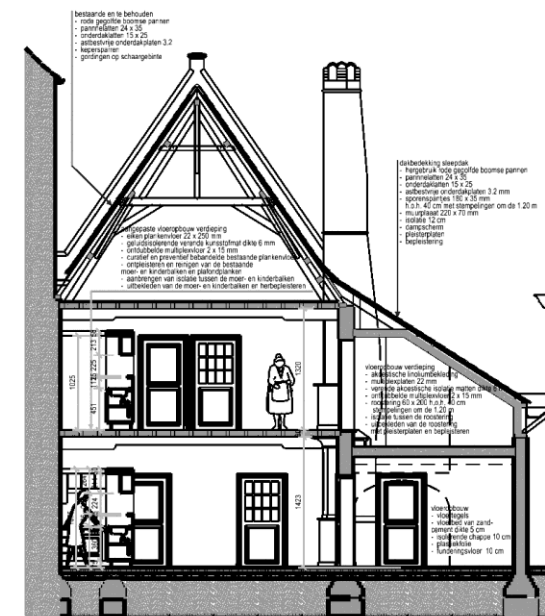

Dwarse snede

TOEKOMSTIG BEHEER

De woning werd gerestaureerd in 2004 en opgesplitst in 2 woonentiteiten – type eengezinswoning. In de toekomst zal deze bestemming niet wijzigen. De gevels, daken en buitenschrijnwerk zullen om de max. 7 jaar worden onderworpen aan onderhouds- en schilderwerken en dit afhankelijk van verschillende factoren zoals de oriëntering, oud of nieuw schrijnwerk, de kwaliteit van het initiële schilderwerk enz. Cfr. Beheerstabel & tabel beheersmaatregelen.

Volgende onderhoudswerken volgens beheersplan: 2021

Verder wordt behoedzaam omgegaan met de waardevolle interieurelementen (vermeld in de beschrijving) en indien restauratie zich opdringt, zal dit met zorg en volgens de regels van de kunst gebeuren.

BESCHRIJVING HISTORIEK – HUIDIGE TOESTANDExterieur:

Dubbelhuis, breedhuis van vijf traveeën en twee bouwlagen en aansluitend diephuis onder respectievelijk schild -en zadeldak (Vlaamse pannen – rode en blauwe gegolfde), gedateerd cf. gevelsteen "APRIL 1854" gebouwd in opdracht van begijn Marie D'hooghe , mogelijk n.o.v. arch. I. Alleweireldt en op de funderingen van het oude huis.

De **voorgevel** is een beschilderde lijstgevel, vijf traveeën breed. Onder de dakgoot bevindt zich een afgeronde waterlijst. Op de benedenverdieping vier rechthoekige vensteropeningen en centraal een rechthoekige deur met recht bovenlicht. Op de verdieping vijf rechthoekige vensters. De vensteropeningen zijn afgewerkt met strekken. In de vensters zitten (omgebouwde) schuiframen met kleine roedenverdelingen (met een ongebruikelijke verhouding van 4 en 10 ruitjes in de raamvleugels) en eenvoudige profileringen. De **achtergevel** is een brede (verankerde) bakstenen puntgevel, met op de benedenverdieping nog oud (16de/17de-eeuws metselwerk), drie/vier traveeën breed (onevenwichtige ritmering) en met een dwarse bakstenen aanbouw van een bouwlaag, afgedekt met zadeldak en pannen en nog een glazen veranda. In de achtergevel zitten in de vensteropeningen ramen (eveneens omgebouwde schuiframen) met grote roedenverdelingen. In de **zijgevel** zitten in de vensteropeningen kruis -of T-ramen met grote roedenverdelingen. Vaste bovenlichten met twee opendraaiende ondervleugels. Tevens in de zijgevel bevindt er zich een ovale oculus.

Begijnhof 16 is op initiatief van de vzw Monasterium opgesplitst in 2 woonentiteiten (datum niet bekend)

Voortuintjes van het binnenhof gescheiden door bakstenen muur en toegankelijk via korfboogpoortjes met afgeschuinde dagkanten, 1937-1939. (Viérinperiode)

Buitenschrijnwerk:

Het buitenschrijnwerk is zeer dringend aan vernieuwing toe. Het restauratiedossier voor de uitvoering van deze werken werd opgemaakt in 2011. In maart 2016 werd de uiteindelijke goedkeuring gegeven voor de restauratiepremie en is het dossier gepubliceerd. Vermoedelijk zullen deze werken in het najaar 2016 kunnen starten.

Het restauratiedossier geeft een samenvattend resultaat betreffende het herstellen en vernieuwen van het buitenschrijnwerk. De nieuwe ramen met kleine roedenverdelingen in de voorgevel worden voorzien van isolerende binnenramen. De nieuwe ramen met grote roedenverdelingen in de zij- en achtergevel worden voorzien van isolerende dubbele beglazing. Voor de ramen met grote roedenverdeling wordt er geopteerd voor opgekleefde roeden. Ook de zoldervloer wordt thermisch geïsoleerd.

Bedoeling is om de oude ramen zo nauwgezet mogelijk te kopiëren, waarbij de typologische kenmerken naar vormgeving en profilering zo getrouw mogelijk worden geëerbiedigd. Technische verbeteringen naar winddichtheid worden wel ingepast.

- * voorgevel gelijkvloers: opendraaiende ramen met enkelvoudige beglazing, binnenluiken
- * zijgevel gelijkvloers: opendraaiende ramen met enkelvoudige beglazing (structuurbeglazing) en binnenluiken.
- * achtergevel gelijkvloers: opendraaiende ramen met enkelvoudige beglazing en binnenluiken
- * achtergevel verdieping: opendraaiende ramen met enkelvoudige beglazing en binnenluiken.
- * voorgevel verdieping: opendraaiende ramen met enkelvoudige beglazing en binnenluiken.
- * zolderverdieping: opendraaiend raam met enkelvoudige beglazing en binnenluiken.

Uitgevoerde werken:

Dak, -onderhouds en schilderwerken uitgevoerd in 1997. Tot op heden nog geen andere werken uitgevoerd aan deze woning.

FOTO'S EXTERIEUR

Voorgevel



Voorgevel met voortuinmuur



Rechter zijgevel en deels achtergevel



Achtergevel



Achtergevel



Achtergevel

FOTO 'S INTERIEUR



16C1 - voorgevel



16C1 - achtergevel



16C1 - achtergevel



16C1 - zijgevel



16C1 - plafond



16C1 - schouw



16C1 - schouw



16C1 - dubbele deur tussen 2 ruimten

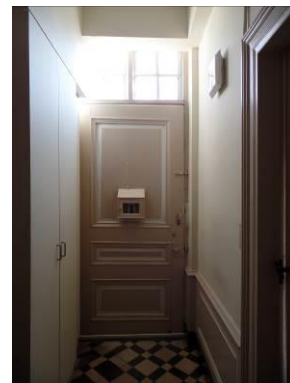

Gemeenschappelijke inkomruimte



16C2 - zolder



16C2 - zolder



16C2 - voorgevel verdieping



16C2 - Achtergevel verdieping

BESCHRIJVING HISTORIEK - HUIDIGE TOESTAND

Interieur:

Het grondplan is eenvoudig en klassiek van opbouw en inrichting met een centrale gang en leefplaatsen aan de linker- en rechterkant. In de gang is de XIX- houten steektrap (beukenhout?) met bordes en met sierlijke trappaal bewaard. Alle plafonds zijn afgewerkt met een roostering en bepleisterd en voorzien van een zeer eenvoudig lijstwerk. Ook schouwtjes en schouwlichamen zijn zeer eenvoudig. In de gang zit nog de XIX- tegelvloer. Overigens gedeeltelijk vernieuwde vloeren en ook plankenvloeren. Bij werken in 2005 zijn onder het huidige vloerplein (ongeveer 60 cm) oude rode tegelvloeren aangetroffen (ze zijn op hun oorspronkelijke plaats behouden). Zowel de XIX- eeuwse voordeur als oorspronkelijke tuindeur zijn vermeldenswaard (met sierlijke glaspaneel). Ook houten dubbele deuren en enkele deuren dateren nog uit de bouwphase 1854.

Op de bovenverdieping zijn de gepleisterde plafonds onversierd en zijn de er enkel zeer eenvoudige houten schouwtjes die de ruimte stofferen. Ook op de verdieping zitten plankenvloeren.

PLANNEN



TOEKOMSTIG BEHEER

De daken, gevels van de woning werden onderhouden in 1997 – type eengezinswoning. De gevels, daken en buitenschrijnwerk zullen om de 7 jaar (maximaal) voorwerp zijn van onderhouds –en schilderwerken en dit afhankelijk van verschillende factoren zoals de oriëntering, oud of nieuw schrijnwerk, de kwaliteit van het initiële schilderwerk enz. Cfr. Beheerstabel en tabel beheersmaatregelen.
De opsplitsing in 2 woonentiteiten werd uitgevoerd in opdracht van de vzw Monasterium (datum niet bekend). Voorlopig behoud van deze indeling. In de toekomst wordt gestreefd om terug te gaan naar een Woonentiteit.

Volgende onderhoudswerken = restauratiewerken eind 2016 / begin 2017.

Verder wordt behoedzaam omgegaan met de waardevolle interieurelementen(vermeld in de ebschrijving) en indien restauratie zich opdringt, zal dit met zorg en volgens de regels van de kunst gebeuren.

BESCHRIJVING HISTORIEK – HUIDIGE TOESTANDExterieur:

19de-eeuws langshuis(dubbelhuis), twee bouwlagen hoog en **geschilderde lijstgevel** van vijf traveeën breed (in de plaats van ouder pand op die plaats-ook zichtbaar in de achtergevel). Mogelijk ongeveer gelijktijdig gebouwd als buurwoning 16. Rechthoekige muuropeningen, vlakke gepleisterde omlijstingen. Opvallende ramen met kleine roedenverdelingen. De **achtergevel** is een verankerde bakstenen lijstgevel met rechthoekige Muuropeningen.

Boven de ingang van nr. 14 in de hoger opgaande muur, nis met beeld van Maria en Kind.

Voortuintje van het binnenhof gescheiden door bakstenen muur en toegankelijk via korfboogpoortjes met afgeschuinde dagkanten, 1937-1939.(Viérinperiode)

Begijnhof 14 is op initiatief van de vzw Monasterium opgesplitst in 3 woonentiteiten (datum niet bekend)

Buitenschrijnwerk:

Bij de restauratiewerken werden voor de eerste maal isolerende binnenramen of voorzetramen toegepast in het Begijnhof. Op het blokkader werden er thermisch isolerende opendraaiende binnenramen geplaatst. De dichtingsrubber in de wisseldorpel van de openschuivende delen werd niet geplaatst om verluchting te voorzien tussen beide glasbladen en om zo hier condensvorming tegen te gaan. De voorzetramen werden enkel toegepast in het leefgedeelte, in de overige ruimte werden de schuiframen met luiken gereconstrueerd.

- * voorgevel gelijkvloers: schuiframen met enkelvoudige beglazing met voorzetramen.
- * achtergevel gelijkvloers: schuiframen met enkelvoudige beglazing met voorzetramen.
- * voorgevel verdieping: schuiframen met enkelvoudige beglazing en binnenluiken.
- * achtergevel verdieping: schuiframen met enkelvoudige beglazing.

Uitgevoerde werken:

Restauratie schoorstenen en bedakingen in 1993. Restauratiewerken (incl. vernieuwen buitenschrijnwerk) in 1994.

Verdere historische gegevens OCMW-Archief Brugge (Dossiers Begijnhof)

FOTO'S EXTERIEUR

Voorgevel vanaf binnenplein



Achtergevel



Voorgevel – linker deel



Voorgevel



Voorgevel – rechter deel

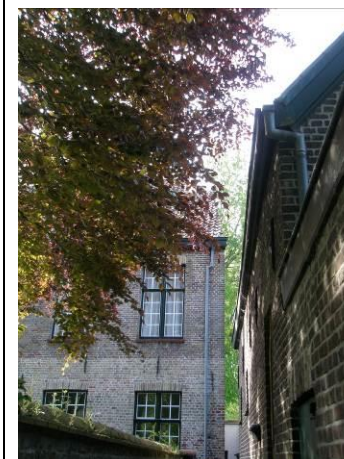

Achtergevel zicht op ingang langs zijkant

FOTO 'S INTERIEUR



Gemeenschappelijke inkom

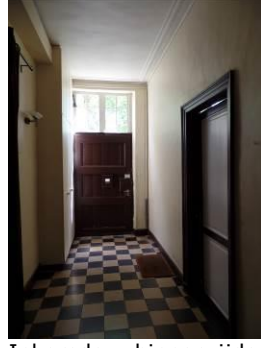

Inkomdeur binnenzijde



Toestand buitenschrijnwerk gelijkvloers



14C1-gang achteraan

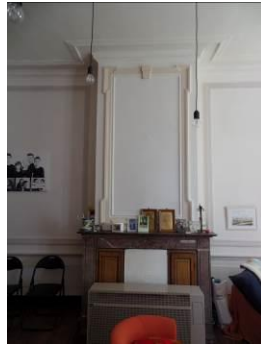

Schouw gelijkvloers



Voorgevel gelijkvloers



Achtergevel gelijkvloers



Verbouwing

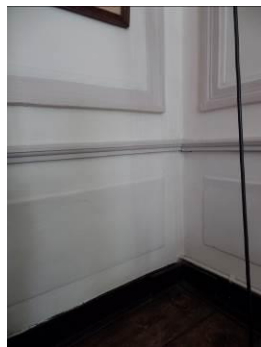

Gelijkvloers - lambrisering



trap inkomhal



14C2

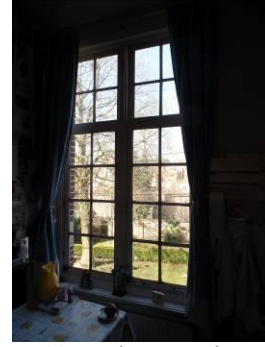

14C2 - achtergevel



14C2 - voorgevel

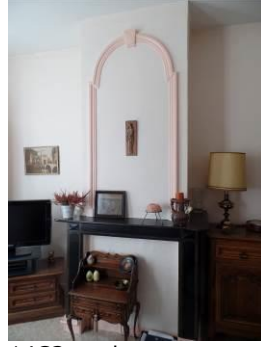

14C3 - schouw



14C3 - achtergevel

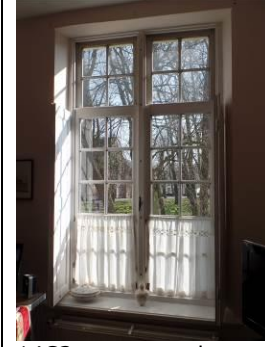

14C3 - voorgevel

BESCHRIJVING HISTORIEK - HUIDIGE TOESTAND

Interieur:

Huis op rechthoekig grondplan met middengang en trap met bordes.

Zeer eenvoudig afgewerkt met XIX-tegel-en plankenvloeren en gepleisterde plafonds met eenvoudig lijstwerk. Niet onderkelderd. Houten steektrap met bordes. Het huis is momenteel zeer onoordeelkundig opgesplitst in drie woonentiteiten, het was voorheen in gebruik als gastenkwartier. Oude (nog XIX-keuken, overigens geen merkwaardige interieurelementen.

PLANNEN

Grondplannen oorspronkelijke toestand

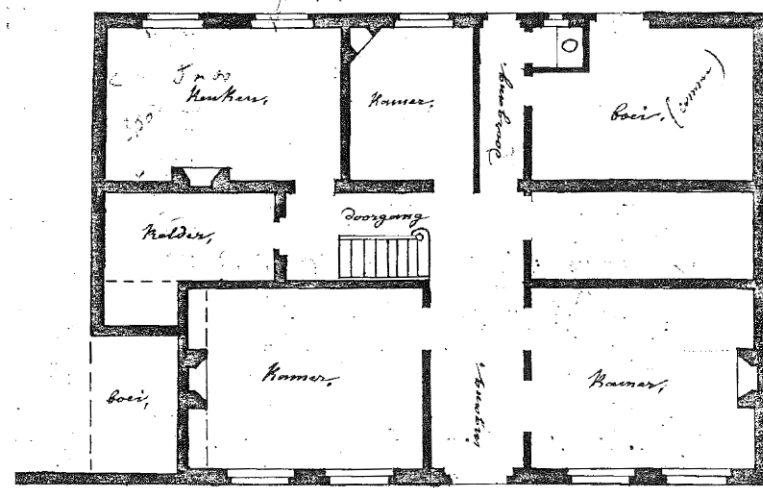

Grondplan gelijkvloers

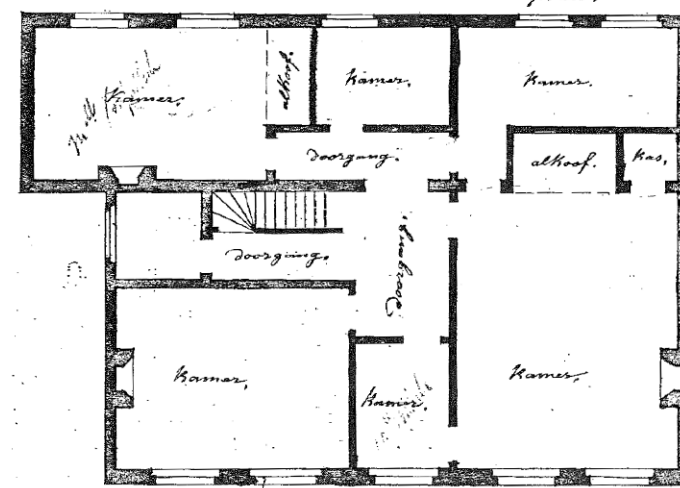

Grondplan verdieping

Gevels - Restauratie 1994



TOEKOMSTIG BEHEER

In 1993 werden restauratiewerken uitgevoerd aan de schoorstenen en de daken. De restauratie en onderhoudswerken met inbegrip van het buitenschrijnwerk werd uitgevoerd in 1994 – type eengezinswoning. De gevels, daken en buitenschrijnwerk zullen om de 7 jaar (maximaal) voorwerp zijn van onderhouds –en schilderwerken en dit afhankelijk van verschillende factoren zoals de oriëntering, oud of nieuw schrijnwerk, de kwaliteit van het initiële schilderwerk enz. Cfr. Beheerstabel en tabel beheersmaatregelen.

De opsplitsing in 3 woontiteiten werd uitgevoerd door de vzw Monasterium (datum niet bekend). Voorlopig behoud van deze indeling. In de toekomst wordt gestreefd om terug te gaan naar één woontiteit

Volgende onderhoudswerken volgens beheersplan: 2017

Verder wordt behoedzaam omgegaan met de zeldzame waardevolle interieurelementen. Indien restauratie zich opdringt, zal dit met zorg en volgens de regels van de kunst gebeuren.

BESCHRIJVING HISTORIEK – HUIDIGE TOESTANDExterieur:

Breedhuis van vier/drie traveeën en twee bouwlagen onder zadeldak (leipannen), XVII. Restauratie in 1995.

Verhoogde beschilderde trapgevel (7 tr. + topstuk): rechthoekige muuropeningen met afgeschuinde dagkanten en geblokte ontlastingsbogen. Bepleisterde imitatieneblokken en dito speklagen ter hoogte van tussen- en bovendorpels van de begane grond. Bovenbouw oorspronkelijk met bolkozijnen, enkel nog bewaard in het zolderluik, daarboven steigergat en hijshaak. Nieuwe gevelsteen van 1995 met sierlijk opschrift "HERSTELD / PAX / MCMXCV" door schriftbeeldhouwer Pieter Boudens, naar een ontwerp van Brody Neuenschwander.

De enige 'authentieke' trapgevel binnen het beluik (daarom vrij uniek, Begijnhof 4 is pas in 1957 omgevormd tot trapgevel). Rijke opsmuk van de gevel.

Wie heeft dit begijnenhuis destijds laten bouwen? Ongetwijfeld een fijnbesnaarde (welstellende) begijn, die de heersende architectuurmode best naar waarde schatte.

De achtergevel is eenbakstenen lijstgevel met rechthoekige openingen, dakvenster met korfboognis.

Een woongelegenhed.

Voortuintje van het binnenhof gescheiden door bakstenen muur en toegankelijk via korfboogpoortjes met afgeschuinde dagkanten, 1937-1939. (Viéerinperiode). Voortuintje met de duiventil.

Buitenschrijnwerk:

Alle ramen hebben geprofileerde roedeverdelingen.

* voorgevel: schuiframen met enkelvoudige beglazing en binnenluiken.

* achtergevel: opendraaiende ramen met enkelvoudige beglazing en binnenluiken.

* zijgevel bijgebouw: opendraaiende ramen met enkelvoudige beglazing en binnenluiken.

Uitgevoerde werken:

Restauratie: 1995

Verdere historische gegevens in OCMW-Archief Brugge (Dossiers Begijnhof)

FOTO'S EXTERIEUR

Voorgevel nr. 12



Voorgevel nr. 12 met voortuinmuur



Achtergevel nr. 12



Achtergevel met zicht zijgevel nr. 10



Achtergevel met zicht zijgevel / achtergevel nr.14



Scheidingsmuur / tuinmuur met huisnr. 10



Voortuinmuur zicht vanaf zijde voortuin



Achtertuintuinmuur

FOTO 'S INTERIEUR



Gelijkvloers – bewaarde balkenlaag



Schouw gelijkvloers



Opendraaiend raam bijgebouw



Bewaarde balkenlaag verdieping



Schouw verdieping



Raam verdieping achtergevel



Zoler geïsoleerd

BESCHRIJVING HISTORIEK – HUIDIGE TOESTAND

Interieur:

Huis op rechthoekige plattegrond, met eenlaagse aanbouw(XX). Bewaarde balklagen en dakconstructie met schaar- en nokgebinte (eik) (krukgebinte verwijst naar ouder huis? Dendrochronologisch onderzoek zou meer gegevens aan het licht brengen). net als andere begijnenhuizen is de architectuur en de interieuraankleding vrij sober (eenvoudige schouwlichamen en schouwtjes), binnenluiken. Steektrap met bordes.

PLANNEN

Grondplannen en gevels bestaande toestand 1991

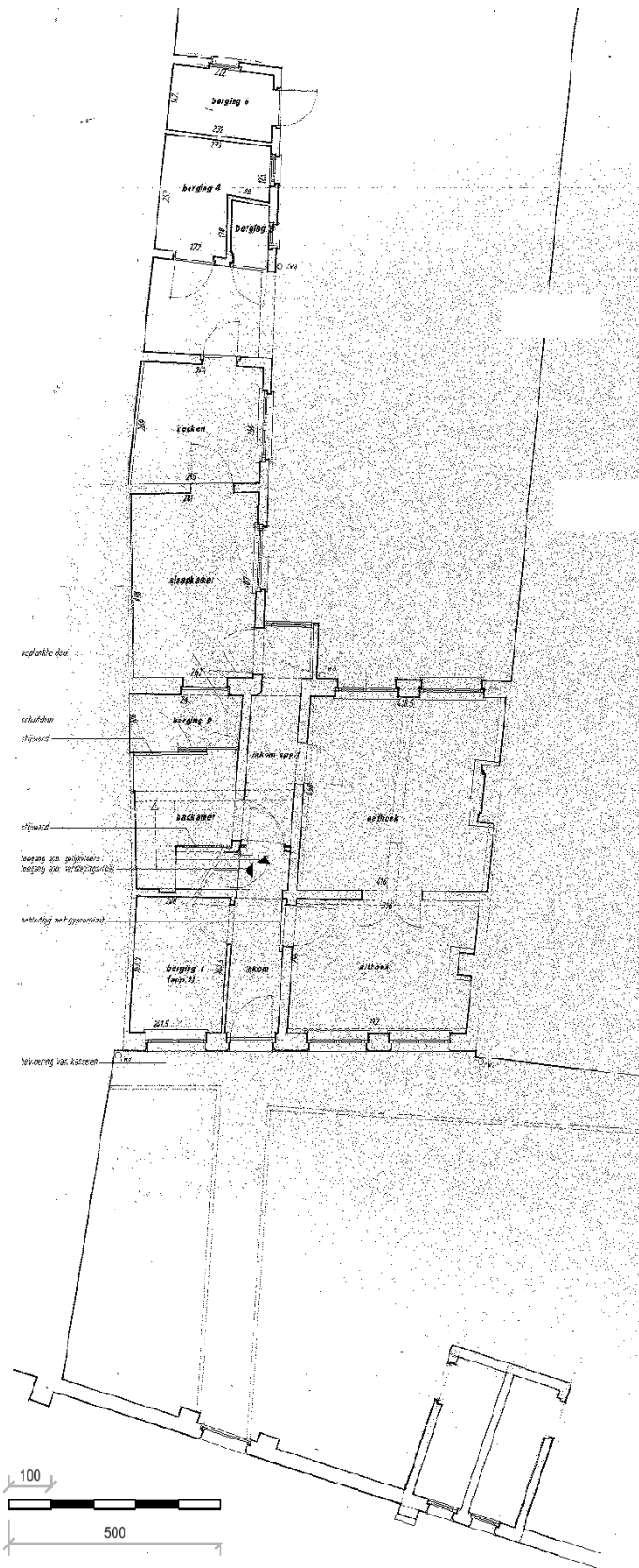

Grondplan gelijkvloers

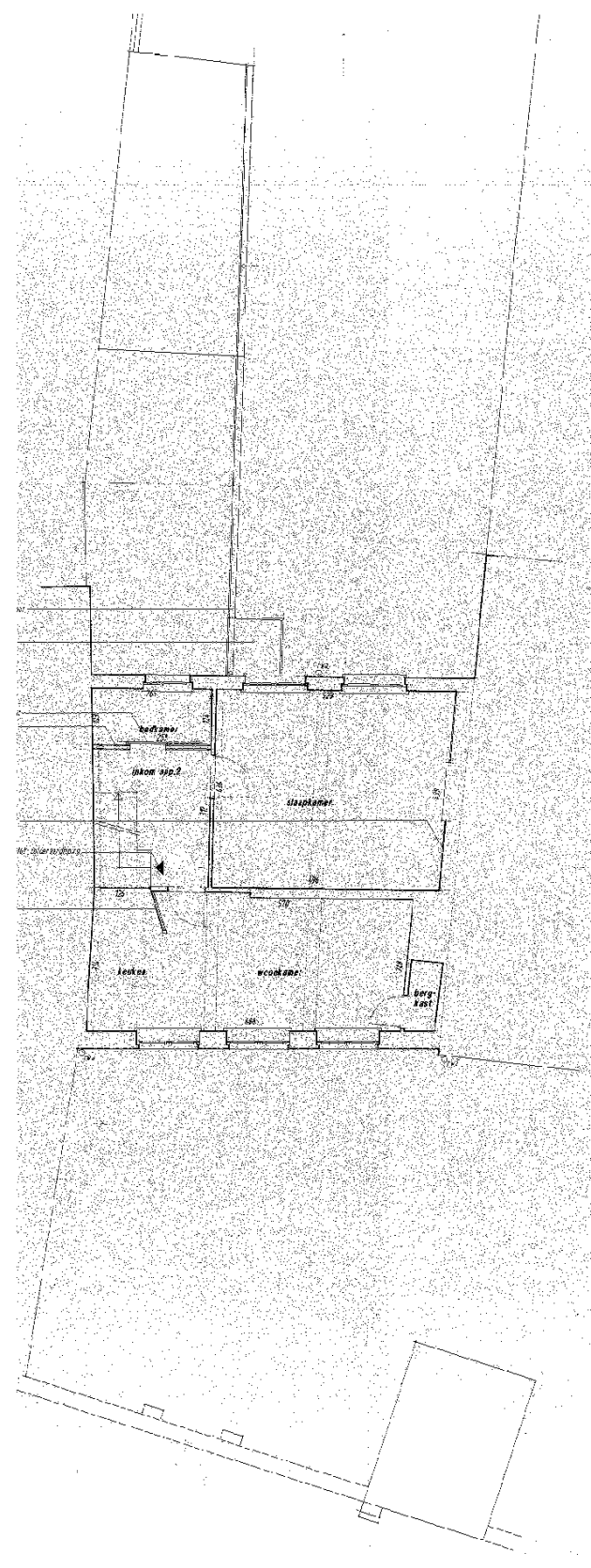

Grondplan verdieping

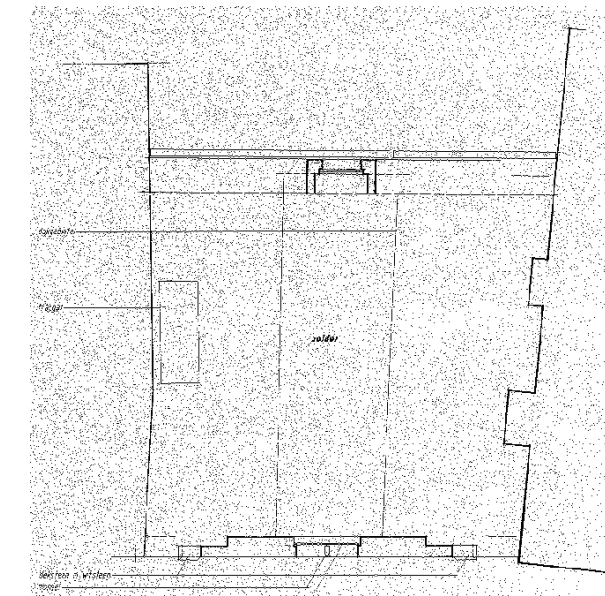

Grondplan zolderverdieping

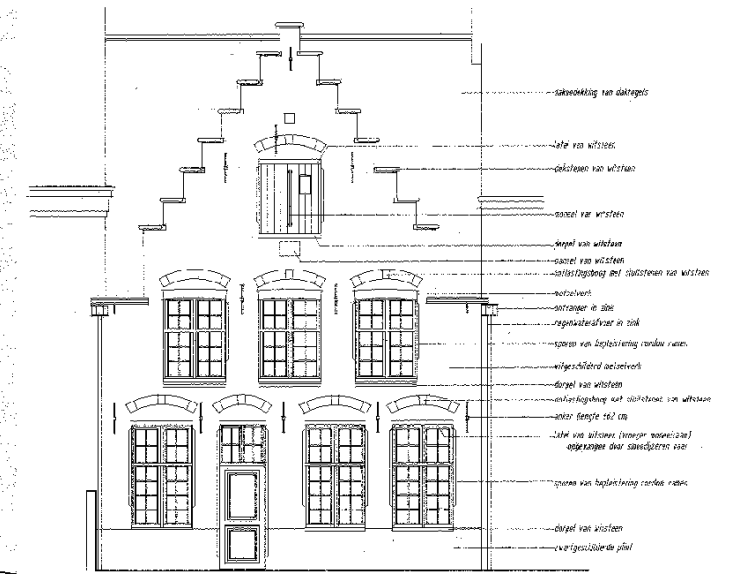

Voorgevel

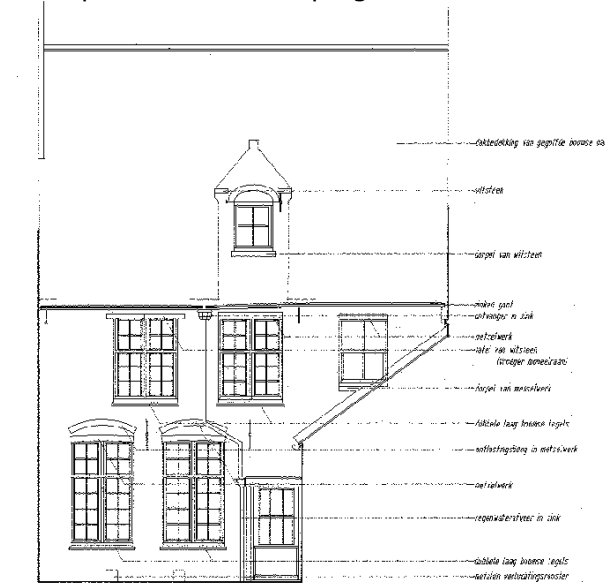

Achtergevel

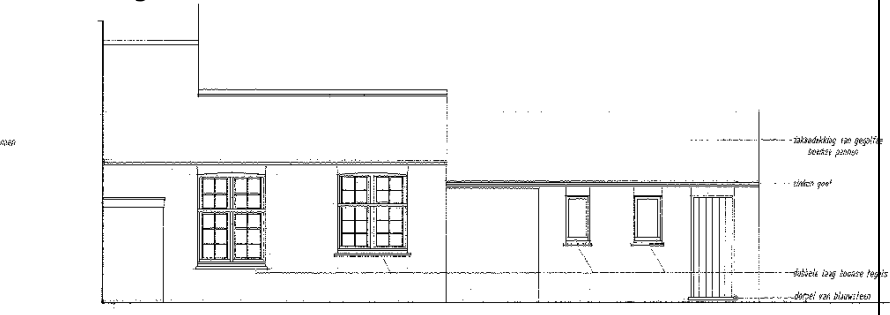

Zijgevel bijgebouw

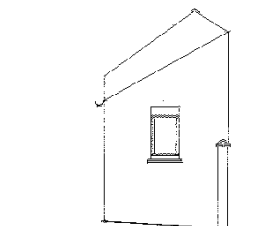

Achtergevel bijgebouw

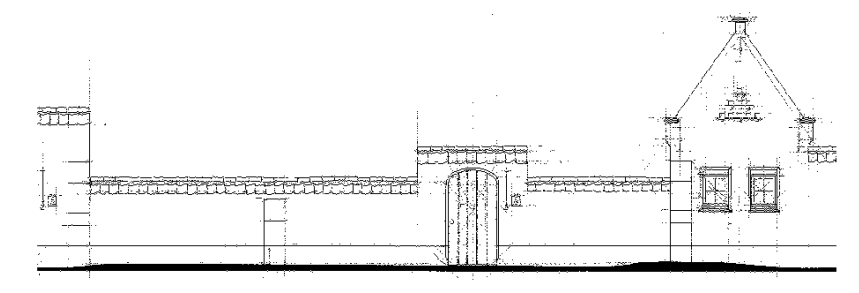

Gevelzicht gedeelte voortuinmuur

Grondplannen en gevels 1992 - restauratie

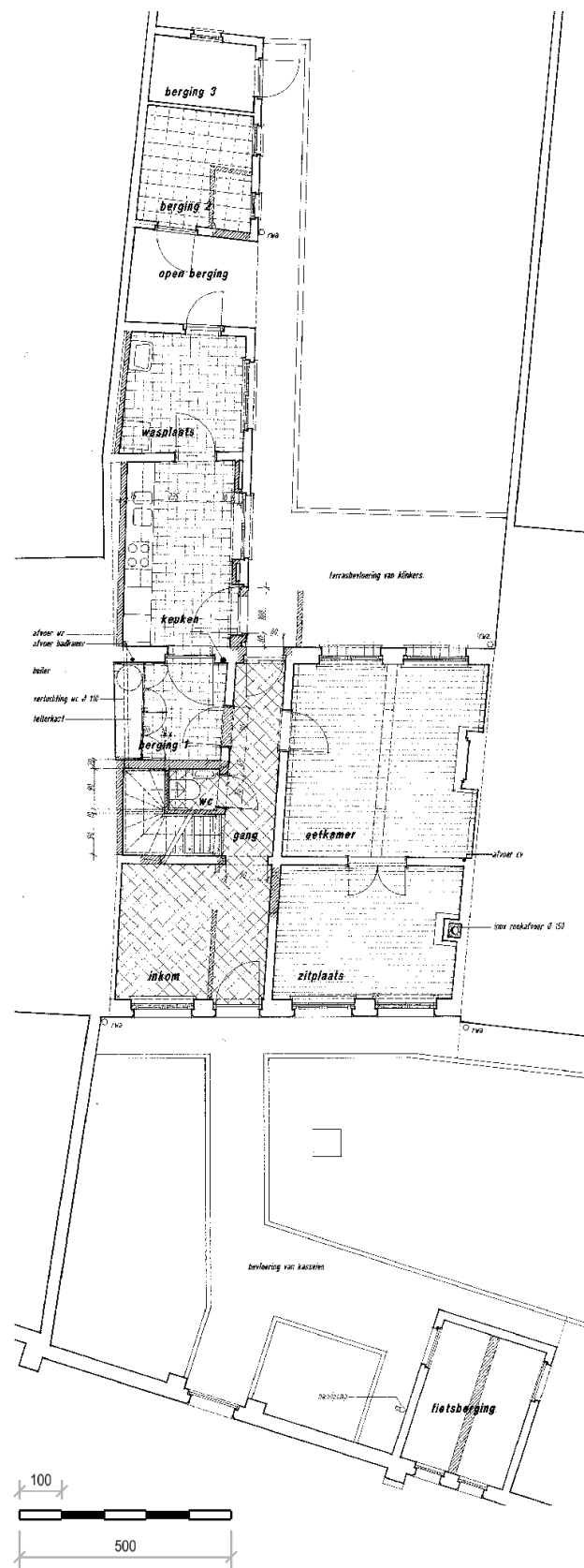

Grondplan gelijkvloers

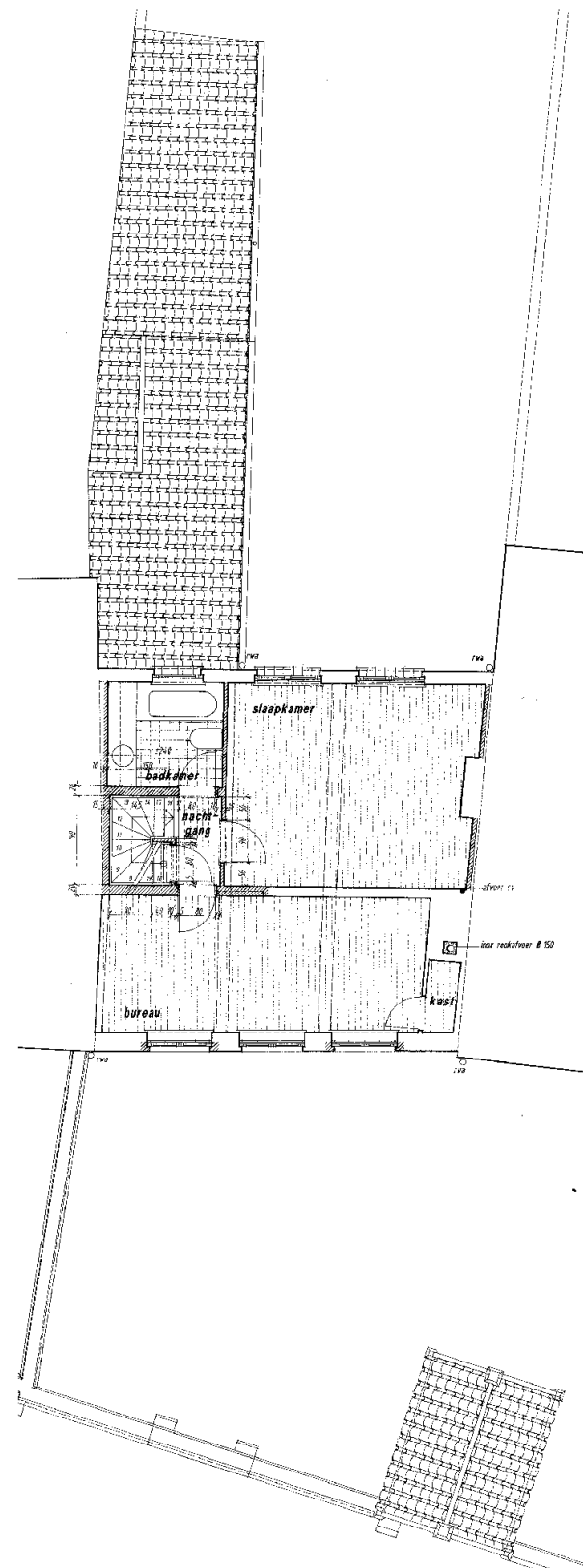

Grondplan verdieping

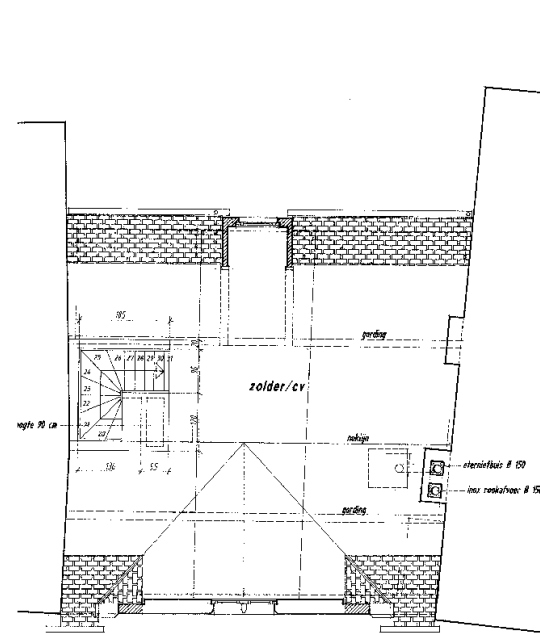

Grondplan zolderverdieping

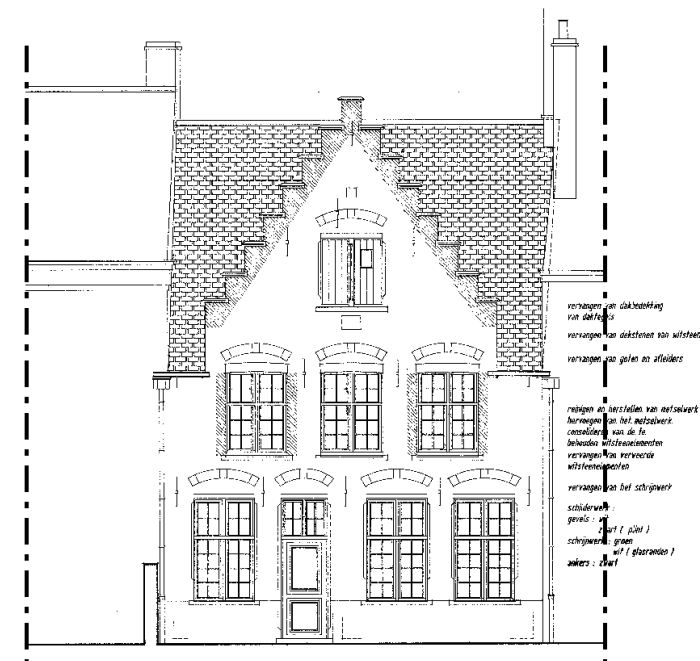

Voorgevel

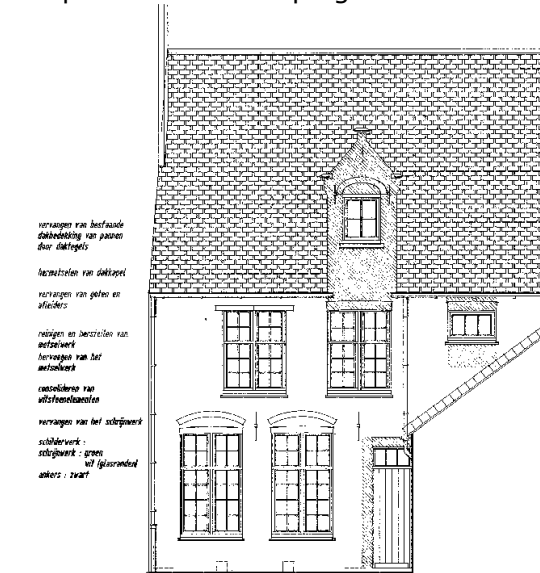

Achtergevel

Zijgevel bijgebouw

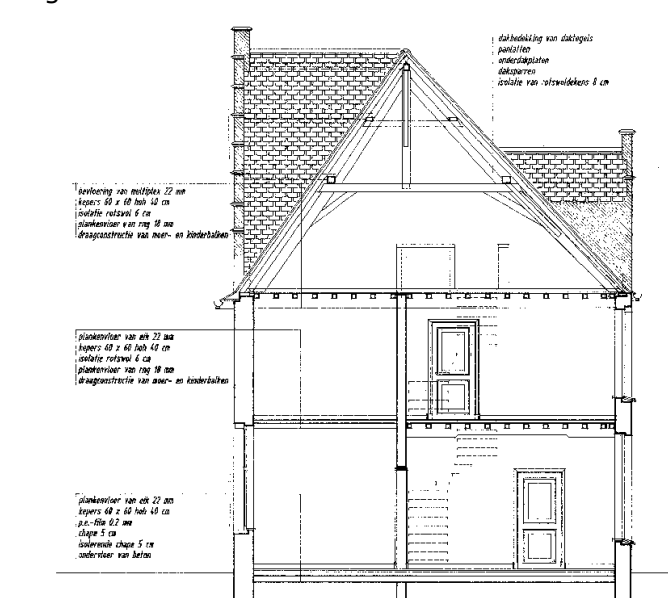

Doorsnede

TOEKOMSTIG BEHEER

De woning werd gerestaureerd in 1995 – type eengezinswoning. Deze bestemming blijft in de toekomst behouden.

Om de max.7 jaar zullen gevels, daken en buitenschrijnwerk voorwerp zijn van onderhoud en schilderwerken en dit afhankelijk van verschillende factoren zoals de oriëntering, oud of nieuw schrijnwerk, de kwaliteit van het initiële schilderwerk enz. Cfr. Beheerstabel en tabel beheersmaatregelen.

Volgende onderhoudswerken volgens beheersplan: 2017

Verder wordt behoedzaam omgegaan met de waardevolle interieurelementen (vermeld in de beschrijving) en indien restauratie zich opdringt, zal dit met zorg en volgens de regels van de kunst gebeuren.

BESCHRIJVING HISTORIEK – HUIDIGE TOESTANDExterieur:

Breedhuis van drie traveeën en twee bouwlagen onder zadeldak (Vlaamse pannen), XIX A. Beschilderde lijstgevel met rechthoekige muuropeningen, aan de bakstenen achtergevel eenvoudige dakkapel. Eenlaagse XX- aanbouw
Voortuintjes van het binnenhof gescheiden door bakstenen muur en toegankelijk via korfboogpoortjes met afgeschuinde dagkanten, 1937-1939. (Viérinperiode)

In de voortuin werd eveneens in de jaren 1937 een kleine duiventil gebouwd als 'symboolmonument' die de onafhankelijkheid van een begijnhof illustreert. Eenlaags gebouw afgedekt met zadeldak.

Buitenschrijnwerk:

Bij de restauratiewerken in 1993 werden voor de eerste maal isolerende binnenramen of voorzetramen toegepast in het Begijnhof. Op het blokkader werden er thermisch isolerende opendraaiende binnenramen geplaatst. De dichtingsrubber in de wisseldorpel van de openschuivende delen werd niet geplaatst om verluchting te voorzien tussen beide glasbladen en om zo hier condensvorming tegen te gaan. De voorzetramen werden enkel toegepast in het leefgedeelte, in de overige ruimte werden de schuiframen met luiken gereconstrueerd.

Alle ramen met kleine roedenverdelingen.

- * voorgevel gelijkvloers: schuiframen met enkelvoudige beglazing met binnenluiken.
- * achtergevel gelijkvloers: opendraaiende ramen met enkelvoudige beglazing en voorzetramen.
- * voorgevel verdieping; schuiframen met enkelvoudige beglazing en voorzetramen.
- * achtergevel verdieping: schuiframen met enkelvoudige beglazing zonder voorzetraam alsook met voorzetraam.

Uitgevoerde werken:

Restauratie schoorstenen en bedakingen in 1993. Restauratiewerken (incl. vernieuwen buitenschrijnwerk) in 1994.

Verdere historische gegevens OCMW-Archief Brugge (Dossiers Begijnhof)

FOTO'S EXTERIEUR

Voorgevel met voortuin



Voorgevel



Achtergevel



Achtergevel - bijgebouwen

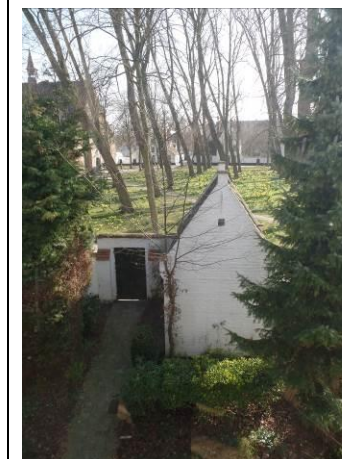

Achteraanzicht voortuinmuur

FOTO 'S INTERIEUR



C1- voorgevel gelijkvloers



C1 - schouw gelijkvloers

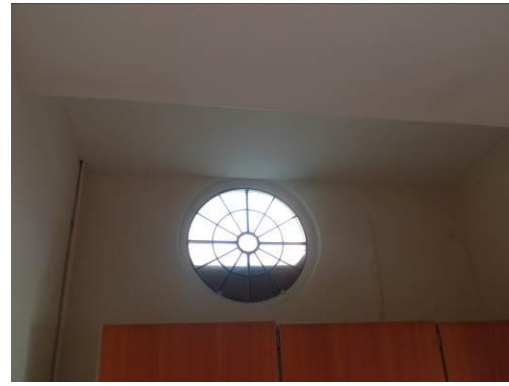

C1 - rond raam gelijkvloers



C2 - achtergevel



C2 - achtergevel



C2 - voorgevel



zolder



zolder



zolder opendraaiend raam



C1 - achtergevel



C1 - binnenzijde voordeur



C1 - schouw



C1 - schouw

BESCHRIJVING HISTORIEK - HUIDIGE TOESTAND

Interieur:

Huis op rechthoekig grondplan. Steektrap met bordes
Er is een grote XIX? haard bewaard , geflankeerd door twee spinden de bevloering bestaat uit cementtegels en houten planken. Binnenluiken.
Benedenverdieping was vroeger deel van het gastenkwartier.

PLANNEN

Gevels - restauratie 1994

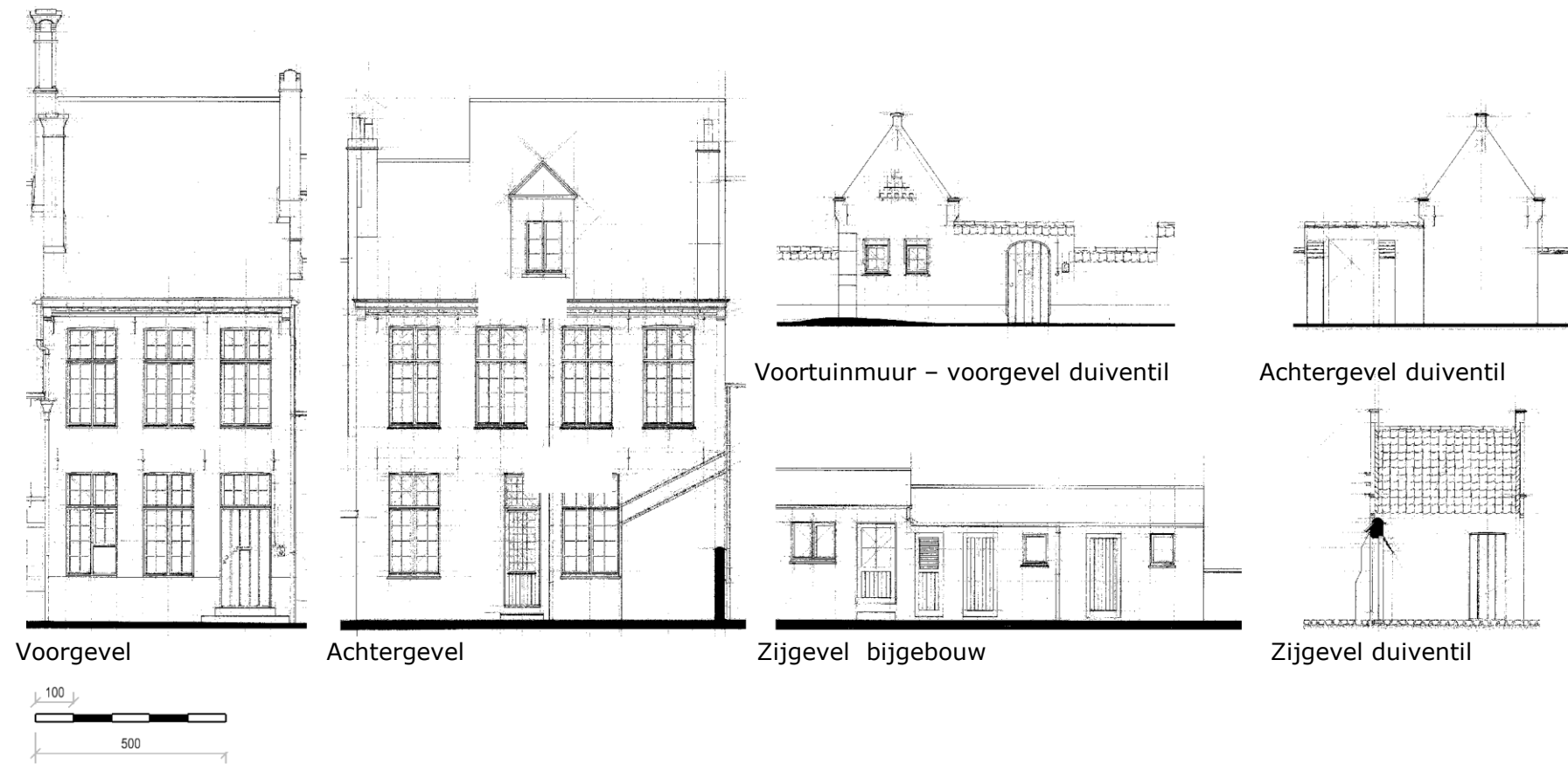

TOEKOMSTIG BEHEER

In 1993 werden restauratiewerken uitgevoerd aan de schoorstenen en de daken. Onderhoudswerken met inbegrip van het buitenschrijnwerk werden uitgevoerd in 1994 - type eengezinswoning. De gevels, daken en buitenschrijnwerk zullen om de 7 jaar (maximaal) voorwerp zijn van onderhouds -en schilderwerken en dit afhankelijk van verschillende factoren zoals de oriëntering, oud of nieuw schrijnwerk, de kwaliteit van het initiële schilderwerk enz. Cfr. Beheerstabel en tabel beheersmaatregelen.

De opsplitsing in 3 woonentiteiten werd uitgevoerd door de vzw Monasterium (datum niet bekend). Voorlopig behoud van deze indeling. In de toekomst wordt gestreefd om terug te gaan naar één woonentiteit

Volgende onderhoudswerken volgens beheersplan: 2017

Verder wordt behoedzaam omgegaan met de waardevolle interieurelementen (vermeld in de beschrijving) en indien restauratie zich opdringt, zal dit met zorg volgens de regels van de kunst gebeuren.

BESCHRIJVING HISTORIEK – HUIDIGE TOESTANDExterieur:

Breedhuis van drie/twee traveeën en één bouwlaag onder zadeldak (Vlaamse pannen), met XIII(?)-XIV(?)-kern. XVIII-lijstgevel, steekboogvensters met vlakke bepleisterde omlijstingen. Geprofileerde korfboogdeuromlijsting met basementen, imposten en sluitsteen in rococostijl, waaivormig bovenlicht met glas-in-lood. Rechter zijgevel met rond venster is restant van oudste bouwfase. Ramen met kleine roedenverdelingen.

Voortuintje van het binnenhof gescheiden door bakstenen muur en toegankelijk via korfboogpoortjes met afgeschuinde dagkanten, 1937-1939. (Viérinperiode, zie inleiding))

Buitenschrijnwerk:

- * Voorgevel gelijkvloers: schuiframen met enkelvoudige beglazing en voorzetramen
- * Achtergevel gelijkvloers: schuiframen met dubbele beglazing in oud gedeelte, opendraaiende ramen en schuifraam met dubbele beglazing in gedeelte erker.
- * Voorgevel verdieping: schuiframen met enkelvoudige beglazing en binnenluiken
- * Achtergevel verdieping: opendraaiend ramen met enkelvoudige beglazing

Uitgevoerde werken:

Dak –en onderhoudswerken in 1997, restauratiewerken in 2002 (in aanloop van Brugge Culturele Hoofdstad van Europa)

Verdere historische gegevens OCMW-Archief Brugge (Dossiers Begijnhof)

FOTO'S EXTERIEUR

Voorgevel



Voorgevel vanaf tuin nr. 6



Zicht op achtergevel vanaf tuin nr. 6



Voorgevel



Rechter zijgevel met gedeelte achtergevel



Rechter zijgevel



Achtergevel

FOTO 'S INTERIEUR

BESCHRIJVING HISTORIEK - HUIDIGE TOESTAND

Interieur:

Kleine rechthoekige woning met middengang.
Eenvoudige XVIII-schouwen op de begane grond, op de bovenverdieping laatgotische schouw en reeks van kaarsnissen met driepassen in de rechter gevel. Bewaarde balkenzoldering. Het eikenhouten gebinte is opgebouwd uit 2 schaargebintes en nokgebintes.

PLANNEN

Grondplannen bestaande toestand 2000

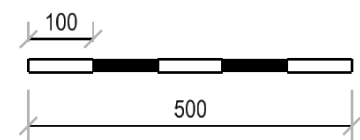
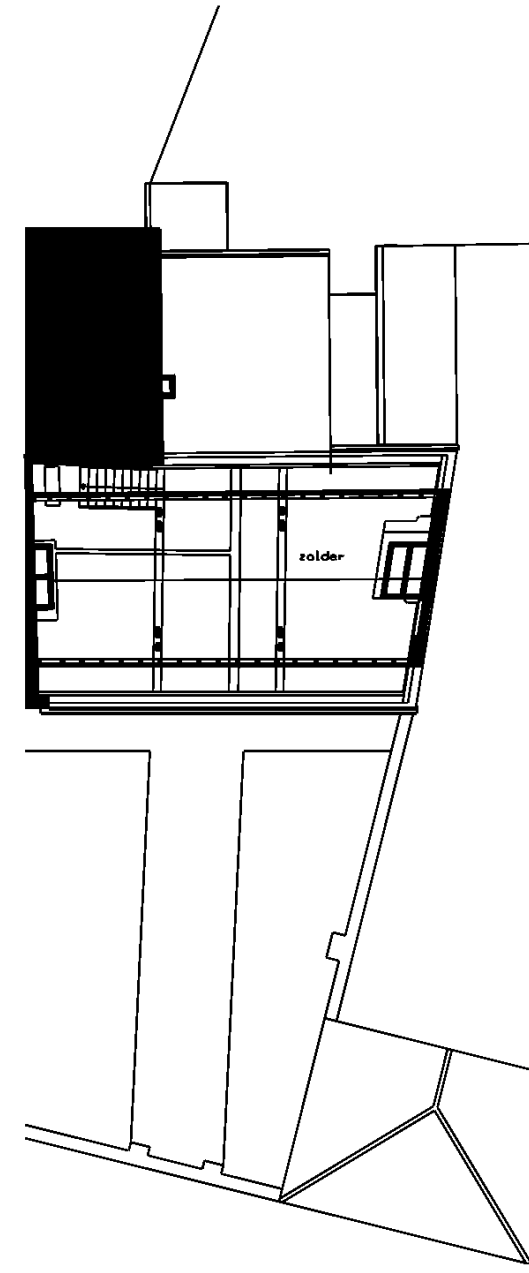
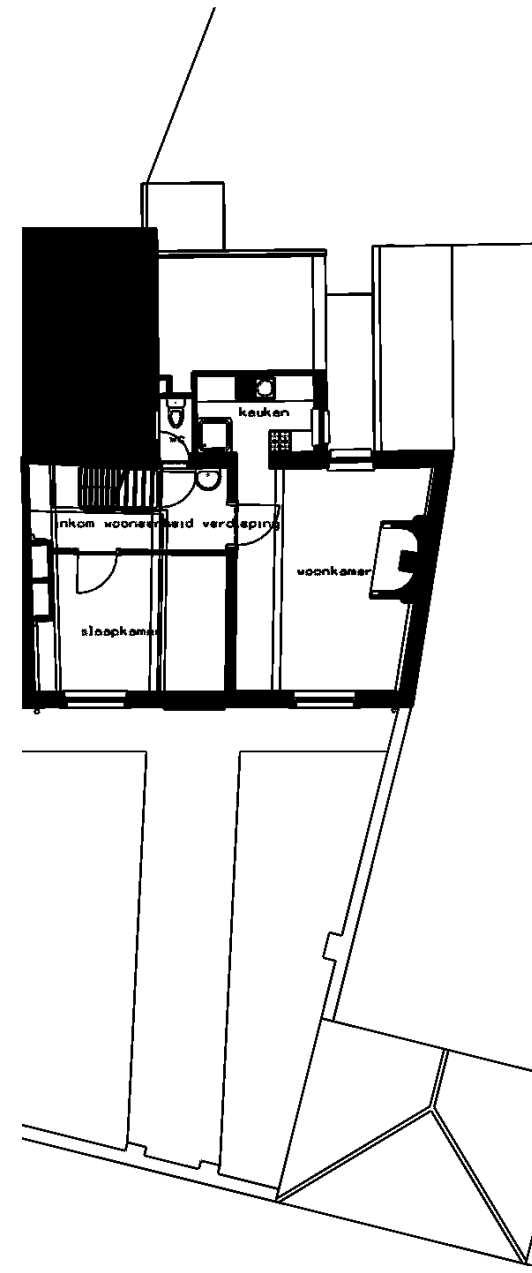
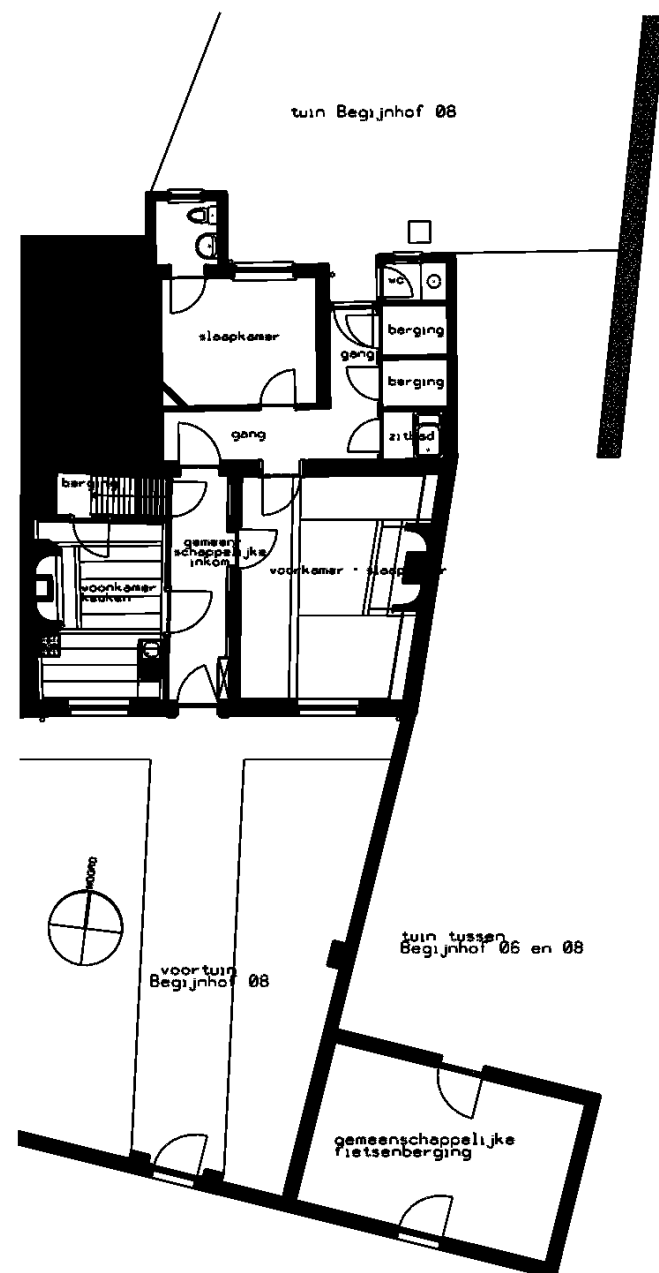

Grondplan gelijkvloers

Grondplan verdieping

Grondplan zolderverdieping

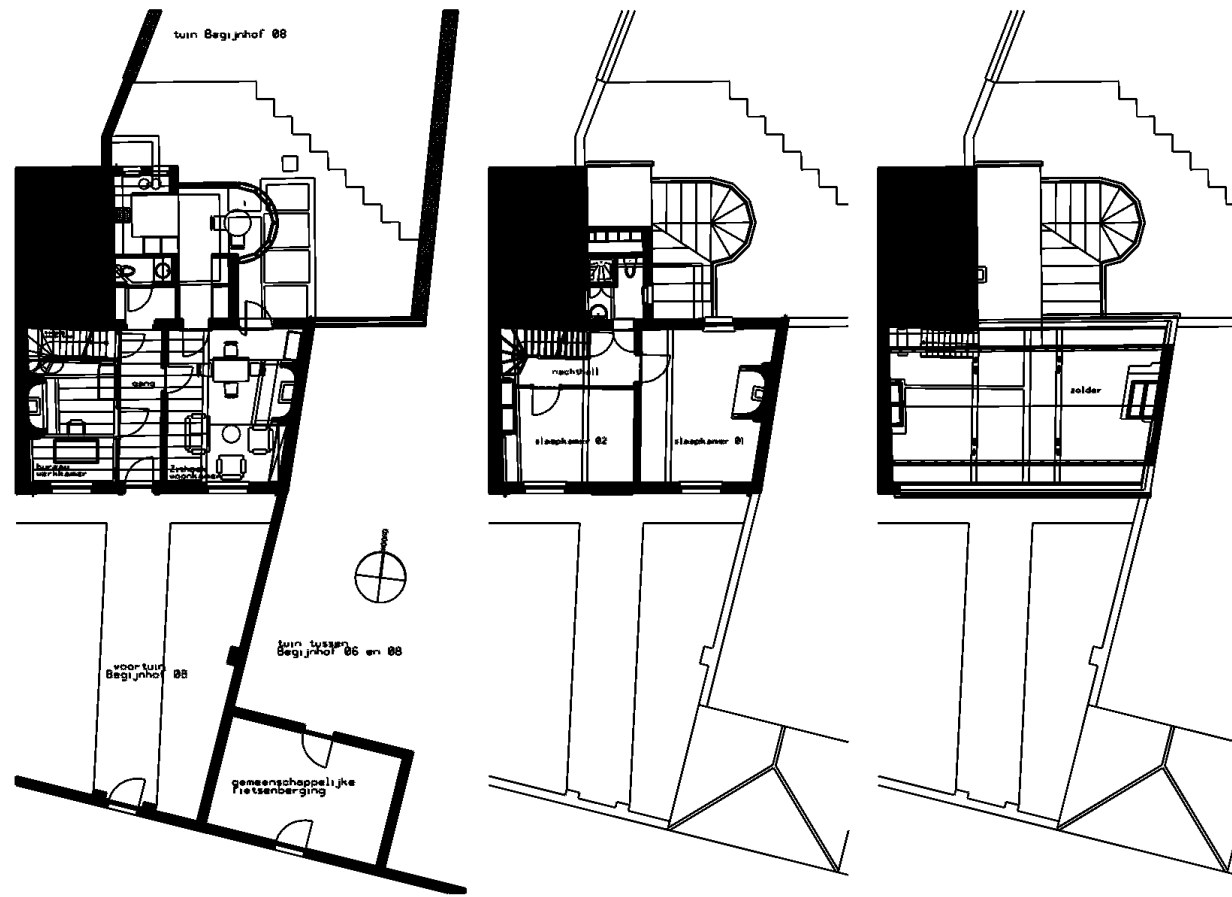

Grondplan gelijkvloers

Grondplan verdieping

Grondplan zolderverdieping

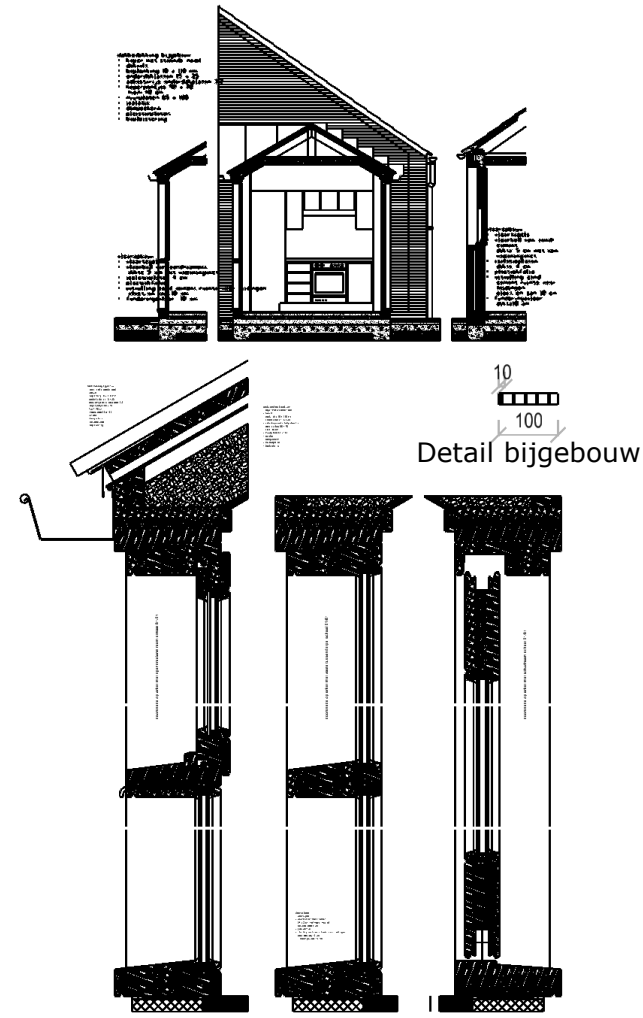

Detail bijgebouw

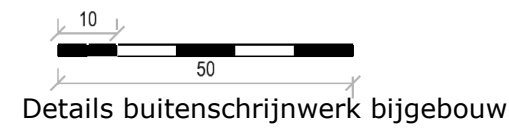

Details buitenschrijnwerk bijgebouw

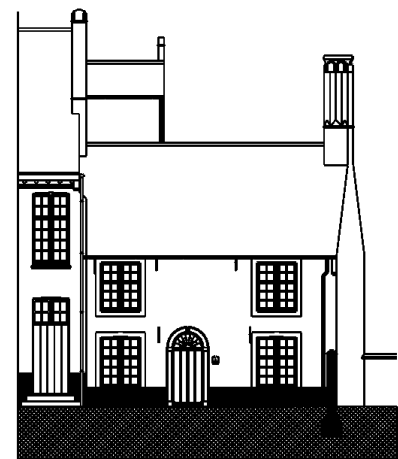

Voorgevel



Doorsnede

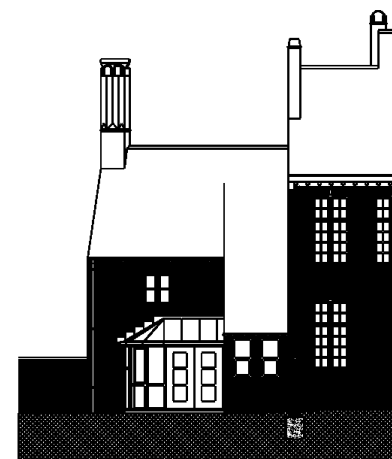

Zijgevel



Achtergevel

TOEKOMSTIG BEHEER

In 1997 dakwerken en onderhoudswerken uitgevoerd aan de woning. De restauratie met inbegrip van het buitenschrijnwerk werd uitgevoerd in 2002 – type eengezinswoning. De gevels, daken en buitenschrijnwerk zullen om de 7 jaar (maximaal) voorwerp zijn van onderhouds –en schilderwerken en dit afhankelijk van verschillende factoren zoals de oriëntering, oud of nieuw schrijnwerk, de kwaliteit van het initiële schilderwerk enz. Cfr. Beheerstabel en tabel beheersmaatregelen.
Een woonentiteit in de toekomst te behouden.

Volgende onderhoudswerken volgens beheersplan: 2021

Verder wordt behoedzaam omgegaan met de zeldzame waardevolle interieurelementen. Indien restauratie zich opdringt, zal dit met zorg en volgens de regels van de kunst gebeuren.

BESCHRIJVING HISTORIEK – HUIDIGE TOESTANDExterieur:

Diephuis, dubbelhuis van vier/drie traveeën en twee bouwlagen onder zadeldak (Vlaamse pannen) opklimmend tot XIII-XIV; wijzigingen vanaf XVI d en i.l.v. XVIII: . Voorgevel: beschilderde tuitgevel met rechthoekige muuropeningen, natuurstenen onderdorpels en terugliggende lateien, afgeschuinde dagkanten en ontlastingsbogen. Linker zijgevel, gemene muur van vroeger aanpalend huis met sporen van moerbalken en muurstijlen; kaarsnissen op de bovenverdieping waren blijkbaar per twee tussen de stijlen gegroepeerd (aanpalend huis was al in de XIX gesloopt.. Voorts tegen de zijgevel, bijgebouw onder lessenaarsdak. De achtergevel is een bakstenen puntgevel van drie traveeën met rechthoekige deur en vensters, sporen van oudere openingen en oud metselwerk. Monumentale bakstenen schoorstenen.

De benedenverdieping en tuin zijn gevoegd bij het liturgisch centrum, Begijnhof 4 (winkel), Op de verdieping wordt het huis bewoond en is afzonderlijk toegankelijk via nieuwe buitentrap.

Buitenschrijnwerk:

Alle ramen met kleine roedenverdelingen (zijn allemaal vernieuwd in 1998-1999, naar vroegere toestand).

* Voorgevel verdieping: schuiframen met enkelvoudige beglazing met voorzetramen

* Achtergevel verdieping: opendraaiende ramen en schuiframen met enkelvoudige beglazing met voorzetramen.

Uitgevoerde werken:

Restauratie gevels en daken: 1999

Restauratie 2002, omvorming tot 2 wooneenheden o.m. vervangen in tweede traveeën van deur door venster. Het Monasterium nam het initiatief om de bendenverdieping om te vormen tot winkelruimte horend bij nummer 4(daarvoor is een verbinding op de benedenverdieping gemaakt.)

Verdere historische gegevens OCMW-Archief Brugge (Dossiers Begijnhof)

FOTO'S EXTERIEUR

Voorgevel



Voorgevel berging



Achtergevel



Achtergevel



Achtergevel rechterzijde - zicht vanaf tuin

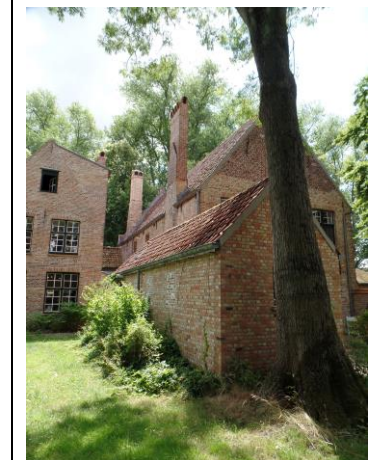

Achtergevel linkerzijde



Zijgevel links



Zijgevel links vooraan

FOTO 'S INTERIEUR

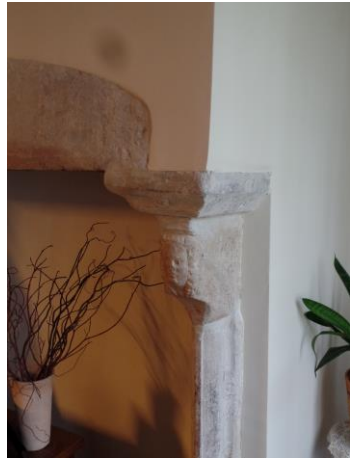

Schouwkop



Bewaarde balkenlaag



Voorgevel

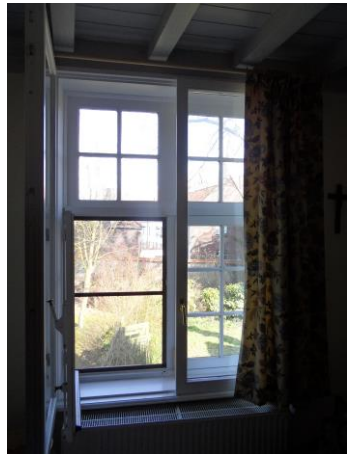

Achtergevel verdieping



binnenschrijnwerk

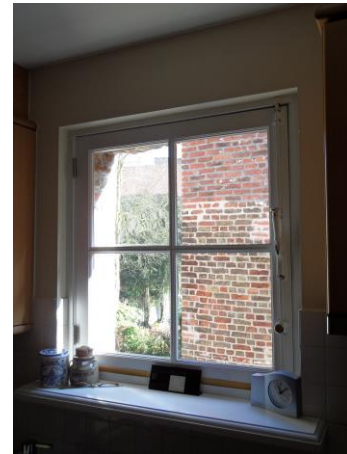

Zijgevel



Achtergevel verdieping



Trap naar zolder



BESCHRIJVING HISTORIEK - HUIDIGE TOESTAND

Interieur:

Huis op een onregelmatige plattegrond. Het huis moet oorspronkelijk dieper zijn geweest, afleesbaar in het metselwerk van de linker zijgevel.

Ondiepe kelder met tongewelf centraal in het huis. Bewaarde balklagen en sporen van verdwenen muurstijlen met korbelen. Op de begane grond, laatgotische zandstenen schouw, rechtstanden, versierd met hoofden van echtpaartje, dragen houten balk, boezem uitlopend op een troggewelf, dat schouw erboven draagt. Geprofileerde rechtstanden met roosjes in de keellijst. Op de bovenverd. een, tijdens de restauratie, vrijgekomen gotische zandstenen schouw met sporen van polychromie. Houten spiltrap naar de zolder waarvan treden versierd zijn met ojiefprofiel. Dakconstructie met 4 schaar- en nokgebinten, nokbalk XVIII B. Enkele houten opgeklampte plankendeuren met oud hang-en sluitwerk.

PLANNEN

Grondplannen oorspronkelijke toestand - opmeting 2002



Grondplan gelijkvloers

Grondplan verdieping

Grondplan zolder

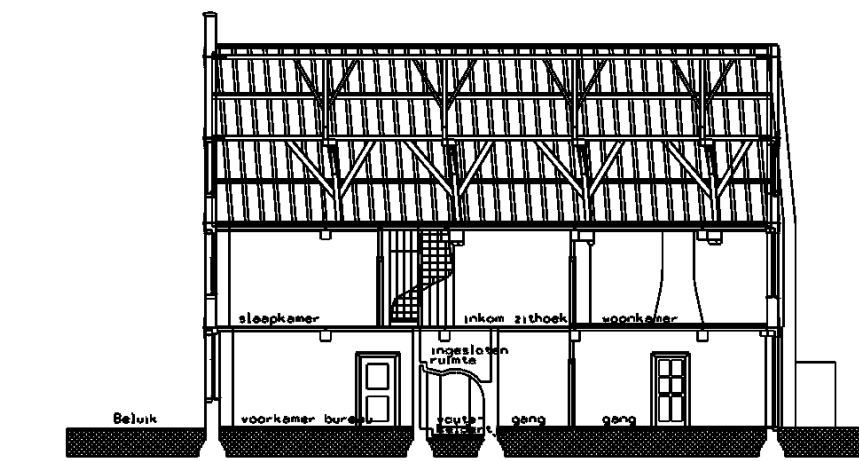
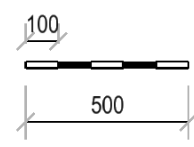

Langsdoorsnede



Dwarsdoorsnede

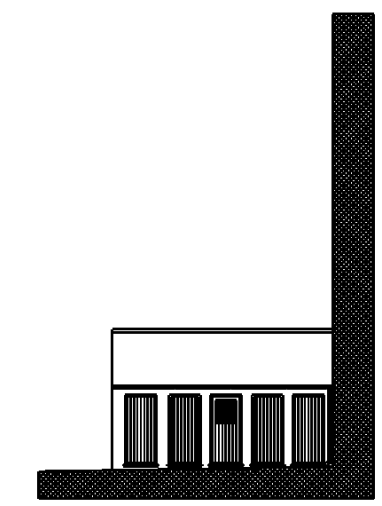

Zijgevel aanbouw



Voorgevel



Achtergevel

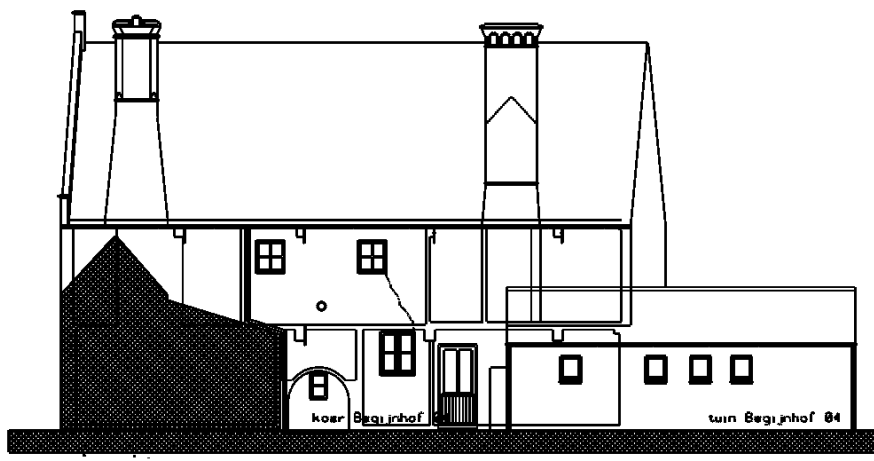

Linker zijgevel

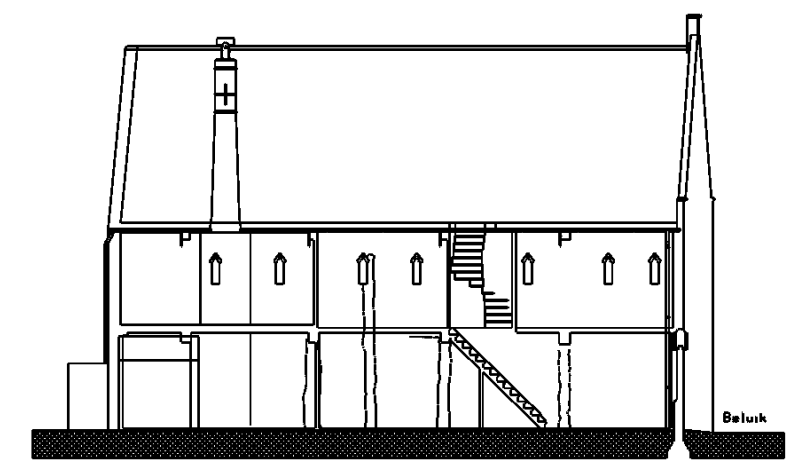

Rechter zijgevel

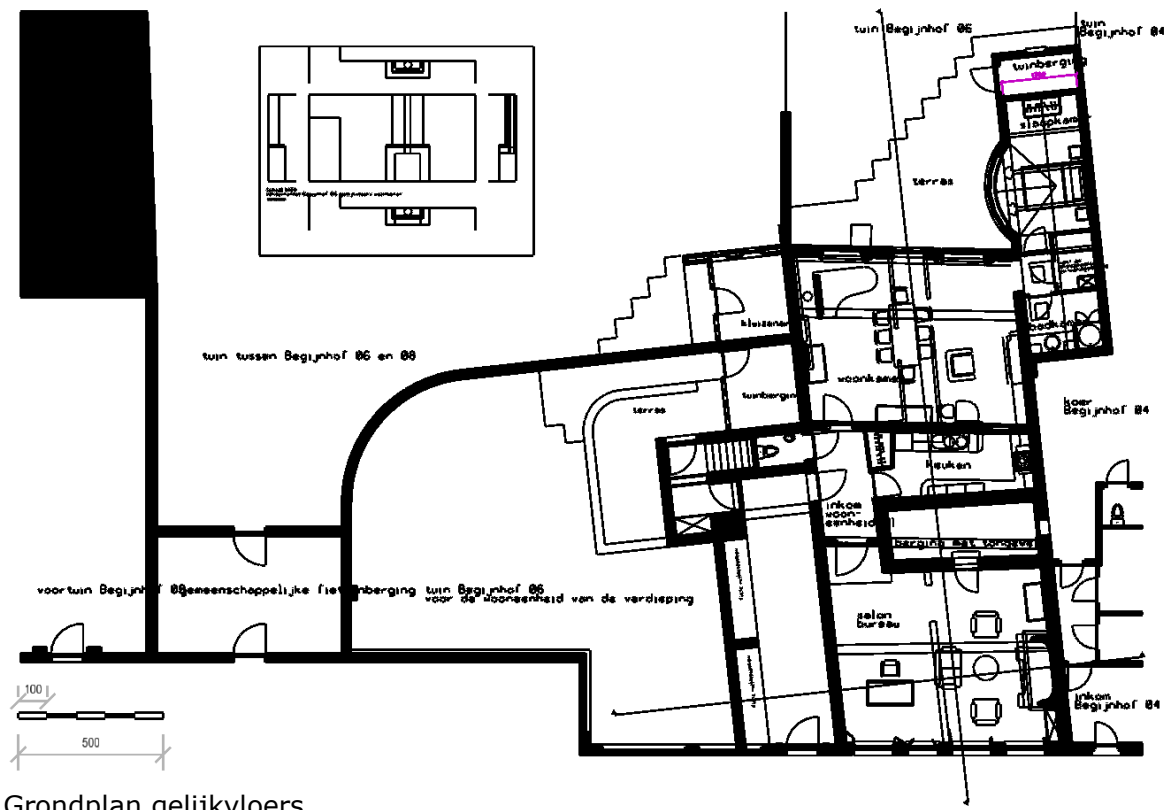

Grondplan gelijkvloers

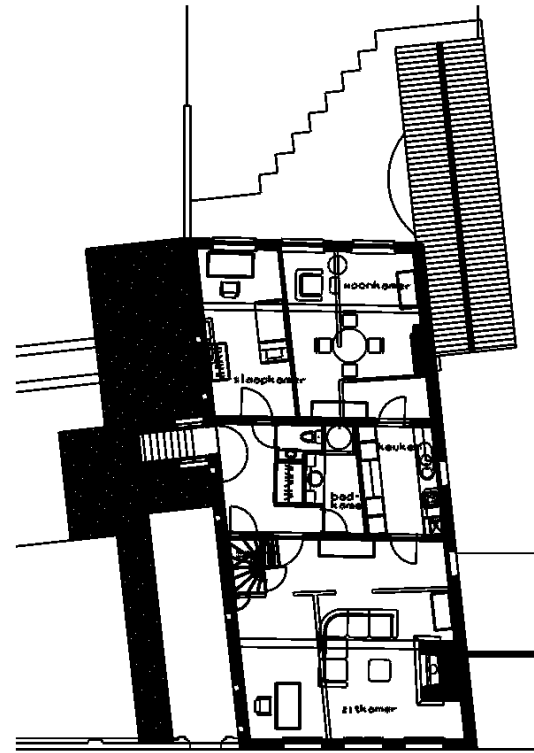

Grondplan verdieping

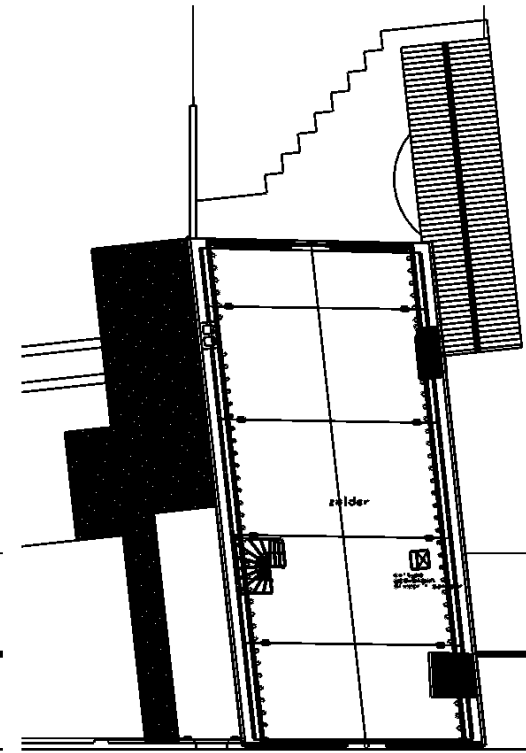

Grondplan zolderverdieping



Aanbouw zijgevel

Aanbouw achtergevel

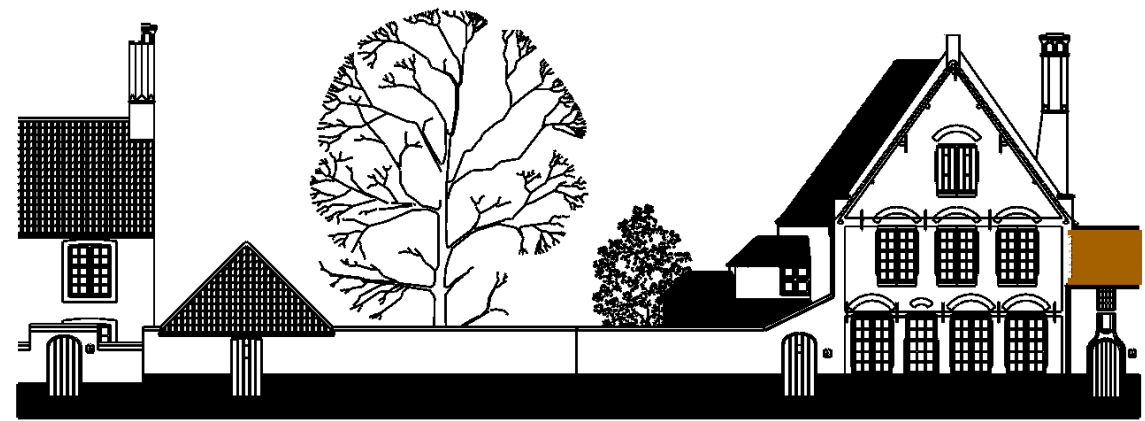

Voorgevel

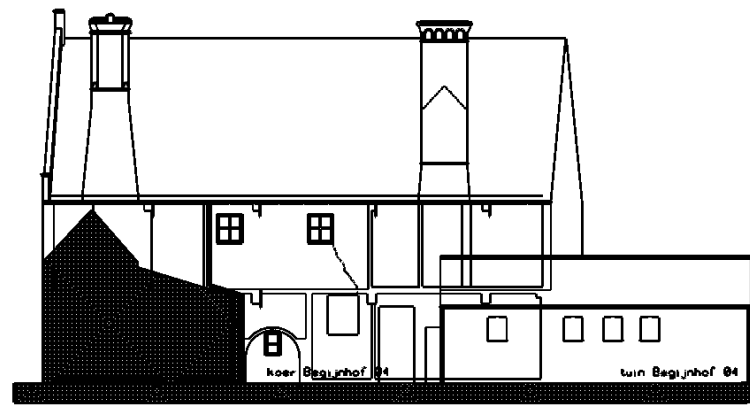

Linker zijgevel

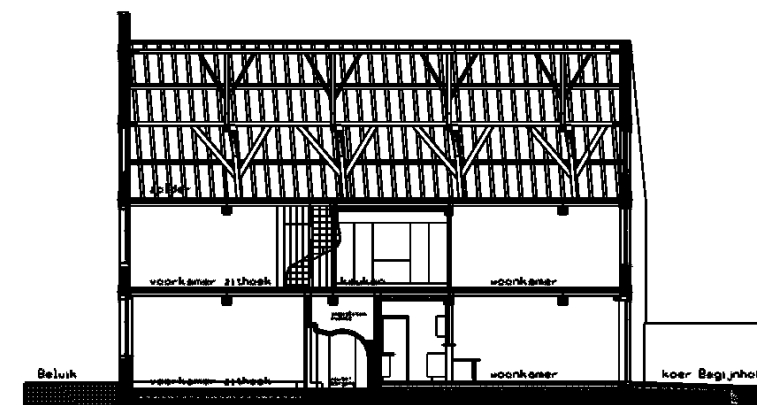

Langsdoorsnede



Rechter zijgevel



Achtergevel



Dwarsdoorsnede



Snedes over aanbouw

TOEKOMSTIG BEHEER

De restauratie en onderhoudswerken met inbegrip van het buitenschrijnwerk werd uitgevoerd in 1999 en in 2002 met omvorming tot 2 wooneenheden – type eengezinswoning. De gevels, daken en buitenschrijnwerk zullen om de 7 jaar (maximaal) voorwerp zijn van onderhouds –en schilderwerken en dit afhankelijk van verschillende factoren zoals de oriëntering, oud of nieuw schrijnwerk, de kwaliteit van het initiële schilderwerk enz. Cfr. Beheerstabel en tabel beheersmaatregelen.

De herinrichting / omvorming van het gelijkvloer tot winkelruimte werd uitgevoerd door de vzw Monasterium (datum niet bekend). Voorlopig wordt deze indeling behouden en is de winkel op de site perfect geïntegreerd. In de toekomst zal worden gestreefd om terug te gaan naar een woonentiteit.

Volgende onderhoudswerken volgens beheersplan: 2019

Verder wordt behoedzaam omgegaan met de zeldzame waardevolle interieurelementen. Indien restauratie zich opdringt, zal dit met zorg en volgens de regels van de kunst gebeuren.

BESCHRIJVING HISTORIEK – HUIDIGE TOESTANDExterieur:

Heden Liturgisch Centrum. Samenstel van twee naast elkaar liggende diephuizen onder zadeldaken (Vlaamse pannen) en lager ingangsgedeelte, XVI d(?) - XVII, ingrijpende restauratie in 1957). Links: drie traveeën en twee bouwlagen. Vóór de restauratie in 1957: tuitgevel met deur waarboven maaswerk in middelste travee, het maaswerk was verdwenen boven vensters van begane grond en in de geveltop vervangen door groot zolderluik, vensters met schuiframen. 1957: verbouwen tot beschilderde trapgevel, op begane grond vervangen van deur door venster en plaatsen van gekoppelde rondboogjes boven de benedenvensters cf. sporen; aanbrengen in de getrapte top van rondboognis met maaswerk cf. bovenverd. en overal inbrengen van bolkozijnen met glas-in-loodramen.

Heden trapgevel (7 tr. + topstuk), Brugse travee type III met kwartrond profiel en driepas in de boogvelden van bovenbouw.

De achtergevel is een bakstenen puntgevel voorzien van rechthoekige vensters met strekken, sporen van ontlastingsbogen op de bovenverdieping, zoldervenster met houten latei. Lage aanbouw links: geprofileerde tudorboogdeur in versmallende vlak afgedekte nis met kwartrond profiel en beeldnisje met Mariabeeld; vierkant bovenvenstertje.

Rechts: twee traveeën en één bouwlaag; tuitgevel met vlechtingen en schouderstukken. Rechthoekige vensters met strekken. De achtergevel is een puntgevel: deur en zoldervenster met houten latei.

Buitenschrijnwerk:

- * voorgevel gelijkvloersgedeelte rechts van tuitgevel: schuiframen met enkelvoudige beglazing en voorzetramen.
- * voorgevel gelijkvloers gedeelte met tuitgevel: opendraaiende ramen met glas-in-lood en voorzetramen.
- * voorgevel gelijkvloers gedeelte links naast tuitgevel, gelijkvloers van huisnr. 6: schuiframen met enkelvoudige beglazing met voorzetramen.
- * achtergevel gelijkvloers: opendraaiende ramen met kleine roedenverdelingen en enkelvoudige beglazing en voorzetramen.
- * achtergevel gelijkvloers en aansluitende rechter zijgevel: schuiframen met kleine roedenverdelingen en enkelvoudige beglazing.
- * voorgevel verdieping: opendraaiende ramen met glas-in-lood-ramen, enkelvoudige beglazing.
- * achtergevel verdieping: opendraaiende ramen met kleine roedenverdelingen en enkelvoudige beglazing.

Uitgevoerde werken:

Restauratie gevels en daken 1999

Verdere historische gegevens OCMW-Archief Brugge (Dossiers Begijnhof)

FOTO'S EXTERIEUR

Voorgevel – frontaal



Voorgevel – vanaf rechterzijde



Voorgevel – vanaf linkerzijde



Voorgevel – vanaf rechterzijde totaalbeeld



Achtergevel



Linker zijgevels

FOTO 'S INTERIEUR



Overzicht winkelgedeelte links van inkom



voorgevel rechts van inkom



schouw detail



Overzicht winkelgedeelte rechts van inkom



voorgevel rechts van inkom



Voorgevel rechts inkom



voorgevel links van inkom



achterzijde rechts



Trap naar



Zicht inkom met balkenstructuur



glas-in-lood-ramen met voorzetraam



Achtergevel verdieping



Voorgevel verdieping

BESCHRIJVING HISTORIEK - HUIDIGE TOESTAND

Interieur:

Het huis was al in 1976 (eerste inventaris opgemaakt door stadsbestuur) ingericht als winkel (mogelijk al van na de verbouwing in 1957?).

Bewaarde (beschilderde) balklagen en dakconstructie met schaar- en nokgebinten, oude schouwlichamen, eiken dakgebinten. Deel van de winkel met nr. 6

Bewaarde binnenluiken. Laatgotische schouw met rechtstanden eindigend in mannen-en vrouwenkopje.

PLANNEN

Gevels - restauratie gevels en daken / vervangen van buitenschrijnwerk 1999

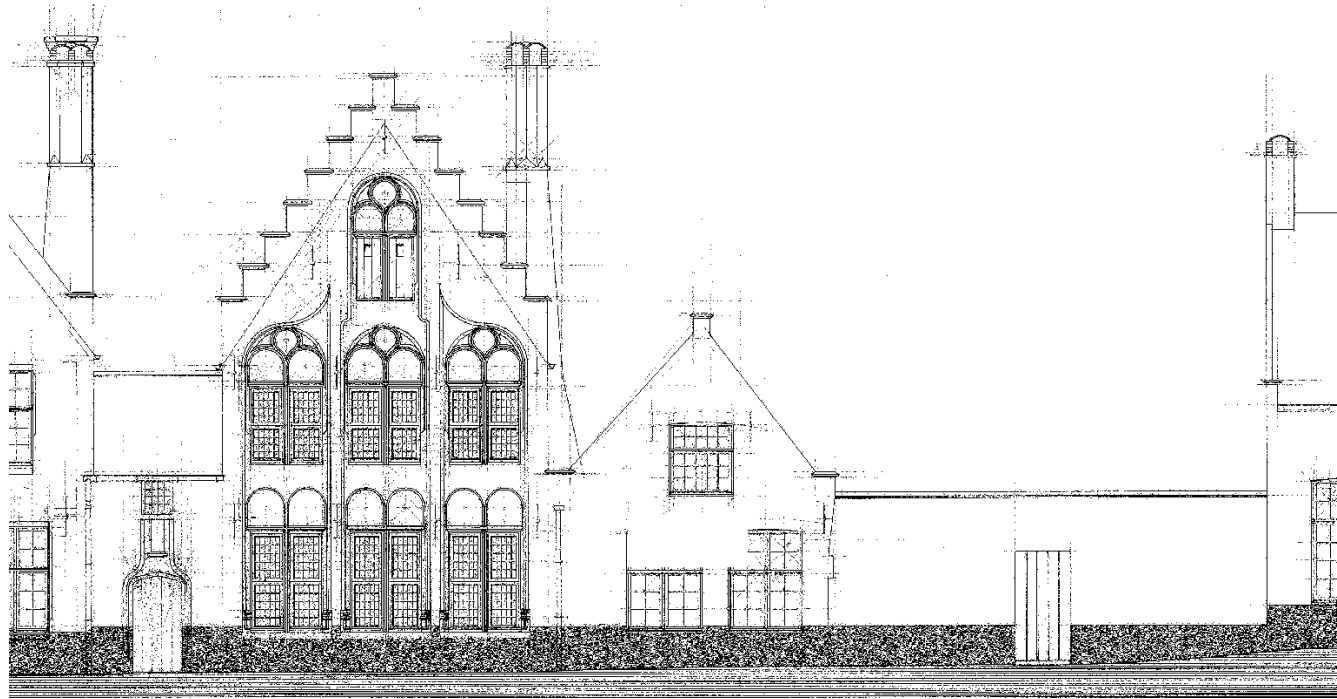

Voorgevel

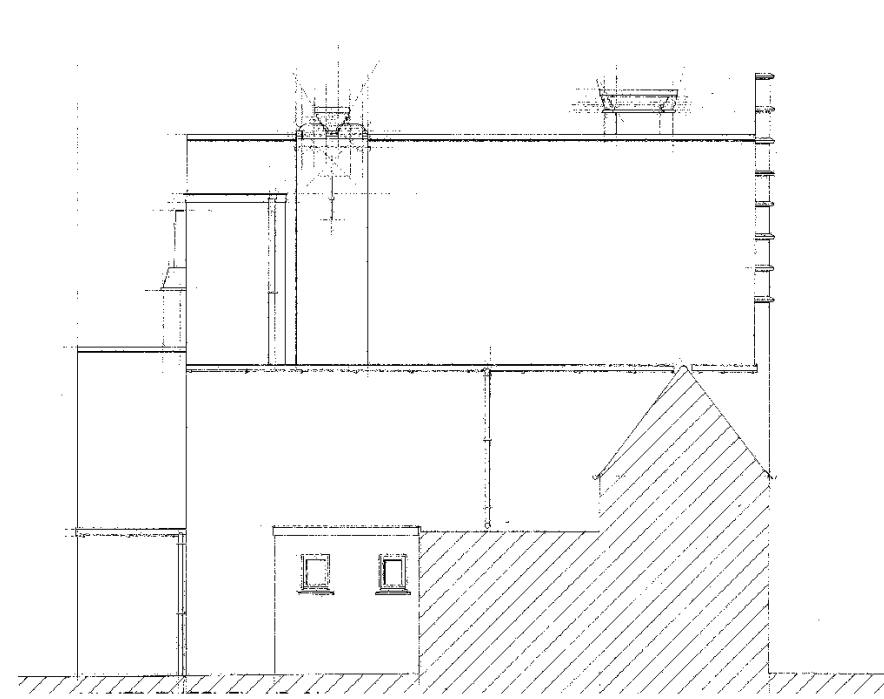

Zijgevel

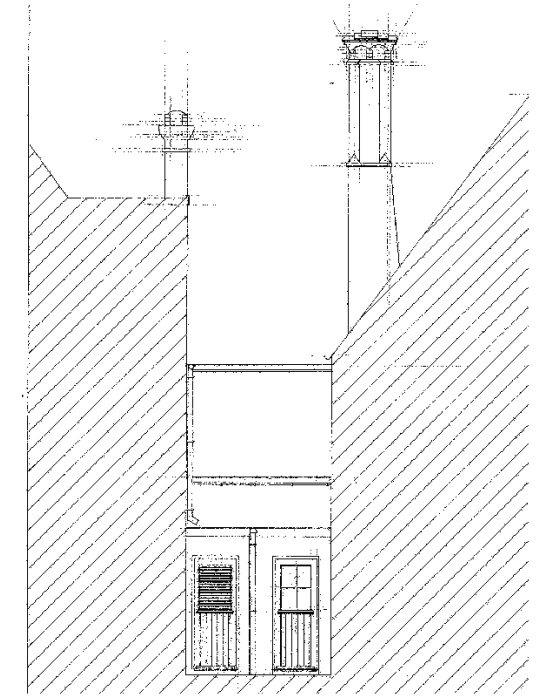

gevel tussen nr. 4 en nr. 6

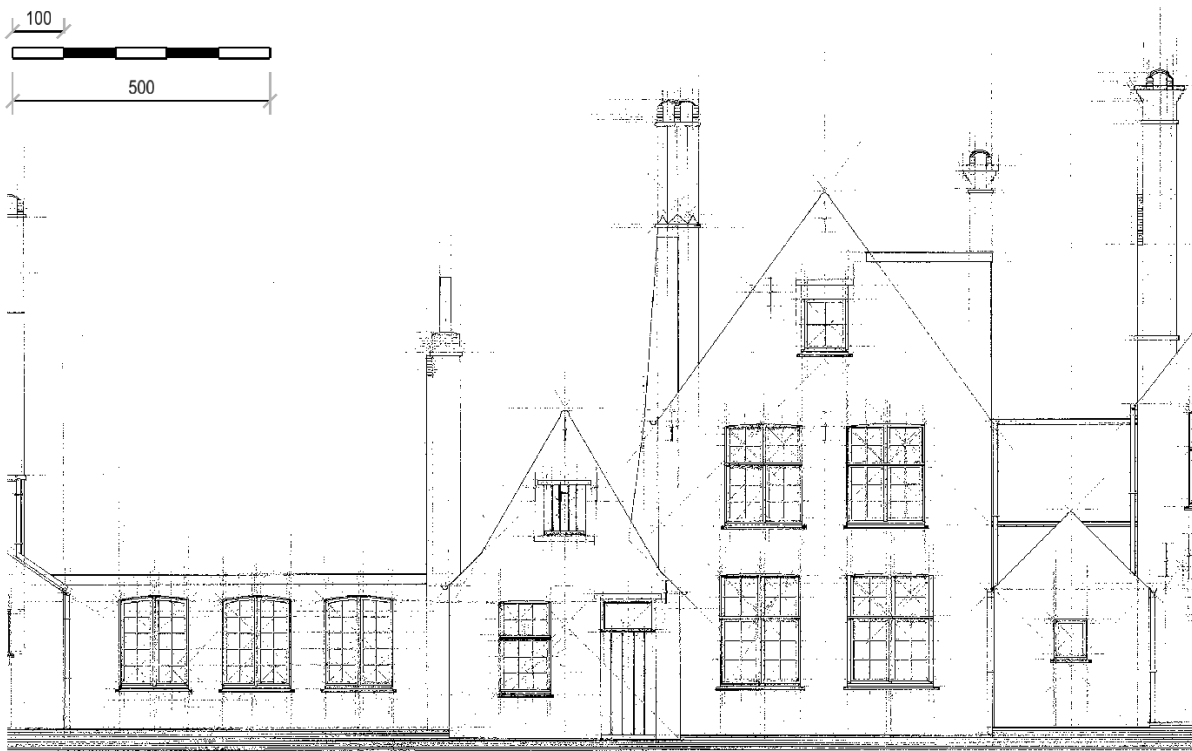

Achtergevel



zijgevel naar nr. 6

TOEKOMSTIG BEHEER

De restauratie en onderhoudswerken met inbegrip van het buitenschrijnwerk werd uitgevoerd in 1999. De gevels, daken en buitenschrijnwerk zullen om de 7 jaar (maximaal) voorwerp zijn van onderhouds -en schilderwerken en dit afhankelijk van verschillende factoren zoals de oriëntering, oud en/of nieuw schrijnwerk, de kwaliteit van het initiële schilderwerk enz. Cfr. Beheerstabel en tabel beheersmaatregelen.

Volgende onderhoudswerken volgens beheersplan: 2019

Verder wordt behoedzaam omgegaan met de zeldzame waardevolle interieurelementen. Indien restauratie zich opdringt, zal dit met zorg en volgens de regels van de kunst gebeuren.

BESCHRIJVING HISTORIEK – HUIDIGE TOESTANDExterieur:

Ten Noorden van de poort eraan palend, portierswoning van vijf traveeën op L-vormige plattegrond en één bouwlaag en onder zadeldaken (leipannen en Vlaamse pannen), XVI-XVII-XIX; in rechter vleugel doorgang van poortgebouw, achtergevel met aanbouw onder lessenaarsdak. Geschilderde lijstgevel met rechthoekige muuropeningen, luikopeningen in korbboognissen in dakvensters aan voorgevel en in punttop van achtergevel, afgeschuinde dagkanten. Ramen met kleine roedenverdelingen

Buitenschrijnwerk:

Bij de restauratiewerken in 1995 werden volgende aanpassingen aangebracht:

- * reconstructie van schuiframen met binnenluiken met optimalisatie naar wind –en waterdiching. Er werd een tochtborstel geïntegreerd in de stijlen van de openschuivende elementen. In deze woning werd het gereconstrueerde schuifraam (inkom) voorzien van een tegengewicht met katrol om het manipuleren van de ramen toch wat makkelijker te maken.
- * reconstructie van de schuiframen met binnenramen. Enkel toepassing in de woongedeeltes en niet in inkom en slaapgedeelte.

- * Voorgevel gelijkvloers: schuiframen met enkelvoudige beglazing met sporen van aanwezigheid binnenluiken. Schuiframen met enkelvoudige beglazing met voorzetramen. Op de zolder staan enkele binnenluiken gestockeerd.
- * Achtergevel gelijkvloers: opendraaiende ramen met enkelvoudige beglazing en voorzetramen.
- * Achtergevel verdieping: opendraaiende ramen met enkelvoudige beglazing.
- * Rechter zijgevel (gevel Reie): oendraaiend raam met enkelvoudige beglazing.

Uitgevoerde werken:

Restauratie: 1995. In 2000: restauratie van tuin- en Reiegevel.

Verde historische gegevens OCMW-Archief Brugge (Dossiers Begijnhof)

FOTO'S EXTERIEUR

Voorgevel totaal



Voorgevel – gedeelte doorgang / inkompoort



Achterzijde zicht op Reie vanaf verdieping



Achtergevel – gedeelte woonhuis



Gevel Reie

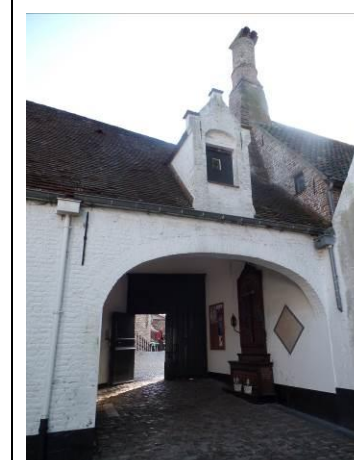

Zicht op doorgang

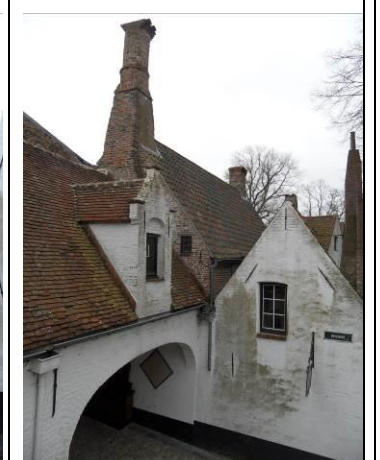

Zicht op doorgang vanaf verdieping

FOTO 'S INTERIEUR



Voorgevel – schuiframen met voorzetramen



Voorgevel – schuiframen zonder binnenluiken



Achtergevel – opendraaiende ramen met voorzetramen

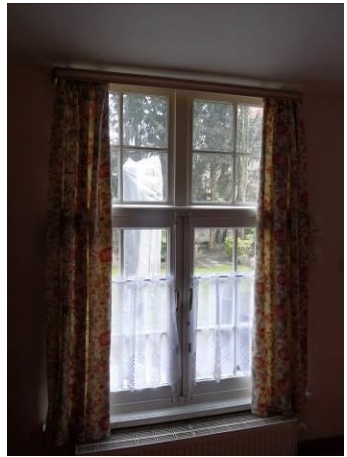

Verdieping – opendraaiende ramen



Binnendeur



Binnendeur



Schouw



Zolder



Zolder

BESCHRIJVING HISTORIEK – HUIDIGE TOESTAND

Interieur:

Bewaarde balklagen, dakconstructie met schaar- en nokgebinten en nokbalk. Oude binnendeuren, . XIX-XX aanbouw . XIX-steektrap met bordes
Kleine kelder onder de voutekamer

PLANNEN

Gevels - restauratie 1995

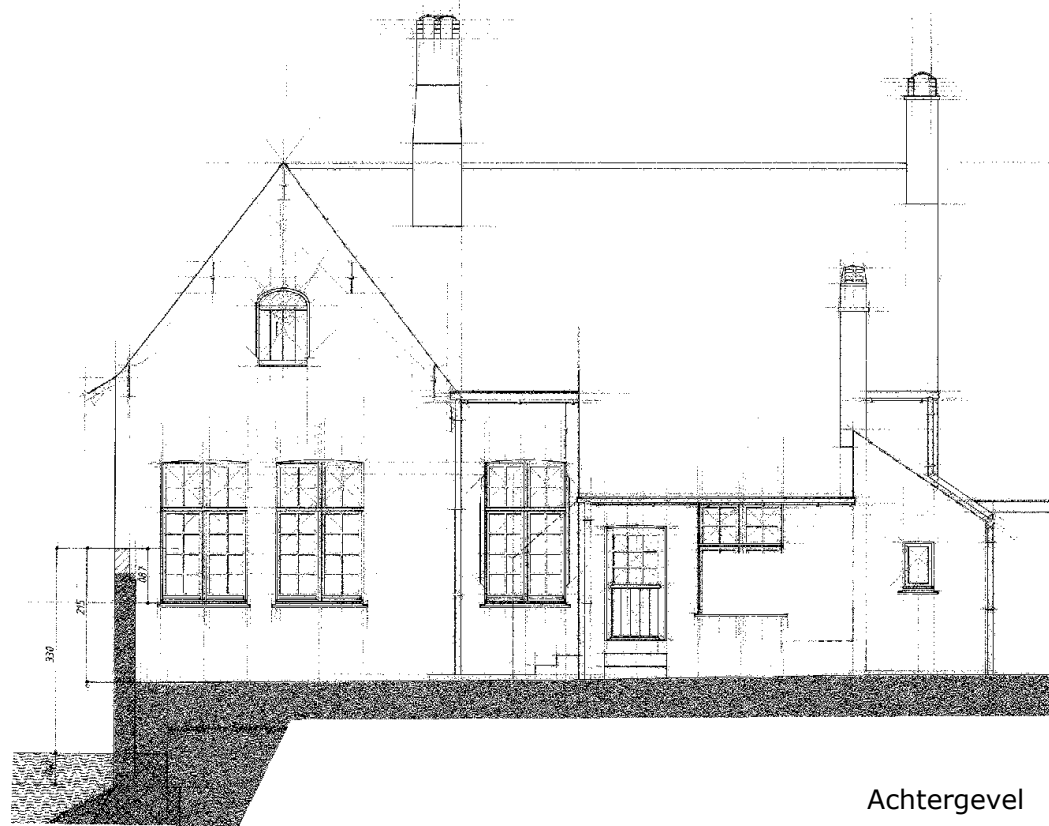

Achtergevel

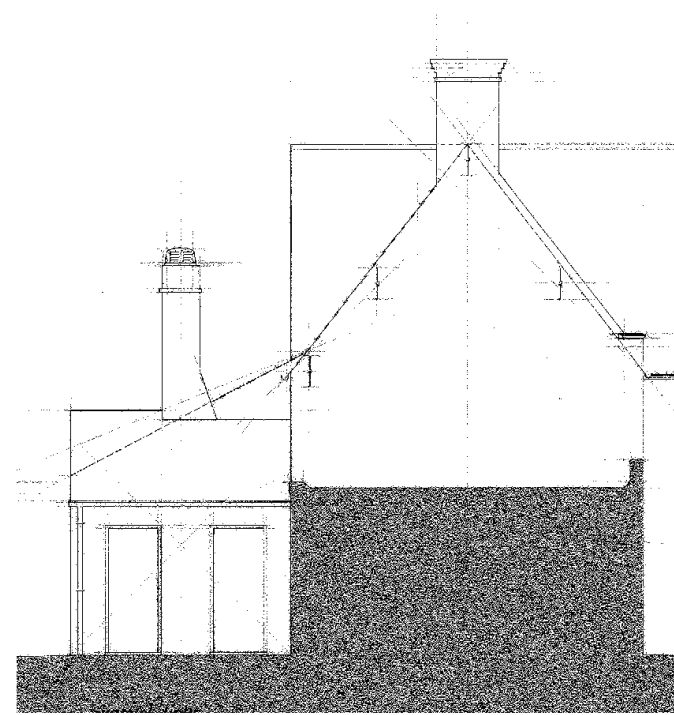

Snedes over doorgang

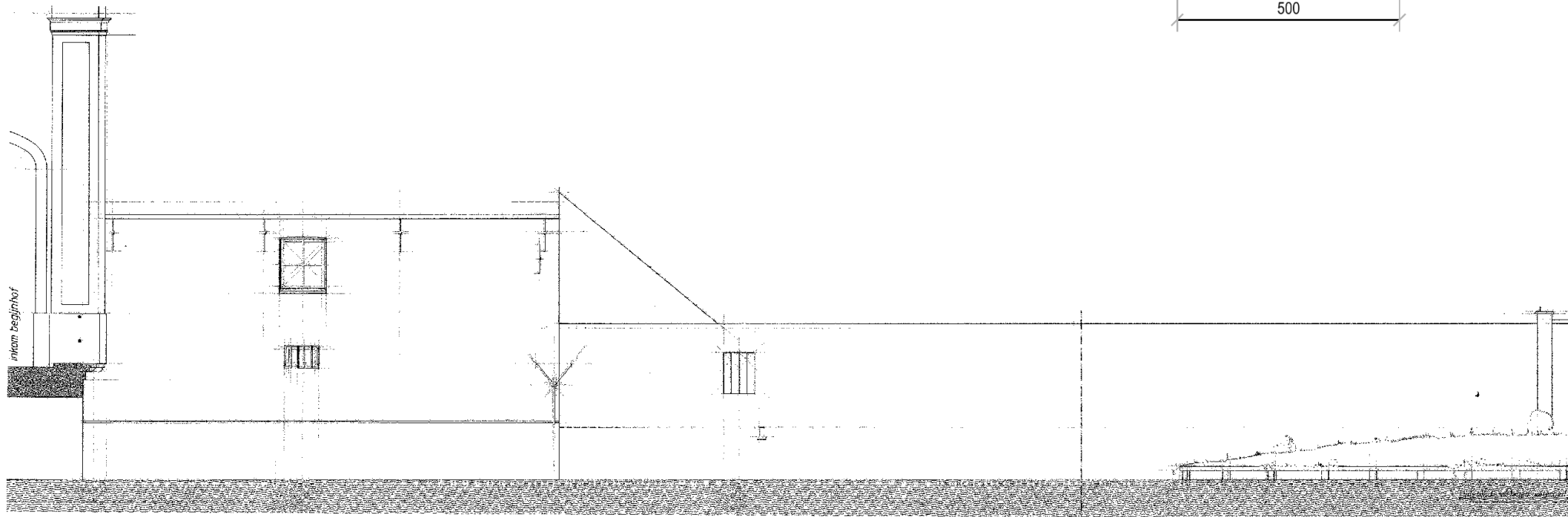

Gevel zijde Reie

Buitenschrijnwerk oorspronkelijk toestand - plannen 1986

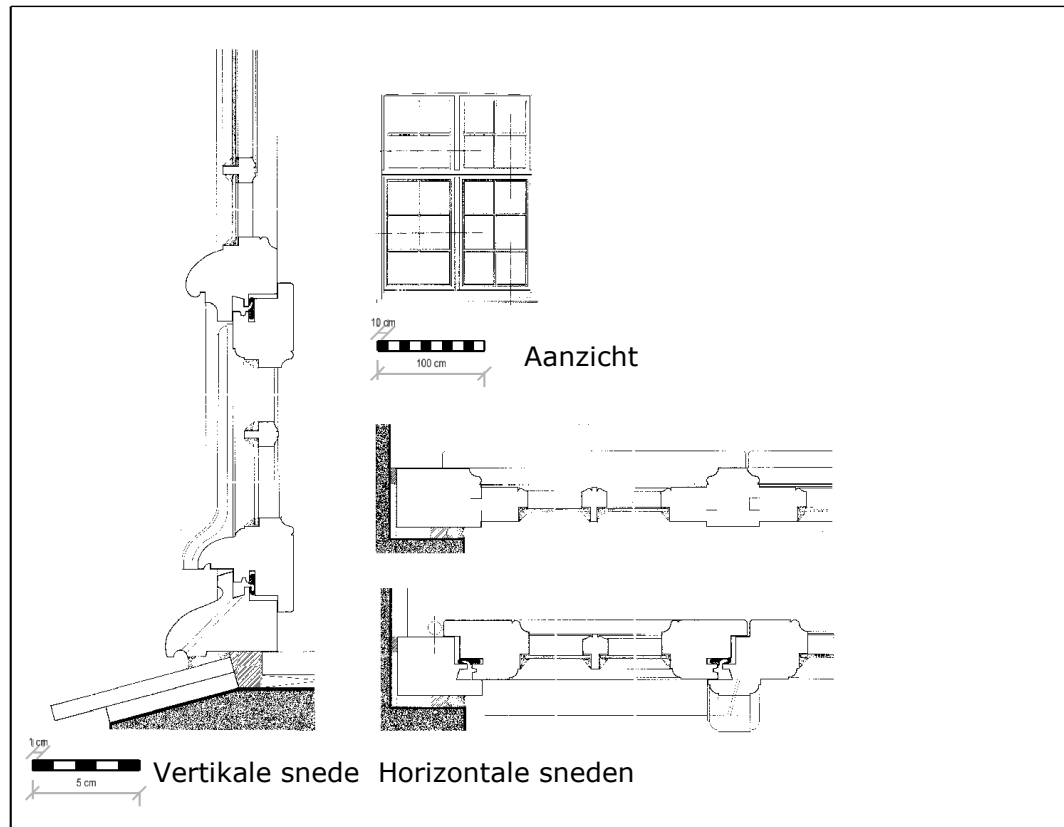

Buitenschrijnwerk - restauratie 1992 / isolerende voorzetramen

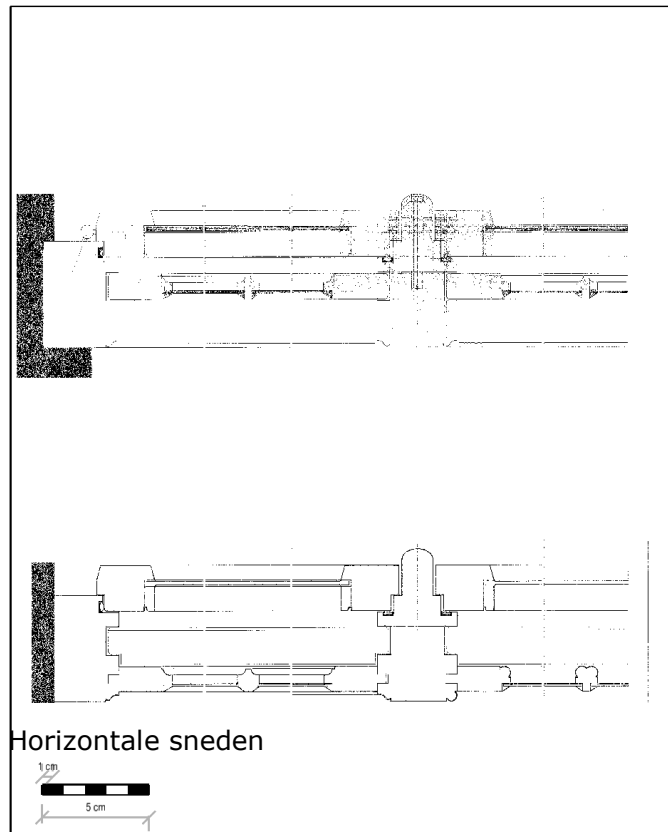

Buitenschrijnwerk - restauratie 1995 / terug naar oorspronkelijke schuiframen

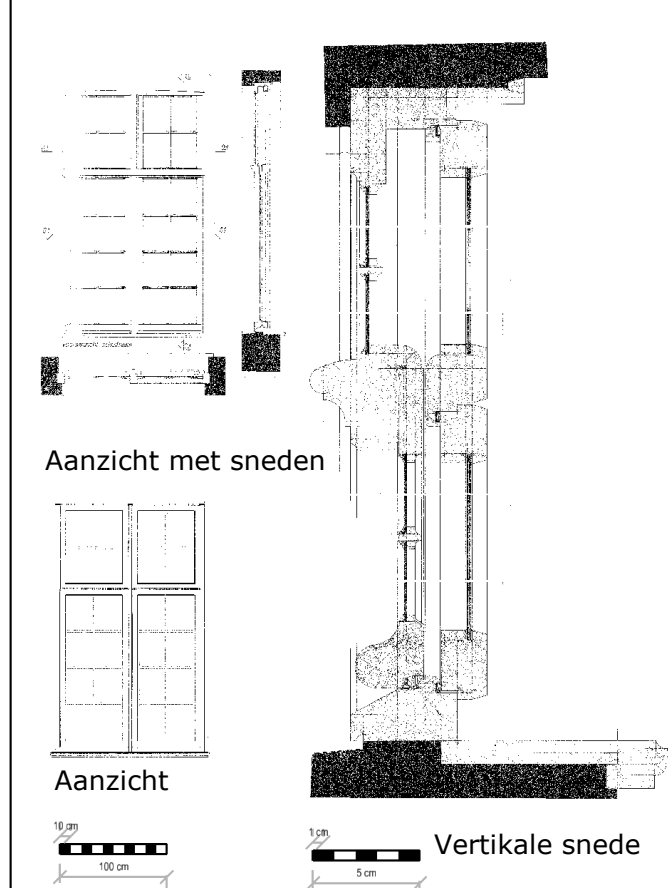
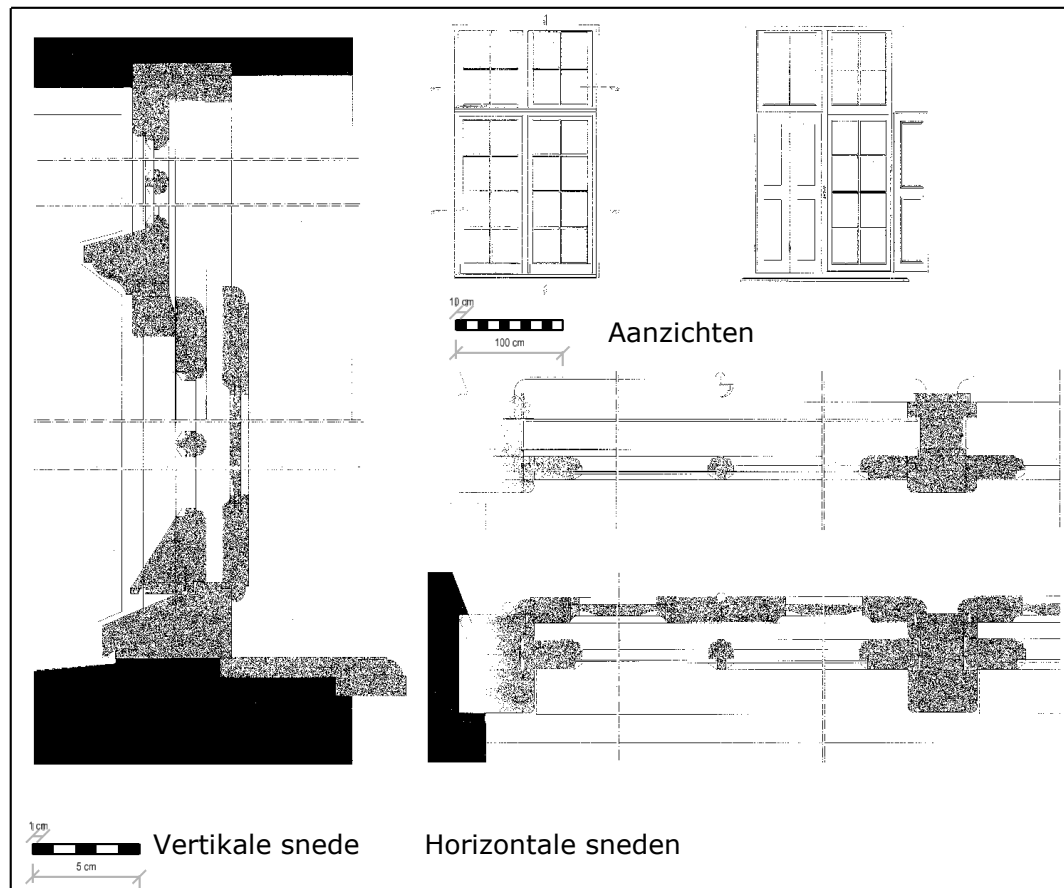

TOEKOMSTIG BEHEER

De restauratie met inbegrip van het buitenschrijnwerk werd uitgevoerd in 1995 – type eengezinswoning. De gevels, daken en buitenschrijnwerk zullen om de 7 jaar (maximaal) voorwerp zijn van onderhouds –en schilderwerken en dit afhankelijk van verschillende factoren zoals de oriëntering, oud of nieuw schrijnwerk, de kwaliteit van het initiële schilderwerk enz. Cfr. Beheerstabel en tabel beheersmaatregelen. Een woonentiteit in de toekomst te behouden.

Volgende onderhoudswerken volgens beheersplan: 2017

Verder wordt behoedzaam omgegaan met de zeldzame waardevolle interieurelementen. Indien restauratie zich opdringt, zal dit met zorg en volgens de regels van de kunst gebeuren.

3.1.12. FICHE 33 – BEELDBEPALENDE BIJGEBOUWEN & STRAATMEUBILAIR

BESCHRIJVING HISTORIEK – HUIDIGE TOESTAND

DUIVENTIL (geen kadasternr.)

Exterieur:

Tussen nrs. 10 en 12 pittoreske duiventil van één bouwlaag onder zadeldak (loodrecht op de straat, Vlaamse pannen): tuitgevel, vensters met afgeschuinde dagkanten. De duiventoren dateert uit de periode 1938-1939 (ontwerp J.&L. Viérin)

Uitgevoerde werken:

Restauratie: 1994, samen met huisnr. 10

KAPEL (nr. 22b - kad: 1638h)

Geschilderd bakstenen kapelletje gebouwd in 1938-1939 in een historisende stijl.
Buitenschrijnwerk: glas-in-lood-raam

FIETSEBERGINGEN

Bij huisnr. 6

Beschilderd eenlaags gebouw afgedekt met schilddak (Vlaamse pannen)
Ontworpen door Marc Meulemeester (Stad Brugge, Dienst patrimoniumbeheer) in zelfde stijl, goed en discreet geïntegreerd in de begijnhofsite (cfr.pittoreske stijl J&L. Viérin).

Bij huisnr. 50

Beschilderd eenlaags gebouw, afgedekt met zadeldak (Vlaamse pannen)
Ontworpen door Marc Meulemeester (Stad Brugge, Dienst patrimoniumbeheer) in zelfde stijl, goed en discreet geïntegreerd in de begijnhofsite

ORANGERIE

19^{de}-eeuwse berging in kloostertuin.
Een baksteen eenlaags gebouw geritmeerd door rondboognissen met venster –en deuropening.
In gebruik als tuinberging.

POMPEN

In de site zijn verschillende pompen gietijzeren opgesteld. Ze dateren (veelal) uit de jaren 1980-1990 en benadrukken het pittoreske imago van de site.

FOTO'S EXTERIEUR



Kapel 22B – zijgevel (inkom)



Kapel 22b - voorgevel



Kapel 22b - binnenzijde



Duiventil



Duiventil



Orangerie



Fietsenberging bij huisnr. 6



Pomp in de steert



Pomp in de steert

PLANNEN

Gevels duiventil 1996

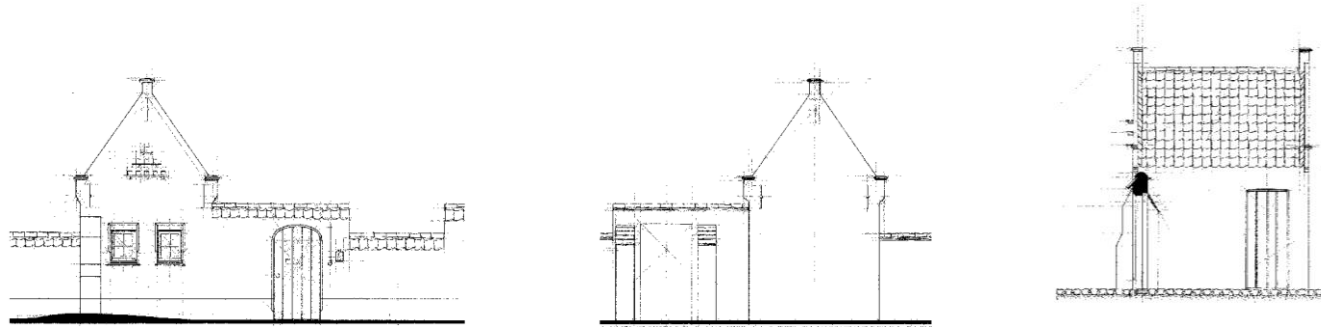

TOEKOMSTIG BEHEER

Zowel de duiventil, kapel als de pompen maken deel uit van het begijnhof. De fietsenbergingen zijn later bijgebouwd, maar goed geïntegreerd in de site, en vormen heden een onderdeel van het begijnhof. Al deze beeldbepalende gebouwen zullen in de toekomst hun bestemming blijven behouden.

Zij zullen om de max. 7 jaar worden onderworpen aan onderhoudswerken, Crf. Beheerstabel & tabel beheersmaatregelen

Volgende onderhoudswerken volgens beheersplan: telkens samen met de naastgelegen panden ifv hoogdringendheid.

BESCHRIJVING HISTORIEK – HUIDIGE TOESTAND**REIEMUREN**Exterieur:

Bakstenen reimuur, eind 16^{de} eeuw? Aan de basis zullen nog 13^{de}-eeuwse moefen bewaard zijn. Een gedeelte van de reimuur is volledig moeten hermetseled worden in 1989.

Uitgevoerde werken:

Restauratie in 1997 bij muren rondom huisnr. 2

BEGIJNHOFMUREN

Begijnhofmuur (1890 stadsarchitect Louis Delacenserie, na aanleg Prof.dr. J. Sebrechtsstraat). De muur met steunberen is aan de kant van de Begijnenvest verlaagd in de jaren 1984 om de leefkwaliteit van de woningen Begijnhof 13-17 te verbeteren. Aan de Prof.dr. J. Sebrechtsstraat is de hoogte aangehouden (de poortdoorgang werd wel aangepast/gewijzigd o.m. nog in 2002).

Er zijn ook bakstenen scheidingsmuren met het monasterium, met de huizen aan Oostmeers/Wevershof die uit de jaren 1930 dateren. Renovatie of onderhoud is meestal meegenomen met het onderhoud en/of renovatie van het huis.

FOTO'S EXTERIEUR

Wijnaerbrug



Muur bij huisnr. 1 & 3



Muur achter kerk



Muur achter kerk en huisnr. 7



Muur huisnr. 11



Muur huisnr. 11



poort



Muur langs begijnvest



Muur langs begijnvest



Muur & hoekhuis OCMW



Prof. Dr. J. Sebrechtsstraat



Zijgevel huisnr. 54 & vervolg straatmuur

FOTO 'S INTERIEUR



Zijgevel huisnr. 54 & vervolg straatmuur



Straatmuur Prof. Dr. J. Sebrechtsstraat



Straatmuur Prof. Dr. J. Sebrechtsstraat



Poort in straat muur Prof. Dr. J. Sebrechtsstraat



Tuinmuur vanaf poort Prof. Dr. J. Sebrechtsstraat



Tuinmuur achter monasterium



Tuinmuur achter monasterium



Tuinmuur achter monasterium



Tuinmuur tussen nr. 17 & hoekhuis OCMW



Achter huizen 12-8



Achter huizen 12-6

BESCHRIJVING HISTORIEK – HUIDIGE TOESTAND

Interieur:
Niet van toepassing

PLANNEN

Grondplannen 1989 – restauratie tuin –en reiegevel bij huisnr. 7 – kerk - poort

Bestaande toestand

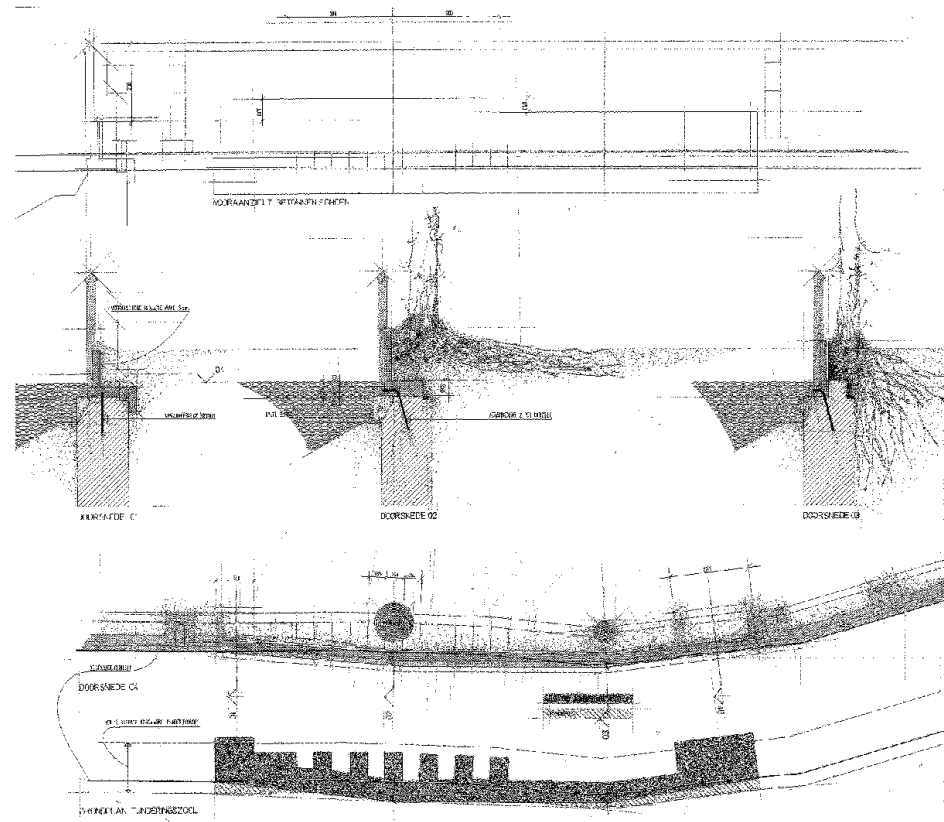
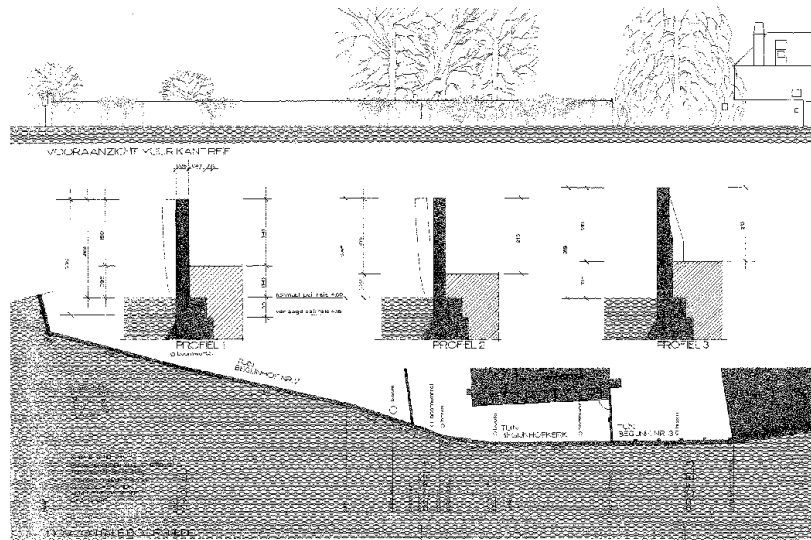

Nieuwe toestand

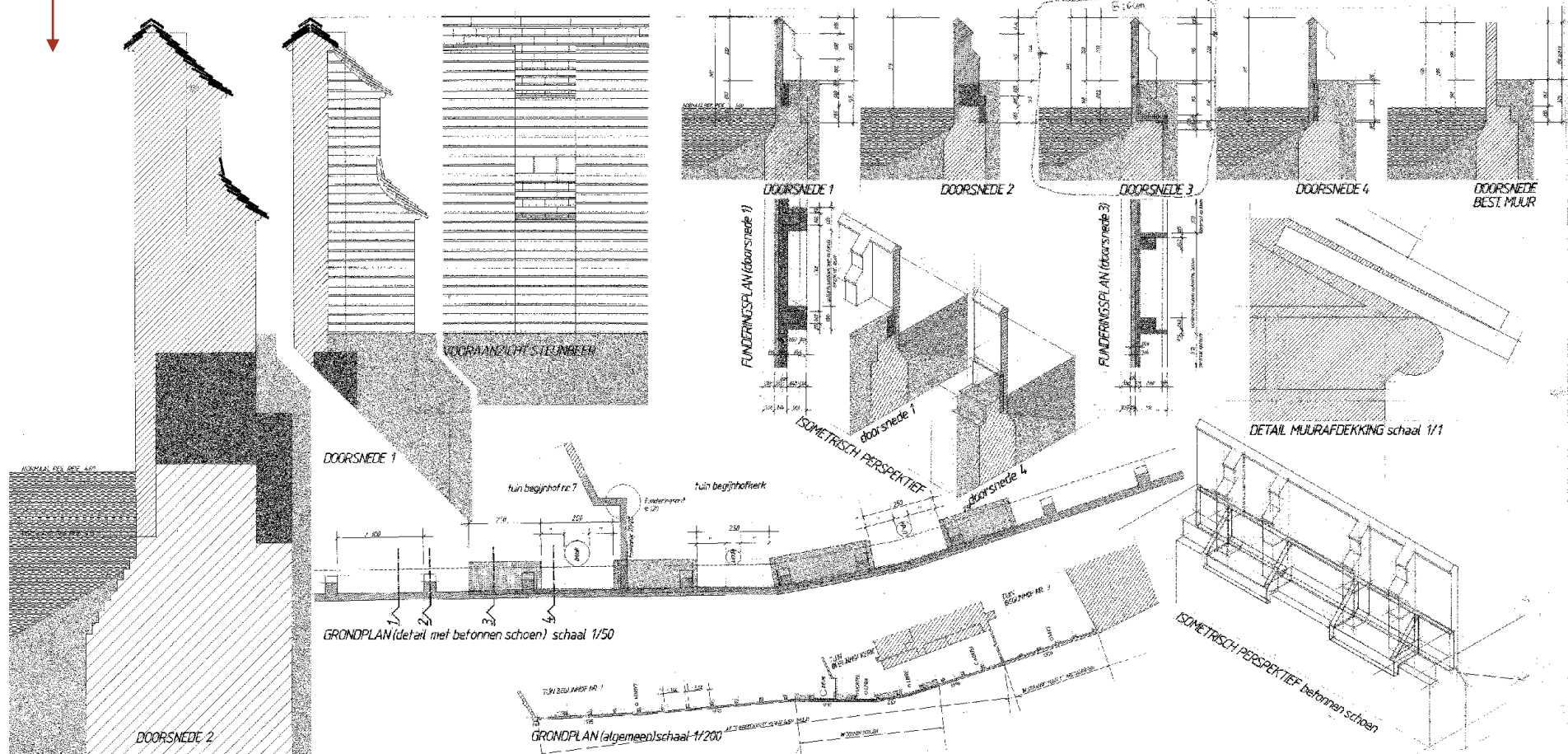

Grondplannen 1997 – restauratie tuin –en reiegevel bij huisnr. 2

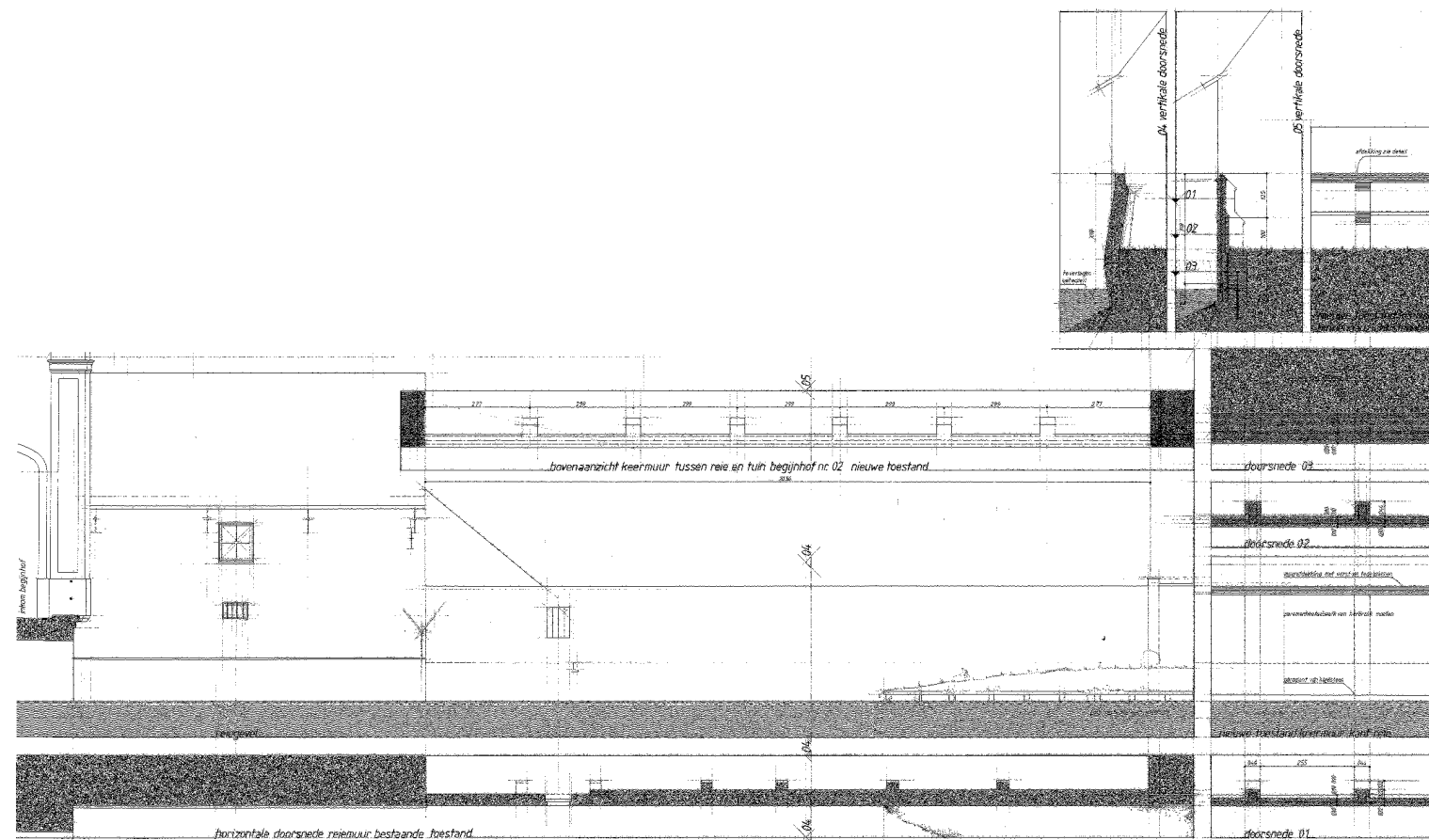

TOEKOMSTIG BEHEER

De muren werden steeds gerestaureerd bij de woningen of aanpalende entiteiten die onderhouds –of restauratiewerken ondergingen. De straat, tuin –en reiemuren zullen uiteraard hun bestemming blijven behouden en samen geïnspecteerd en indien nodig gerenoveerd worden met de entiteiten die aan de beurt zijn tijdens de onderhoudswerken. Crf. tabel beheersmaatregelen

Volgende onderhoudswerken volgens beheersplan: volgens hoogdringendheid tesamen met de aanpalende tuinen of entiteiten die onderhoudswerken zullen ondergaan

BESCHRIJVING HISTORIEK – HUIDIGE TOESTANDExterieur:

Voormalige pastorie van de sinds XIII opgerichte Begijnhofparochie - zoals gebruikelijk gelegen buiten het hof en ondertussen aangebouwd naar het plein toe. Hoekpand met de reie van vier ongelijke + vijf traveeën en twee bouwlagen onder achteraan afgewolfd zadeldakdak (n ⊥ plein; Vlaamse pannen); oorspronkelijk opklimmend tot XVII doch gevel gesloopt en herbouwd als "Kunstige Herstelling" van 1905 n.o.v. architect L. Delacenserie (Brugge).

Neobarokke, verankerde, bakstenen trapgevel (8 trappen + topstuk waarop bolmotief) met gebruik van Euvillesteen voor plint en sierelementen. Typische hoek- en negblokken, geblokte deuromlijsting met oren en druiplijst, geblokte ontlastingsbogen met open voeg en mascarons, bolkozijnen en speklagen. Glas-in-loodramen. Rechthoekige deur in geprofileerde omlijsting met oren en groot, gedeeld bovenlicht. Beeld van Maria met Kind uit XVII-XVIII. Smeedijzeren lantaarn met vergulde versiering.

Oudere, verankerde zijgevel met meerdere bouwsporen. Bronzen herdenkingsplaat met bas-reliëfvoorstelling van "HECTOR HOORNAERT PASTOR / 1851-1922", gesigneerd Huygelin. Voorts vensters, op de eerste bouwlaag met diefijzers. Twee imposante, verankerde schoorsteenschachten. Aan noordzijde, dakvenster met verankerde puntgevel en venster in segmentboognis. Verankerde, bakstenen tuinmuur.

Aansluitende haakse vleugel van vijf traveeën en twee bouwlagen, onder afgesnuite bedaking, uit XIX A. Verankerde, geschilderde bakstenen lijstgevel afgeboord door kooflijst, ter hoogte van rechtertravee ingebouwd door lagere aanbouw. Rechthoekige vensters en één groot rondboogvenster met glas-in-loodraam ter hoogte van trappenhuis. Grote tuin, aangelegd in de jaren 1990 (met o.m. doolhof in buxus).

Buitenschrijnwerk:

- * voorgevel gelijkvloers: opendraaiende ramen met glas-in-lood-ramen en binnenluiken. Traliewerk voor de ramen.
- * voorgevel verdieping: opendraaiende ramen met glas-in-lood-ramen en voorzetramen.
- * achtergevel gelijkvloers: schuiframen met enkelvoudige beglazing. 2 schuiframen zonder kleine roedeverdelingen (verbouwing). 1 schuifraam met voorzetraam en 2 schuiframen zonder voorzetraam.
- * achtergevel verdieping: stalen raam met enkelvoudige beglazing en
- * zijgevel bijgebouw: opendraaiend raam met enkelvoudige beglazing.

Uitgevoerde werken:

Reiniging gevels en inrichting woning met hedendaags comfort uitgevoerd door de huurder in afspraak met het Monasterium in 1979-1980, aanleg tuin met 'doolhof'. Huurder heeft langlopend huurcontract met het monasterium De Wijngaard (nog ruim 20 jaar), draagt zelf de kosten voor het interieur.

FOTO'S EXTERIEUR

Voorgevel en linker zijgevel



Rechter zijgevel



Voorgevel



Achtergevel



Achtergevel – bijgebouw

FOTO 'S INTERIEUR



Bewaarde balkenlaag gelijkvloers



Schouw gelijkvloers



Inkom trap



Heilige drievuldigheid



inkomhal



Moerbalk gelijkvloers



Ingebouwde kast



Raam achtegev gelijkvl



Achtergev gelijkvl



Voorgevel gelijkvloers

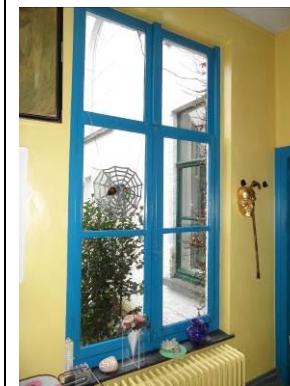

Zijgevel bijgebouw



Moerbalk verdieping



Voorgevel verdieping

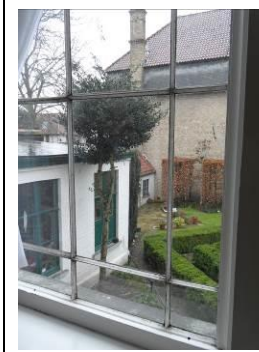

Stalen raam verdieping



kelder

BESCHRIJVING HISTORIEK - HUIDIGE TOESTAND

Interieur: Huis op L-vormige plattegrond. Moer- en kinderbalken zijn bewaard en ook de gebintes met schaargebintes en nokgebintes (gebinte in langshuis is van recentere datum). Op de benedenverdieping zit een zwart marmeren neobarokke schouw (geplaatst op het ogenblik van de restauratie in 1905?). Het huis was voor de renovatie in 1979 in gebruik als kantoren voor uitgeverij Desclée de Brouwer en sterk verwaarloosd. In 1977 was nog een laatgotische schouw aanwezig met op de mijter met voorstelling van de boodschap van Maria (is verplaatst naar monasterium). Beschilderde 19^{de}-eeuwse steektrap met bordes.

PLANNEN

Geen ter beschikking

TOEKOMSTIG BEHEER

Voorlopig wordt het onderhoud gedragen door de huurder van het pand

3.1.2. Landschappelijk erfgoed

3.1.21. Overzichtsplan diverse zones van het landschappelijk erfgoed

FICHE 0 – overzichtplan landschappelijk erfgoed

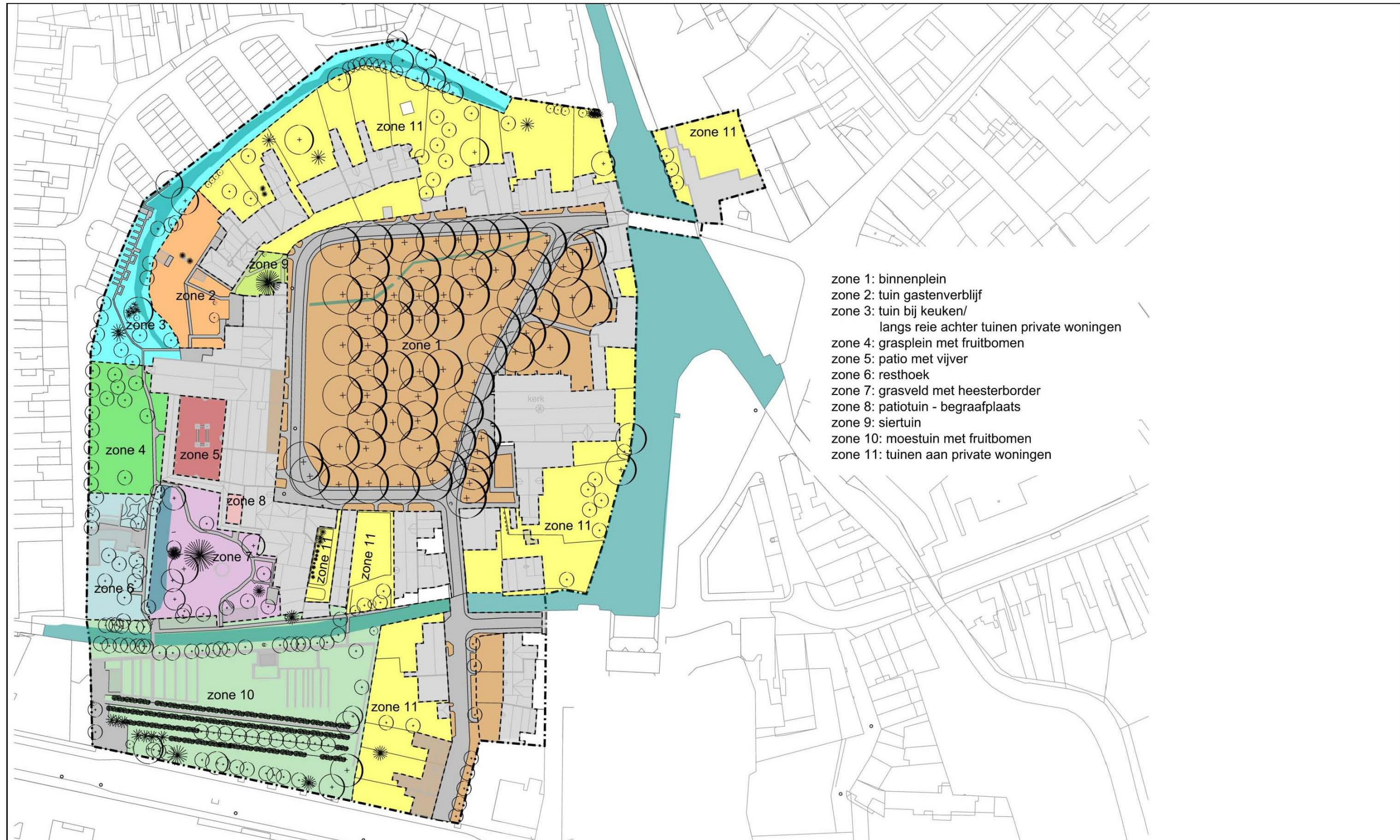

3.1.22. Inventarisatie per landschappelijke zone

- FICHE 1 – zone 1: Binnenplein
- FICHE 2 – zone 2: Tuinen Gastenverblijf (tuin bij huisnr. 22)
- FICHE 3 – zone 3: Tuin bij keuken / langs reitje achter tuin private woningen
- FICHE 4 – zone 4: Grasplein met fruitbomen
- FICHE 5 – zone 5: Patio met vijver
- FICHE 6 – zone 6: Resthoek
- FICHE 7 – zone 7: Grasveld met heesterborder
- FICHE 8 – zone 8: Patiotuin – begraafplaats
- FICHE 9 – zone 9: Siertuin
- FICHE 10 – zone 10: Moestuin met fruitbomen
- FICHE 11 – zone 11: Private tuinen horende bij de private woningen

Legende te lezen bij de beheerstabel toegevoegd per fiche:

- B: bomen**
- H: heesters**
- K: klimplanten**
- V: vaste planten**
- M: mixed border (gemengde border vaste planten/heesters)**
- P: paden**
- G: gazon**
- W: waterelementen**
- C: constructies (allerhande)**

SITUERING - MACROSCHAAL

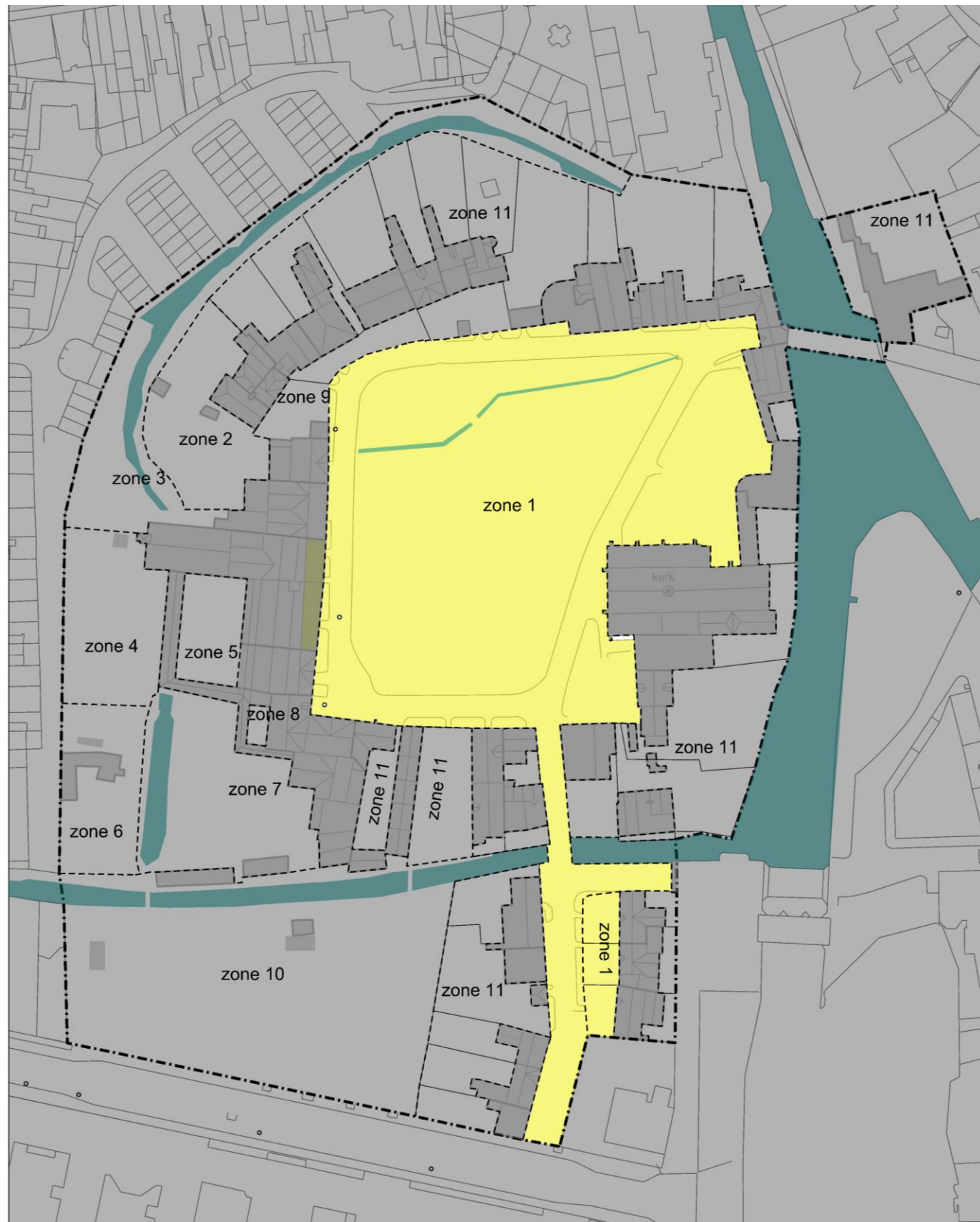

INPLANTING - DETAIL

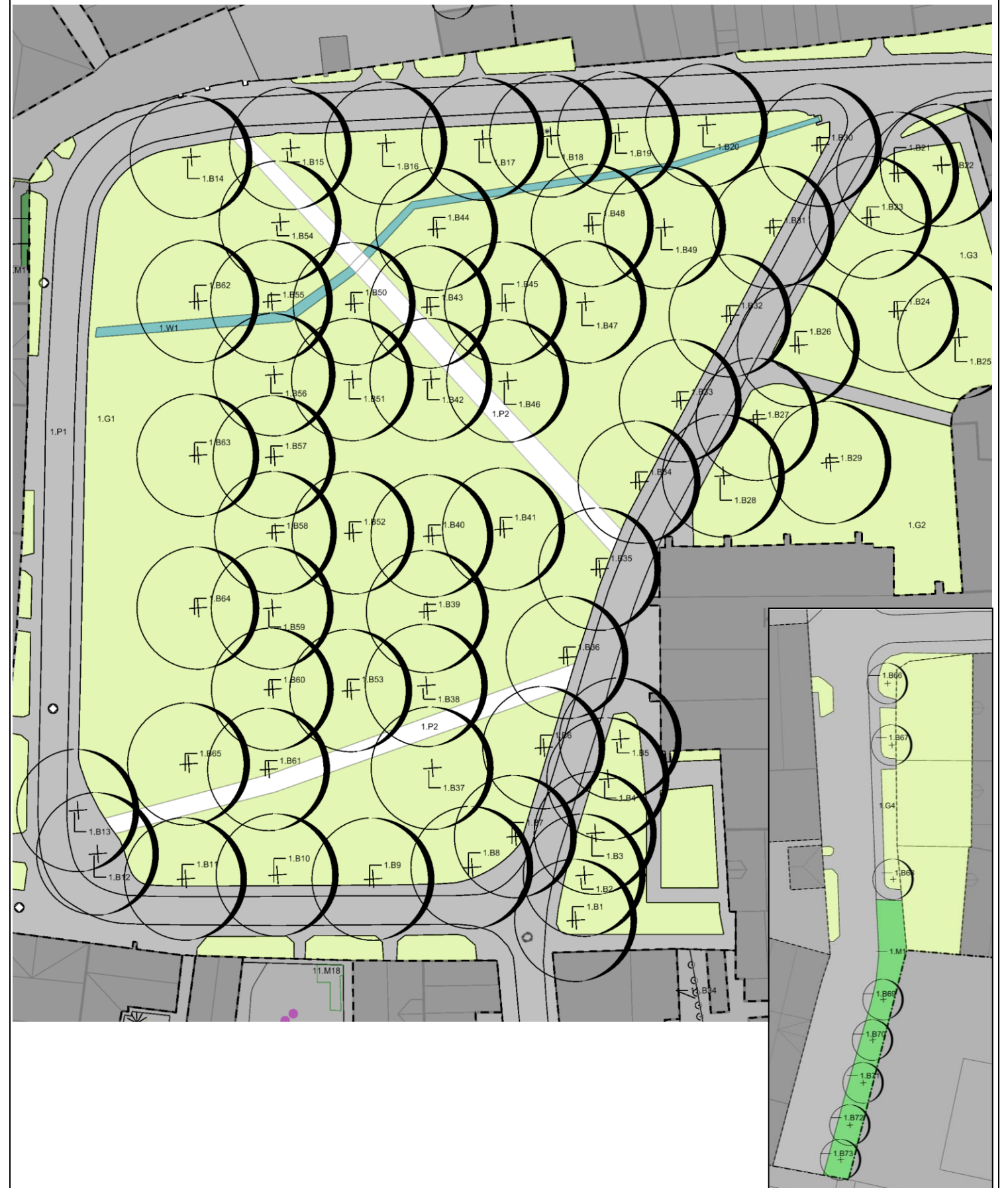

BESCHRIJVING HISTORIEK – HUIDIGE TOESTAND

Het binnenplein van het Begijnhof is een publieke ruimte. Het bevat een centraal gelegen grasplein met Canadapopulieren (*Populus x canadensis*), Gewone Es (*Fraxinus*) en Linde (*Tilia*) waaronder in het voorjaar Narcissen en Orchideeën (Gevlekte orchis, Bergnachtsorchis, Grote keverorchis en Brede Wespenorchis) bloeien.

De kruidlaag die hier aanwezig is, is zeer waardevol.

De paden rond het binnenplein bestaan uit kasseistenen. De voegvulling is cementgebonden.

De opbouw bomen/gazon is een structuur die reeds lange tijd onderdeel uitmaakt van het Begijnhofcomplex en een duidelijke landschappelijk erfgoedwaarde heeft. Op deze foto van ca 1903 is de historische context duidelijk te zien.



Beheersmaatregelen moeten uitgevoerd worden met oog op instandhouding van de huidige structuur bomen/gazon. Hierbij moet tevens rekening gehouden worden met de bestaande en gewenste soortendiversiteit.

TOEKOMSTIG BEHEER

Verantwoording beheer

Doordat de bomen al een bepaalde/behoorlijke ouderdom hebben, is een verjonging in de toekomst gewenst. Een veteranensnoei behoort ook tot de mogelijkheden.

Het grasland met waardevolle beplanting moet volledig behouden blijven. Het onderhoud dient daarop afgestemd te worden om de waardevolle beplanting in stand te kunnen houden.

De paden zijn gevoegd met cementgebonden voegvulling. Onkruidgroei is hier gering. Indien noodzakelijk kan de voegvulling (plaatselijk) vernieuwd worden.

Beheersmaatregelen: volgens beheertabel

Tijdstip uitvoering volgens beheerstabel

Gazon:

intensief onderhoud

- eerste keer te maaien als narcissen en orchideeën afgestorven zijn. Daarna intensief te onderhouden:
 - jaarlijks: 7x te maaien vanaf juli tot oktober
 - jaarlijks: 4x bladervrij maken
 - tweejaarlijks: afboorden waar het gras aan de verharding grenst

Bomen:

- jaarlijks: controle/VTA
- tweejaarlijks: onderhoudssnoei of veteranensnoei.
- eenmalig: binnen 5 à 10 jaar: heraanplanting bomen (al dan niet gefasseerd). Bij nieuwe bomen is binnen de drie jaar een begeleidingssnoei noodzakelijk.

Paden:

- eenmalig: binnen 20 jaar: controle van voegvulling en heraanleg paden

FOTO'S



Heesterborders

- jaarlijks: wieden en hakken: 4x
- tweejaarlijks: onderhoudssnoei
- jaarlijks: vervangen afgestorven vaste planten/heesters
- éénmalig binnen 5 jaar: omvormen tot gazonzone

Toekomst

Binnenplein met bomen en natuursteenverharding.

Beheersmaatregelen die in aanmerking komen voor premie

Volgende beheersmaatregelen komen niet voor premie in aanmerking:

- beheer heestermassieven
- onderhoud paden
- bladvrij maken van de gazonzones.

De overige onderhoudsdaden komen voor premie in aanmerking aangezien de site een sterk landschappelijke erfgoedwaarde heeft.

Voor de uit te voeren werken waarvoor een premie wordt aangevraagd, moet bij het Agentschap voor Onroerend Erfgoed een toelating bekomen worden.



zone	nummer	omschrijving	eenheid	diameter (boom)	hoeveelheid	opmerkingen	onderhoudstaken voor eventuele omvorming/vervanging					onderhoudstaken na eventuele omvorming/vervanging		werken komen in aanmerking voor premie
							jaarlijkse, terugkerende onderhoudstaken	2-jaarlijkse, terugkerende onderhoudstaken	5-jaarlijkse, terugkerende onderhoudstaken	eenmalige onderhoudstaken binnen 5 jaar	eenmalige onderhoudstaken binnen 10 jaar	jaarlijkse, terugkerende onderhoudstaken	2-jaarlijkse, terugkerende onderhoudstaken	

ZONE 1: BINNEPLEIN

1	B1	<i>Tilia</i>	st	70	1		controle VTA	onderhoudssnoei							X
1	B2	<i>Tilia</i>	st	50	1		controle VTA	onderhoudssnoei							X
1	B3	<i>Tilia</i>	st	60	1		controle VTA	onderhoudssnoei							X
1	B4	<i>Tilia</i>	st	50	1		controle VTA	onderhoudssnoei							X
1	B5	<i>Tilia</i>	st	45	1		controle VTA	onderhoudssnoei							X
1	B6	<i>Tilia</i>	st	60	1		controle VTA	onderhoudssnoei							X
1	B7	<i>Tilia</i>	st	80	1		controle VTA	onderhoudssnoei							X
1	B8	<i>Tilia</i>	st	60	1		controle VTA	onderhoudssnoei							X
1	B9	<i>Tilia</i>	st	60	1		controle VTA	onderhoudssnoei							X
1	B10	<i>Tilia</i>	st	60	1		controle VTA	onderhoudssnoei							X
1	B11	<i>Tilia</i>	st	60	1		controle VTA	onderhoudssnoei							X
1	B12	<i>Tilia</i>	st	60	1		controle VTA	onderhoudssnoei							X
1	B13	<i>Tilia</i>	st	50	1		controle VTA	onderhoudssnoei							X
1	B14	<i>Tilia</i>	st	50	1		controle VTA	onderhoudssnoei							X
1	B15	<i>Tilia</i>	st	60	1		controle VTA	onderhoudssnoei							X
1	B16	<i>Tilia</i>	st	40	1		controle VTA	onderhoudssnoei							X
1	B17	<i>Tilia</i>	st	50	1		controle VTA	onderhoudssnoei							X
1	B18	<i>Tilia</i>	st	40	1		controle VTA	onderhoudssnoei							X
1	B19	<i>Tilia</i>	st	40	1		controle VTA	onderhoudssnoei							X
1	B20	<i>Tilia</i>	st	40	1		controle VTA	onderhoudssnoei							X
1	B21	<i>Tilia</i>	st	50	1		controle VTA	onderhoudssnoei							X
1	B22	<i>Tilia</i>	st	70	1		controle VTA	onderhoudssnoei							X
1	B23	<i>Tilia</i>	st	50	1		controle VTA	onderhoudssnoei							X
1	B24	<i>Fraxinus excelsior</i>	st	40	1	Holte in stam	controle VTA	onderhoudssnoei		rooien + vervangen		begeleidingssnoei 1ste 3j	onderhoudssnoei		X
1	B25	<i>Fraxinus excelsior</i>	st	80	1		controle VTA	onderhoudssnoei							X
1	B26	<i>Populus xcanadensis</i>	st	100	1		controle VTA	onderhoudssnoei							X
1	B27	<i>Populus xcanadensis</i>	st	130	1		controle VTA	onderhoudssnoei							X
1	B28	<i>Fraxinus excelsior</i>	st	10	1		controle VTA	onderhoudssnoei							X
1	B29	<i>Fraxinus excelsior</i>	st	60	1	Slechte gezondheidstoestand	controle VTA	onderhoudssnoei		rooien + vervangen		begeleidingssnoei 1ste 3j	onderhoudssnoei		X
1	B30	<i>Tilia</i>	st	50	1	Gaten in stam, holle stamvoet en kroon	controle VTA	onderhoudssnoei		rooien + vervangen		begeleidingssnoei 1ste 3j	onderhoudssnoei		X
1	B31	<i>Tilia</i>	st	45	1		controle VTA	onderhoudssnoei							X
1	B32	<i>Tilia</i>	st	50	1		controle VTA	onderhoudssnoei							X
1	B33	<i>Tilia</i>	st	50	1		controle VTA	onderhoudssnoei							X
1	B34	<i>Tilia</i>	st	50	1		controle VTA	onderhoudssnoei							X
1	B35	<i>Tilia</i>	st	60	1		controle VTA	onderhoudssnoei							X
1	B36	<i>Tilia</i>	st	45	1		controle VTA	onderhoudssnoei							X
1	B37	<i>Populus xcanadensis</i>	st	110	1		controle VTA	onderhoudssnoei/veteranensnoei		rooien + vervangen		begeleidingssnoei 1ste 3j	onderhoudssnoei		X
1	B38	<i>Populus xcanadensis</i>	st	100	1		controle VTA	onderhoudssnoei/veteranensnoei		rooien + vervangen		begeleidingssnoei 1ste 3j	onderhoudssnoei		X

zone	nummer	omschrijving	eenheid	diameter (boom)	hoeveelheid	opmerkingen	onderhoudstaken voor eventuele omvorming/vervanging					onderhoudstaken na eventuele omvorming/vervanging		werken komen in aanmerking voor premie
							jaarlijkse, terugkerende onderhoudstaken	2-jaarlijkse, terugkerende onderhoudstaken	5-jaarlijkse, terugkerende onderhoudstaken	eenmalige onderhoudstaken binnen 5 jaar	eenmalige onderhoudstaken binnen 10 jaar	jaarlijkse, terugkerende onderhoudstaken	2-jaarlijkse, terugkerende onderhoudstaken	
1	B39	<i>Populus x canadensis</i>	st	100	1		controle VTA	onderhoudssnoei/veteranensnoei		rooien + vervangen		begeleidingssnoei 1ste 3j	onderhoudssnoei	X
1	B40	<i>Populus x canadensis</i>	st	100	1		controle VTA	onderhoudssnoei/veteranensnoei		rooien + vervangen		begeleidingssnoei 1ste 3j	onderhoudssnoei	X
1	B41	<i>Populus x canadensis</i>	st	5	1	Dood	controle VTA			vellen in 2016		begeleidingssnoei 1ste 3j	onderhoudssnoei	X
1	B42	<i>Populus x canadensis</i>	st	100	1		controle VTA	onderhoudssnoei/veteranensnoei		rooien + vervangen		begeleidingssnoei 1ste 3j	onderhoudssnoei	X
1	B43	<i>Populus x canadensis</i>	st	100	1		controle VTA	onderhoudssnoei/veteranensnoei		rooien + vervangen		begeleidingssnoei 1ste 3j	onderhoudssnoei	X
1	B44	<i>Populus x canadensis</i>	st	120	1		controle VTA	onderhoudssnoei/veteranensnoei		rooien + vervangen		begeleidingssnoei 1ste 3j	onderhoudssnoei	X
1	B45	<i>Populus x canadensis</i>	st	30	1		controle VTA	onderhoudssnoei/veteranensnoei		rooien + vervangen		begeleidingssnoei 1ste 3j	onderhoudssnoei	X
1	B46	<i>Populus x canadensis</i>	st	100	1		controle VTA			vellen in 2016		begeleidingssnoei 1ste 3j	onderhoudssnoei	X
1	B47	<i>Populus x canadensis</i>	st	80	1		controle VTA	onderhoudssnoei/veteranensnoei		rooien + vervangen		begeleidingssnoei 1ste 3j	onderhoudssnoei	X
1	B48	<i>Populus x canadensis</i>	st	120	1		controle VTA	onderhoudssnoei/veteranensnoei		rooien + vervangen		begeleidingssnoei 1ste 3j	onderhoudssnoei	X
1	B49	<i>Populus x canadensis</i>	st	50	1		controle VTA	onderhoudssnoei/veteranensnoei		rooien + vervangen		begeleidingssnoei 1ste 3j	onderhoudssnoei	X
1	B50	<i>Populus x canadensis</i>	st	50	1		controle VTA	onderhoudssnoei/veteranensnoei		rooien + vervangen		begeleidingssnoei 1ste 3j	onderhoudssnoei	X
1	B51	<i>Populus x canadensis</i>	st	100	1		controle VTA	onderhoudssnoei/veteranensnoei		rooien + vervangen		begeleidingssnoei 1ste 3j	onderhoudssnoei	X
1	B52	<i>Populus x canadensis</i>	st	80	1		controle VTA	onderhoudssnoei/veteranensnoei		rooien + vervangen		begeleidingssnoei 1ste 3j	onderhoudssnoei	X
1	B53	<i>Populus x canadensis</i>	st	80	1		controle VTA	onderhoudssnoei/veteranensnoei		rooien + vervangen		begeleidingssnoei 1ste 3j	onderhoudssnoei	X
1	B54	<i>Populus x canadensis</i>	st	110	1		controle VTA	onderhoudssnoei/veteranensnoei		rooien + vervangen		begeleidingssnoei 1ste 3j	onderhoudssnoei	X
1	B55	<i>Populus x canadensis</i>	st	120	1		controle VTA	onderhoudssnoei/veteranensnoei		rooien + vervangen		begeleidingssnoei 1ste 3j	onderhoudssnoei	X
1	B56	<i>Populus x canadensis</i>	st	100	1		controle VTA	onderhoudssnoei/veteranensnoei		rooien + vervangen		begeleidingssnoei 1ste 3j	onderhoudssnoei	X
1	B57	<i>Populus x canadensis</i>	st	60	1		controle VTA	onderhoudssnoei/veteranensnoei		rooien + vervangen		begeleidingssnoei 1ste 3j	onderhoudssnoei	X
1	B58	<i>Populus x canadensis</i>	st	80	1		controle VTA	onderhoudssnoei/veteranensnoei		rooien + vervangen		begeleidingssnoei 1ste 3j	onderhoudssnoei	X
1	B59	<i>Populus x canadensis</i>	st	60	1		controle VTA	onderhoudssnoei/veteranensnoei		rooien + vervangen		begeleidingssnoei 1ste 3j	onderhoudssnoei	X
1	B60	<i>Populus x canadensis</i>	st	70	1		controle VTA	onderhoudssnoei/veteranensnoei		rooien + vervangen		begeleidingssnoei 1ste 3j	onderhoudssnoei	X
1	B61	<i>Populus x canadensis</i>	st	100	1		controle VTA	onderhoudssnoei/veteranensnoei		rooien + vervangen		begeleidingssnoei 1ste 3j	onderhoudssnoei	X
1	B62	<i>Populus x canadensis</i>	st	80	1		controle VTA	onderhoudssnoei/veteranensnoei		rooien + vervangen		begeleidingssnoei 1ste 3j	onderhoudssnoei	X
1	B63	<i>Populus x canadensis</i>	st	110	1		controle VTA	onderhoudssnoei/veteranensnoei		rooien + vervangen		begeleidingssnoei 1ste 3j	onderhoudssnoei	X
1	B64	<i>Populus x canadensis</i>	st	110	1		controle VTA	onderhoudssnoei/veteranensnoei		rooien + vervangen		begeleidingssnoei 1ste 3j	onderhoudssnoei	X
1	B65	<i>Populus x canadensis</i>	st	80	1		controle VTA	onderhoudssnoei/veteranensnoei		rooien + vervangen		begeleidingssnoei 1ste 3j	onderhoudssnoei	X
1	B66	<i>Tilia</i>	st	30	1		controle VTA	onderhoudssnoei						X
1	B67	<i>Tilia</i>	st	50	1		controle VTA	onderhoudssnoei						X
1	B68	<i>Tilia</i>	st	30	1		controle VTA	onderhoudssnoei						X

zone	nummer	omschrijving	eenheid	diameter (boom)	hoeveelheid	opmerkingen	onderhoudstaken voor eventuele omvorming/vervanging					onderhoudstaken na eventuele omvorming/vervanging		werken komen in aanmerking voor premie	
							jaarlijkse, terugkerende onderhoudstaken	2-jaarlijkse, terugkerende onderhoudstaken	5-jaarlijkse, terugkerende onderhoudstaken	eenmalige onderhoudstaken binnen 5 jaar	eenmalige onderhoudstaken binnen 10 jaar	jaarlijkse, terugkerende onderhoudstaken	2-jaarlijkse, terugkerende onderhoudstaken		
1	B69	<i>Acer pseudoplatanus</i>	st	60	1	geknot	controle VTA		knotten						X
1	B70	<i>Acer pseudoplatanus</i> 'Leopoldii'	st	30	1	geknot, stambeschadiging	controle VTA			verwijderen					X
1	B71	<i>Acer pseudoplatanus</i>	st	60	1	geknot	controle VTA		knotten						X
1	B72	<i>Acer pseudoplatanus</i> 'Leopoldii'	st	40	1	geknot	controle VTA		knotten						X
1	B73	<i>Acer pseudoplatanus</i>	st	60	1	geknot, in snoeiwonde ingerot	controle VTA		knotten		rooien + vervangen	begeleidingssnoei 1ste 3j	onderhoudssnoei		X
1	M1	<i>Ligustrum</i>	m ²				4x hakken en wieden, vervangen afgestorven vaste planten/heesters	onderhoudssnoei			omvormen tot gazonzone	16xmaaïen, 4x bladvrij maken	afboorden		
1	G1	<i>gazon</i>	m ²				4x bladvrij maken								
			m ²				maaibeheer (7xmaaïen)	afboorden							X
1	G2	<i>gazon</i>	m ²				4x bladvrij maken								
							maaibeheer (7xmaaïen)	afboorden							X
1	G3	<i>gazon</i>	m ²				4x bladvrij maken								
							maaibeheer (7xmaaïen)	afboorden							X
1	G4	<i>gazon</i>	m ²				4x bladvrij maken								
							maaibeheer (7xmaaïen)	afboorden							X
1	P1	<i>paden (Franse kasseistenen en kasseistenen)</i>	m ²				ijzervrij maken (frequentie afhankelijk van weer), 4x bladervrij maken, 3x onkruidbestrijding				heraanleg paden	ijzervrij maken (frequentie afhankelijk van weer), 4x bladervrij maken, 3x onkruidbestrijding			X (enkel heraanleg)
1	P2	<i>halfverhard pad</i>	m ²				4x bladervrij maken, 3x onkruidbestrijding				heraanleg paden	4x bladervrij maken, 3x onkruidbestrijding			X (enkel heraanleg)
1	W1	<i>waterloop</i>							baggeren						X

SITUERING – MACROSCHAAL

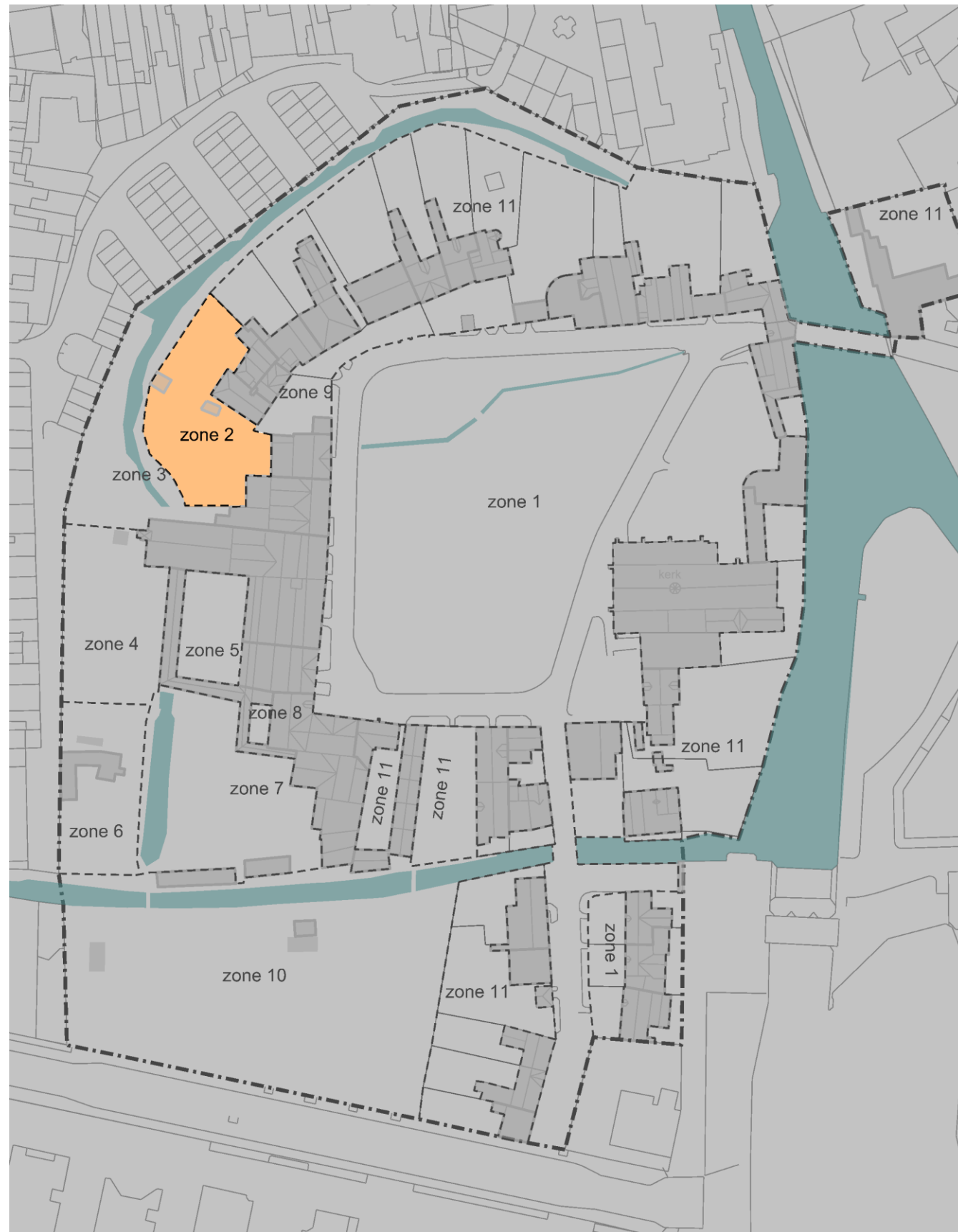

INPLANTING - DETAIL

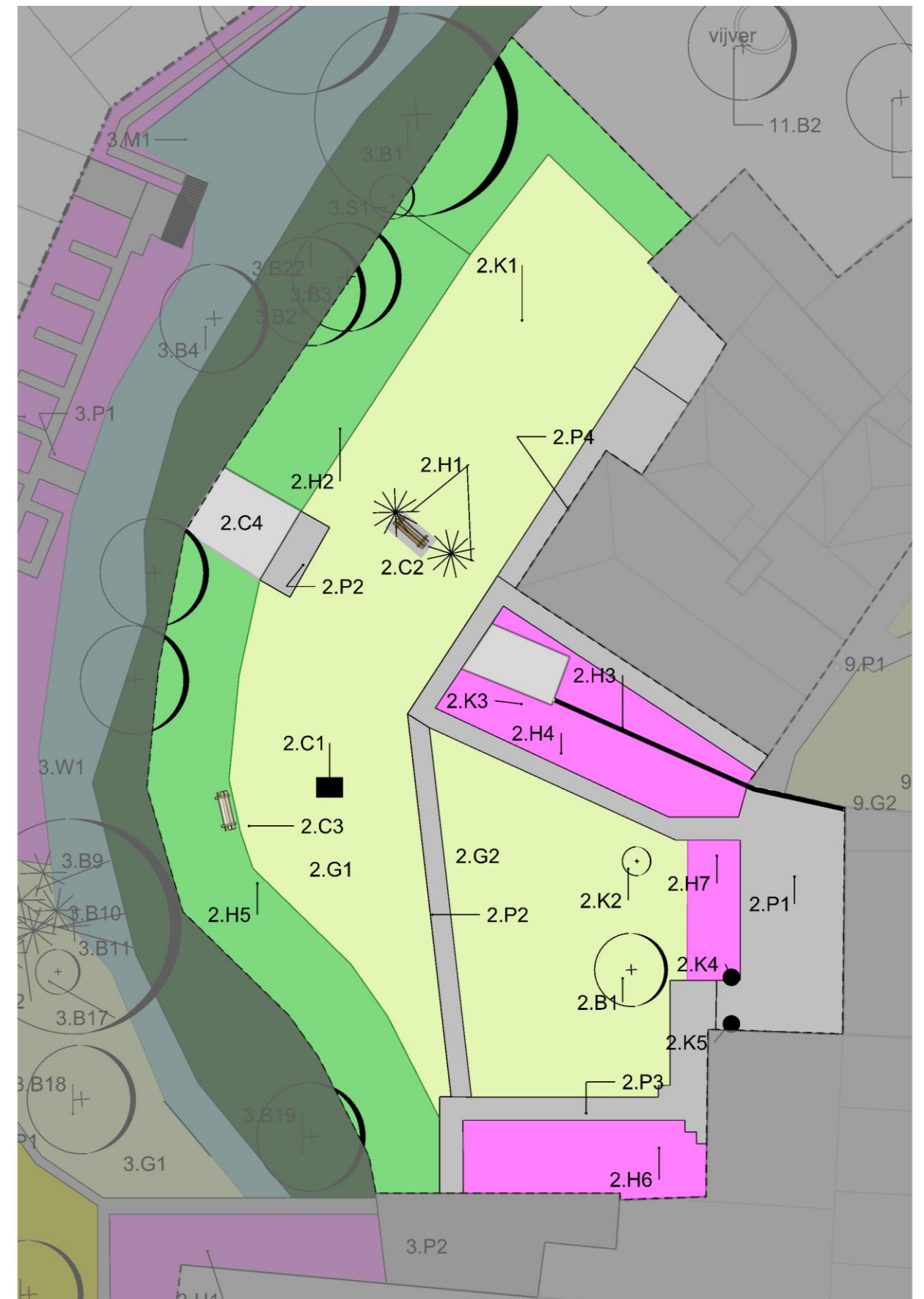

BESCHRIJVING HISTORIEK – HUIDIGE TOESTAND

Op oud fotomateriaal is zichtbaar dat reeds vanaf 1900 in de nabijheid van het begijnhofcomplex een siertuin aanwezig was. Deze structuur is er gekomen na de 17^{de} eeuwse uitbreiding waar het pleinbegijnhof evolueerde naar een begijnhoftype van het gemegde type. Dit is momenteel nog duidelijk zichtbaar in de zones 2, 4 en 7.
De oorspronkelijke toestand heeft een duidelijke landschappelijke erfgoedwaarde.

In de tuin van het gastenverblijf is er centraal een grasplein, waarin een Catalpa bignonioides staat (trompetboom). Rondom de verharding zijn vaste planten en heesterborders aangelegd met hierin een grote variatie aan soorten. De meeste heesters hier zijn gesnoeid. Tegen elke vrije muur staan klimplanten, voornamelijk klimrozen.

De verharding (deels natuursteentegels, deels betontegels) is oneffen en de voegvulling is niet-cementgebonden. Onkruidgroei is hier aldus onoverkomelijk.

TOEKOMSTIG BEHEER

Verantwoording beheer

Doel is om de tuinzone (idem bij zone 4 en 7) terug te linken aan het historisch kader en te linken met elkaar. Dit kan gerealiseerd worden door een (gedeeltelijke) herinrichting, de heraanleg van paden door deze tuinzone en andere tuinzones en het verwijderen bouwkundige elementen zonder erfgoedwaarde.

De vaste planten- en heesterborders en de klimplanten hebben een (geringe) opschik nodig. Indien nodig is een aanvulling/gedeeltelijke verjonging noodzakelijk.
Gelet op het gebruikskarakter van deze tuinzone, moet het gazon intensief gemaaid worden.

Beheersmaatregelen: zie beheerstabel

Tijdstip uitvoering volgens beheerstabel

Bomen:

- jaarlijks: controle/VTA
- 2-jaarlijks: onderhoudssnoei

Klimplanten:

- jaarlijks: wieden en hakken: 4x
- jaarlijks: onderhoudssnoei - onderhoudswerken
- eenmalig: binnen 10 jaar: gedeeltelijke verjonging

Vaste planten en heesterborders

- jaarlijks: wieden en hakken: 4x
- jaarlijks: onderhoudssnoei
- jaarlijks: vervangen afgestorven vaste planten/heesters
- indien noodzakelijk, moeten borders verjongd worden
-

Rozenborder

- jaarlijks: wieden en hakken: 4x
- jaarlijks: onderhoudssnoei
- jaarlijks: vervangen afgestorven vaste planten/heesters
- eenmalig: binnen 10 jaar: gedeeltelijke verjonging

Gazon:

intensief maaibeheer

- jaarlijks: 16x te maaien vanaf maart tot oktober
- jaarlijks: 4x bladervrij maken
- tweejaarlijks: afboorden waar het gras aan de verharding grenst

Bouwkundige elementen (gemetst tuinhuis)

Beheer vlg. hfdst. 6.2.2

FOTO'S



Bouwkundige elementen pergola / zitbank

- deze constructies zijn niet passend in dit kader. Binnen 5 jaar dienen deze constructies verwijderd te worden. Zitbank kan verplaatst worden naar andere locatie.

Paden:

- Jaarlijks: branden verharding
- eenmalig: binnen 5 jaar: controle van voegvulling en eventueel vervangen met natuursteen tegels/klinkers
- éénmalig: binnen 10 jaar: opmaak nieuw ontwerpplan waarbij verharding wordt heraangelegd.

Beheersmaatregelen die in aanmerking komen voor een premie

Beheersmaatregelen waarbij de erfgoedwaarde van de tuinzone (en aansluitende tuinzones) verhoogt worden :

- heraanleg paden binnen een op te maken ontwerpplan waarbij een eenheid wordt bekomen tussen de verschillende tuinonderdelen en daarbij rekening wordt gehouden met het historisch kader en historisch herstel van de landschappelijke site. Materiaalgebruik vormt een aandachtspunt.
- Onderhoud markante bomen.

Voor deze uit te voeren werken waarvoor een premie wordt aangevraagd, moet bij het Agentschap voor Onroerend Erfgoed een toelating bekomen worden.

Gazononderhoud, algemeen onderhoud heesters/vaste planten/paden en omvormingswerken borders, komen niet in aanmerking voor premie.

Toekomst

Siertuin bij het gastenverblijf.

zone	nummer	omschrijving	eenheid	diameter (boom)	hoeveelheid	opmerkingen	onderhoudstaken voor eventuele omvorming/vervanging					onderhoudstaken na eventuele omvorming/vervanging		werken komen in aanmerking voor premie	
							jaarlijkse, terugkerende onderhoudstaken	2-jaarlijkse, terugkerende onderhoudstaken	5-jaarlijkse, terugkerende onderhoudstaken	eenmalige onderhoudstaken binnen 5 jaar	eenmalige onderhoudstaken binnen 10 jaar	jaarlijkse, terugkerende onderhoudstaken	2-jaarlijkse, terugkerende onderhoudstaken		
ZONE 2: TUIN GASTENVERBLIJF															
2	B1	<i>Catalpa bignonioides</i>	st	53	1	Schuin, goede gezondheid, latten tegen stam	controle VTA	onderhoussnoei		vervangen steunstaken					X
2	K1	<i>Rosa sp.</i>	st		3		onderhoudssnoei, 4xwieden				gedeeltelijke verjonging	onderhoudssnoei			
2	K2	<i>Rosa sp.</i>	st	5	1	op stam	onderhoudssnoei, 4xwieden				gedeeltelijke verjonging	onderhoudssnoei			
2	K3	<i>Rosa sp.</i>	st		1	Klimrozen	onderhoudssnoei, 4xwieden				gedeeltelijke verjonging	onderhoudssnoei			
2	K4	<i>Wisteria sinensis (Blauwe regen)</i>	st		1		onderhoudssnoei, 4xwieden								
2	K5	<i>Wisteria sinensis (Blauwe regen)</i>	st		1		onderhoudssnoei, 4xwieden								
2	H1	<i>Taxus baccata</i>	st		2	Snoeivorm, slechte gezondheid	scheerbeurten - 2x/jaar, 4xwieden			verwijderen					
2	H2	niet onderhouden vaste planten- en heesterborder	m ²			Met oa. buxus, Ilex, Picea + spontane kruidlaag met boterbloem	onderhoudssnoei, vervangen afgestorven planten, 4xwieden								
2	H3	niet onderhouden vaste planten- en heesterborder	m ²			Met oa. <i>Aucuba</i> , <i>Fatsia</i> , <i>Euonymus</i> , geringe opschik en snoei nodig	onderhoudssnoei, 4xwieden, vervangen afgestorven planten								
2	H4	niet onderhouden vaste planten- en heesterborder	m ²			Met oa. Pioen, vrouwenmantel, muurbloem	opschik, 4xwieden, vervangen afgestorven planten								
2	H5	heestermassief	m ²			Met <i>Aucuba</i> , <i>Corylus</i> , <i>Hydrangea</i> , <i>Cornus</i> + kruidachtigen.	onderhoudssnoei, vervangen afgestorven planten, 4xwieden			verjonging massief		onderhoudssnoei, vervangen afgestorven planten			
2	H6	border	m ²			<i>Bergenia</i> , <i>Philadelphus</i> , <i>Hydrangea</i> . Verjongen nodig	opschik, 4xwieden, vervangen afgestorven planten								
2	H7	rozenborder	m ²				onderhoudssnoei				gedeeltelijke verjonging	onderhoudssnoei, 4xwieden, vervangen afgestorven planten			
2	G1	gazon	m ²				intensief maaibeheer: 16xmaaieren, 4x bladvrij maken	afboorden							
2	G2	gazon	m ²				intensief maaibeheer: 16xmaaieren, 4x bladvrij maken	afboorden							

zone	nummer	omschrijving	eenheid	diameter (boom)	hoeveelheid	opmerkingen	onderhoudstaken voor eventuele omvorming/vervanging					onderhoudstaken na eventuele omvorming/vervanging		werken komen in aanmerking voor premie
							jaarlijkse, terugkerende onderhoudstaken	2-jaarlijkse, terugkerende onderhoudstaken	5-jaarlijkse, terugkerende onderhoudstaken	eenmalige onderhoudstaken binnen 5 jaar	eenmalige onderhoudstaken binnen 10 jaar	jaarlijkse, terugkerende onderhoudstaken	2-jaarlijkse, terugkerende onderhoudstaken	
2	C1	bloembak	st		1	Niet passend				verwijdering				
2	C2	pergola/bank/verharding	st		1					verplaatsen bank / verwijdering pergola/verwijdering verharding				
2	C3	Zitbank	st		1					nieuw pad naar zitbank				
2	C4	tuinhuis (gemetst + pannendak)	st		1				instandhouding					
2	P1	natuursteentegels	m ²			voegvulling - cementgebonden	branden			controle voegvulling en eventueel vervangen	heraanleg terras en pad	branden		X heraanleg
2	P2	betonstraatstenen	m ²				branden			controle voegvulling en eventueel vervangen	heraanleg terras en pad	branden		X heraanleg
2	P3	kleiklinkers	m ²				branden			controle voegvulling en eventueel vervangen	heraanleg terras en pad	branden		X heraanleg
2	P4	betontegels	m ²				branden			controle voegvulling en eventueel vervangen	heraanleg terras en pad	branden		X heraanleg

SITUERING – MACROSCHAAL

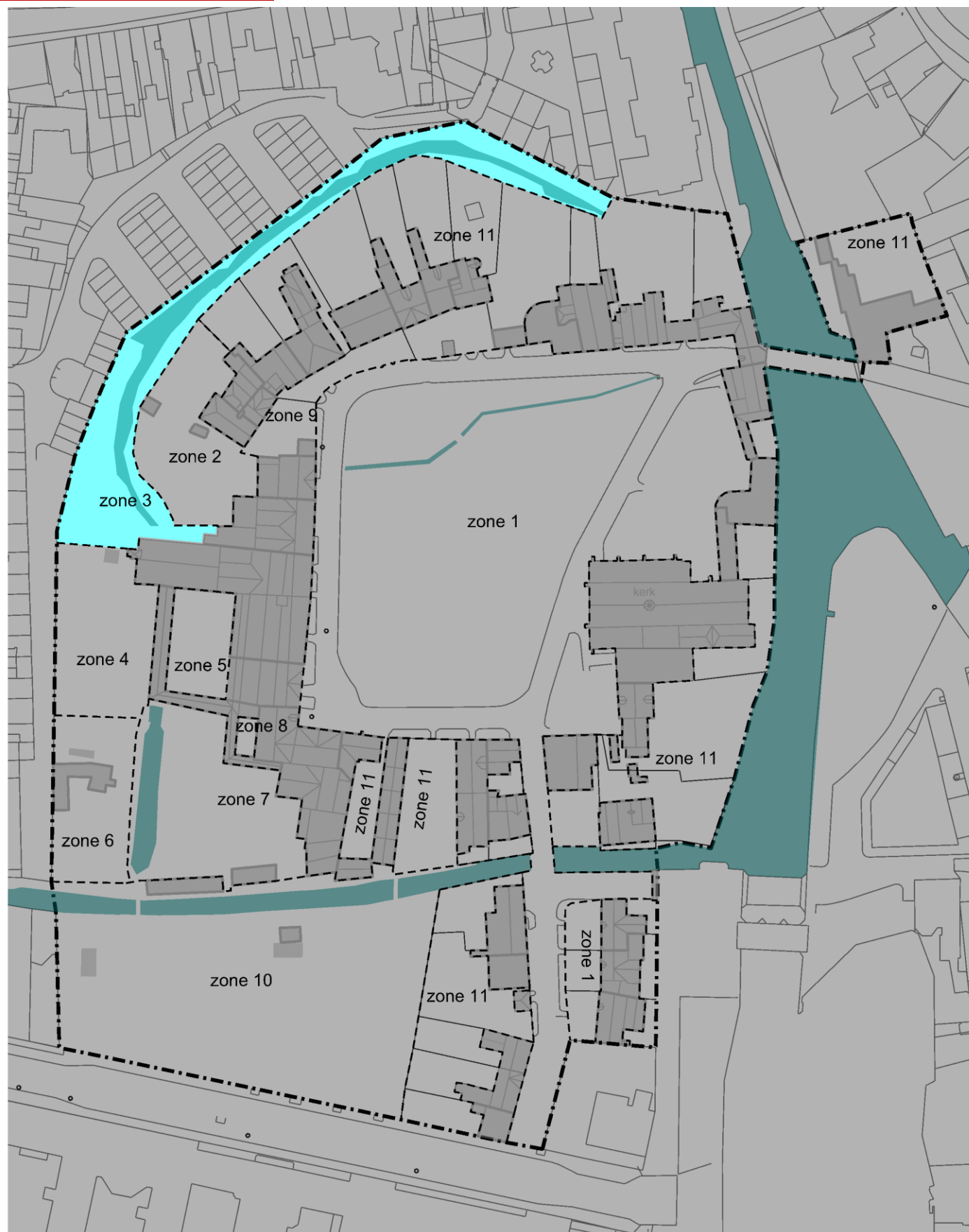

INPLANTING - DETAIL



BESCHRIJVING HISTORIEK – HUIDIGE TOESTAND

Aangezien de reien al sinds het ontstaan van Brugge prominent aanwezig waren als 'zijkeden' die via de site van het Begijnhof de brugse binnenstad binnendrong, wordt dit aanzien als een element met duidelijke erfgoedwaarde. Hierbij wordt tevens opgemerkt dat de reie door de volledige Begijnhofsite loopt (zone 3, zone 7 en zone 10) waardoor de verschillende tuinzones een merkbare link krijgen met elkaar en het erfgoedkarakter van de site versterkt wordt.

In zone 3 vindt je een moestuin (met compostbak), een pergolaconstructie met kiwi's en een sterk uitgegroeide heestergordel langs het reitje dat loopt achter de tuinen van de private woningen. De zone wordt tevens gekenmerkt door diverse slecht onderhouden mixed borders. De moestuin, de pergolaconstructie en de plantenzones tonen een verwaarloosde indruk. Er zijn bomen aanwezig zowel langs de reie, centraal in zone 3 als tegenaan de tuinmuur (lindes). De lindes langs de tuinmuur vormen een geheel met de lindenrij in zones 4 en 6.

TOEKOMSTIG BEHEER

Verantwoording beheer

De vaste planten- en heesterborders dienen omgevormd te worden tot een natuurlijke kruidlaag met schaduwminnende planten. Ook het gazon onder de bomen moet omgevormd worden tot een spontane kruidlaag en zal zo één geheel vormen met de overige beplanting en tuinzones. De moestuin wordt verwijderd. Deze zone wordt omgevormd tot een schaduwzone met een spontane kruidlaag.

De pergola met de kiwi moet volgens het geplande gebruik ofwel grondig opgeschikt worden ofwel verwijderd worden en omgevormd worden.

De beplantingszone achter het reitje moet onderhouden worden als hakhoutbeheer. Het reitje zelf moet gebaggerd worden. Er bestaat de mogelijkheid de heestergordel tussen de reie en de zone van de private woningen open te trekken waardoor de reie een onderdeel wordt van de tuinzone.

Beheersmaatregelen: zie beheerstabel

Tijdstip uitvoering volgens beheerstabel

Bomen:

- jaarlijks: controle/VTA
- 2-jaarlijks: onderhoudssnoei
- 5-jaarlijks: knotten
- Eenmalig: binnen 5 jaar: Vervangen zieke bomen. Bij nieuwe bomen is binnen de drie jaar een begeleidingssnoei noodzakelijk.

Vaste planten en heesterborders

- onderhoud tot aan omvorming:
 - jaarlijks: wieden en hakken: 4x , onderhoudssnoei (bij sommige soorten: 2-jaarlijks snoei)
- eenmalig: binnen 10 jaar: omvorming tot natuurlijke kruidlaag
 - jaarlijks: vervangen afgestorven vaste planten
 - jaarlijks: wieden en hakken: 4x (wanneer bodem is bedekt: 2x)

Hakhoutplantsoen aan reitje

- 5-jaarlijks: beheer als bosplantsoen

Gazon:

- extensief maaibeheer tot aan omvorming:
 - jaarlijks: 2x te maaien – voor- en najaar + afvoeren maaiafval
- eenmalig: binnen 10 jaar: omvorming tot natuurlijke kruidlaag
 - jaarlijks: vervangen afgestorven vaste planten
 - jaarlijks: wieden en hakken: 4x (wanneer bodem is bedekt: 2x)

Klimplanten (kiwi):

- jaarlijks: wieden en hakken: 2x
- jaarlijks: onderhoudssnoei: 2x + onderhoudswerken + instandhouding constructie

FOTO'S

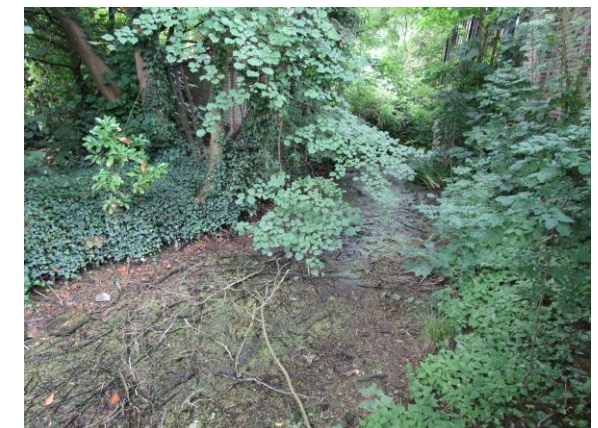
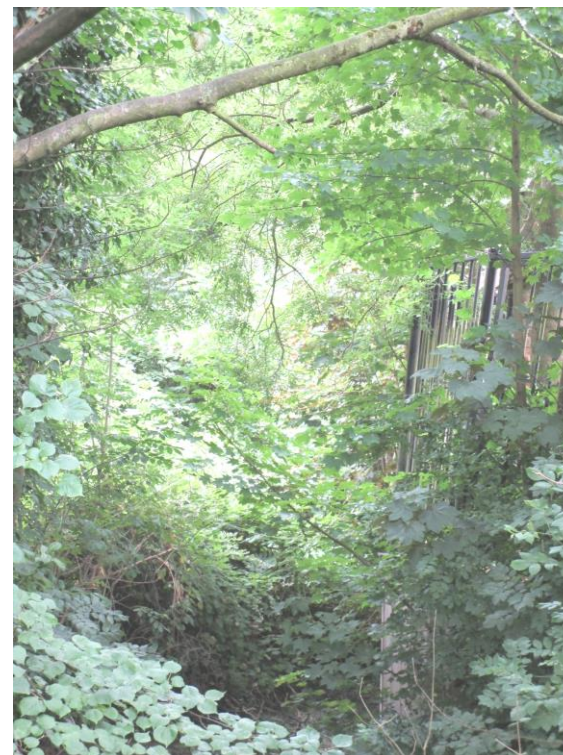

- eenmalig: binnen 10 jaar: verjonging / omvorming

Paden:

- Jaarlijks: branden verharding
- eenmalig: binnen 5 jaar: controle voegvulling.
- Eenmalig binnen 10 jaar: opmaak nieuw ontwerpplan waarbij terras en paden worden heraangelegd.

Reitje:

- 5-jaarlijks: uitbaggeren

Beheersmaatregelen die in aanmerkingen komen voor een premie

Volgende werken komen voor een premie in aanmerking:

- Alle werken die de instandhouding van de reie beogen. Inclusief het onderhoud van het bosplantsoen en bomen rond de reien.
- heraanleg paden binnen een op te maken ontwerpplan waarbij een eenheid wordt bekomen tussen de verschillende tuinonderdelen en daarbij rekening wordt gehouden met het historisch kader en historisch herstel van de landschappelijke site. Materiaalgebruik vormt een aandachtspunt.
- Het onderhoud van de bomen (m.u.v. de weinig markante bomen in zone 3).

Voor deze uit te voeren werken waarvoor een premie wordt aangevraagd, moet bij het Agentschap voor Onroerend Erfgoed een toelating bekomen worden.

Gazononderhoud, algemene onderhoudstaken heesters/vaste planten/paden en omvormingswerken heesters/vaste planten / gazon, komen niet in aanmerking voor de premie.

Toekomst

Siertuin waar plaats is voor bomen met natuurlijke kruidlaag en schaduwminnende planten en waarbij de reie een prominente plaats inneemt.

Indien er geen andere mogelijkheden zijn, kan overwogen worden om een brandweg te voorzien vanaf zone 10 via zone 6, 4 en 3 naar de achterzijde van het kloostercomplex die mogelijks in de toekomst een andere functie kan krijgen.

zone	nummer	omschrijving	eenheid	diameter (boom)	hoeveelheid	opmerkingen	onderhoudstaken voor eventuele omvorming/vervanging					onderhoudstaken na eventuele omvorming/vervanging		werken komen in aanmerking voor premie	
							jaarlijkse, terugkerende onderhoudstaken	2-jaarlijkse, terugkerende onderhoudstaken	5-jaarlijkse, terugkerende onderhoudstaken	eenmalige onderhoudstaken binnen 5 jaar	eenmalige onderhoudstaken binnen 10 jaar	jaarlijkse, terugkerende onderhoudstaken	2-jaarlijkse, terugkerende onderhoudstaken		
ZONE 3: TUIN BIJ KEUKEN / LANGS REITJE ACHTER TUIN PRIVATE WONINGEN															
3	B1	<i>Carpinus betulus</i>	st	80	1	dubbelstammig - reie	controle VTA	onderhoudssnoei							X
3	B2	<i>Carpinus betulus</i>	st	10,5	1	reie	controle VTA	onderhoudssnoei							X
3	B3	<i>Carpinus betulus</i>	st	10,5	1	reie	controle VTA	onderhoudssnoei							X
3	B4	<i>Fraxinus excelsior (es)</i>	st	23,5	1	reie	controle VTA	onderhoudssnoei							X
3	B5	<i>Tilia platyphyllos (grootbladige linde)</i>	st	65	1	Te knotten - tuinmuur	controle VTA		knotten						X
3	B6	<i>Tilia platyphyllos (grootbladige linde)</i>	st	36	1	Te knotten - tuinmuur	controle VTA		knotten						X
3	B7	<i>Tilia platyphyllos (grootbladige linde)</i>	st	46	1	Te knotten - tuinmuur	controle VTA		knotten						X
3	B8	<i>Tilia platyphyllos (grootbladige linde)</i>	st	49	1	Te knotten - tuinmuur	controle VTA		knotten						X
3	B9	<i>Taxus baccata</i>	st	28	1		controle VTA	onderhoudssnoei							X
3	B10	<i>Taxus baccata</i>	st	28	1		controle VTA	onderhoudssnoei							X
3	B11	<i>Taxus baccata</i>	st	28	1		controle VTA	onderhoudssnoei							X
3	B12	<i>Taxus baccata</i>	st	30	1		controle VTA	onderhoudssnoei							X
3	B13	<i>Taxus baccata</i>	st	30	1		controle VTA	onderhoudssnoei							X
3	B14	<i>Taxus baccata</i>	st	30	1		controle VTA	onderhoudssnoei							X
3	B15	<i>Picea sp.</i>	st	15,5	1		controle VTA				vervangen	begeleidingssnoei eerste 3 jaar	onderhoudssnoei		
3	B16	<i>Picea sp.</i>	st	15,5	1		controle VTA				vervangen	begeleidingssnoei eerste 3 jaar	onderhoudssnoei		
3	B17	<i>Liriodendron (Tulpenboom)</i>	st	13	1		controle VTA	onderhoudssnoei							X
3	B18	<i>Malus sp.</i>	st	29	1		controle VTA	onderhoudssnoei							
3	B19	<i>Prunus avium</i>	st	24	1		controle VTA	onderhoudssnoei							
3	B20	<i>Quercus robur (zomereik)</i>	st	8	1		controle VTA	onderhoudssnoei							X
3	B21	<i>Castanea sativa</i>	st	32	1	Dood hout	controle VTA	onderhoudssnoei, verwijderen dood hout							
3	B22	<i>Dode Fraxinus excelsior (es)</i>	st	80	1	Gevaarlijk					vellen en vervangen - 2016	begeleidingssnoei 1ste 3j	onderhoudssnoei		X
3	B23	<i>Salix alba</i>	st	25	1	reie	controle VTA		knotten						X
3	B24	<i>Salix alba</i>	st	20	1	reie	controle VTA		knotten						X
3	B25	<i>Salix alba</i>	st	30	1	reie	controle VTA		knotten						X
3	B26	<i>Carpinus betulus</i>	st	70	1	reie	controle VTA	onderhoudssnoei							X
3	B27	<i>Betula pendula</i>	st	50	1	Ooit geknot - reie	controle VTA		knotten						X
3	B28	<i>Tilia platyphyllos (grootbladige linde)</i>	st	60		Meerstammig - reie	controle VTA	onderhoudssnoei							X
3	B29	<i>Dode Salix</i>	st	60		Dood- reie	controle VTA				vellen en vervangen	begeleidingssnoei 1ste 3j	onderhoudssnoei		X
3	B30	<i>Betula pendula</i>	st			Onttopt - reie	controle VTA	onderhoudssnoei							X
3	B31	<i>Fraxinus excelsior</i>	st	20		reie	controle VTA	onderhoudssnoei							X
3	B32	<i>Tilia platyphyllos (grootbladige linde)</i>	st		7	Opgeschoten, zonder onderhoud - reie	controle VTA	onderhoudssnoei							X
3	B33	<i>Fraxinus excelsior</i>	st			reie	controle VTA	onderhoudssnoei							X
3	B34	<i>Carpinus betulus</i>	st			reie	controle VTA	onderhoudssnoei							X

zone	nummer	omschrijving	eenheid	diameter (boom)	hoeveelheid	opmerkingen	onderhoudstaken voor eventuele omvorming/vervanging					onderhoudstaken na eventuele omvorming/vervanging		werken komen in aanmerking voor premie
							jaarlijkse, terugkerende onderhoudstaken	2-jaarlijkse, terugkerende onderhoudstaken	5-jaarlijkse, terugkerende onderhoudstaken	eenmalige onderhoudstaken binnen 5 jaar	eenmalige onderhoudstaken binnen 10 jaar	jaarlijkse, terugkerende onderhoudstaken	2-jaarlijkse, terugkerende onderhoudstaken	
3	M1	<i>border</i>	m ²			verwilderd	onderhoudssnoei, opschik, 4xwieden, vervangen afgestorven planten, verwijderen klimop aan muur				omvorming naar spontane ontwikkeling kruidlaag		opschik, 4xwieden, vervangen afgestorven planten	
3	V1	<i>border</i>	m ²			verwilderd	onderhoudssnoei, opschik, 4xwieden, vervangen afgestorven planten				omvorming naar spontane ontwikkeling kruidlaag		opschik, 4xwieden, vervangen afgestorven planten	
3	H1	<i>Buxus & Cotoneaster</i>	m ²			Scheren en opschikken	2xscheren en onderhoudssnoei				verjonging en verwijdering Cotoneaster		2xscheren, vervangen afgestorven planten	
3	H2	<i>heester gordel, bosplantsoen</i>				Weinig waardevol niet onderhouden - reie			beheer als bosplantplantsoen langs reie					X
3	H3	<i>Ilex & Prunus laurocerasus</i>		20-50				onderhoudssnoei						
3	G1	<i>gazon</i>	m ²				extensief maaibeheer: 2xmaaien				omvorming naar spontane ontwikkeling kruidlaag		opschik, 4xwieden, vervangen afgestorven planten	
3	G2	<i>gazon</i>	m ²				extensief maaibeheer: 2xmaaien				omvorming naar spontane ontwikkeling kruidlaag		opschik, 4xwieden, vervangen afgestorven planten	
3		<i>moestuin</i>	m ²				beheer als moestuin				omvorming naar spontane ontwikkeling kruidlaag		opschik, 4xwieden, vervangen afgestorven planten	
3	C1	<i>pergola met kiwi</i>					2xonderhoudssnoei				verjonging		2xonderhoudssnoei	
3	C2	<i>compostbak</i>	st		1						verwijderen en verplaatsen en omvorming tot spontane ontwikkeling kruidlaag		opschik, 4xwieden, vervangen afgestorven planten	
3	P1	<i>paden - betontegels - zonder gecementeerde voeg</i>	m ²				branden				controle voegvulling en eventueel vervangen	heraanleg terras en pad	branden	X heraanleg
3	P2	<i>terras naar keuken - betontegels - zonder gecementeerde voeg</i>	m ²				branden				controle voegvulling en eventueel vervangen	heraanleg terras en pad	branden	X heraanleg
3	W1	<i>reitje</i>				veel slib aanwezig			baggeren		oeverversteving			X
3	S1	<i>bamboe</i>									verwijderen bamboe			
3	S2	<i>Fallopia japonica</i>									verwijderen Fallopia			

SITUERING – MACROSCHAAL

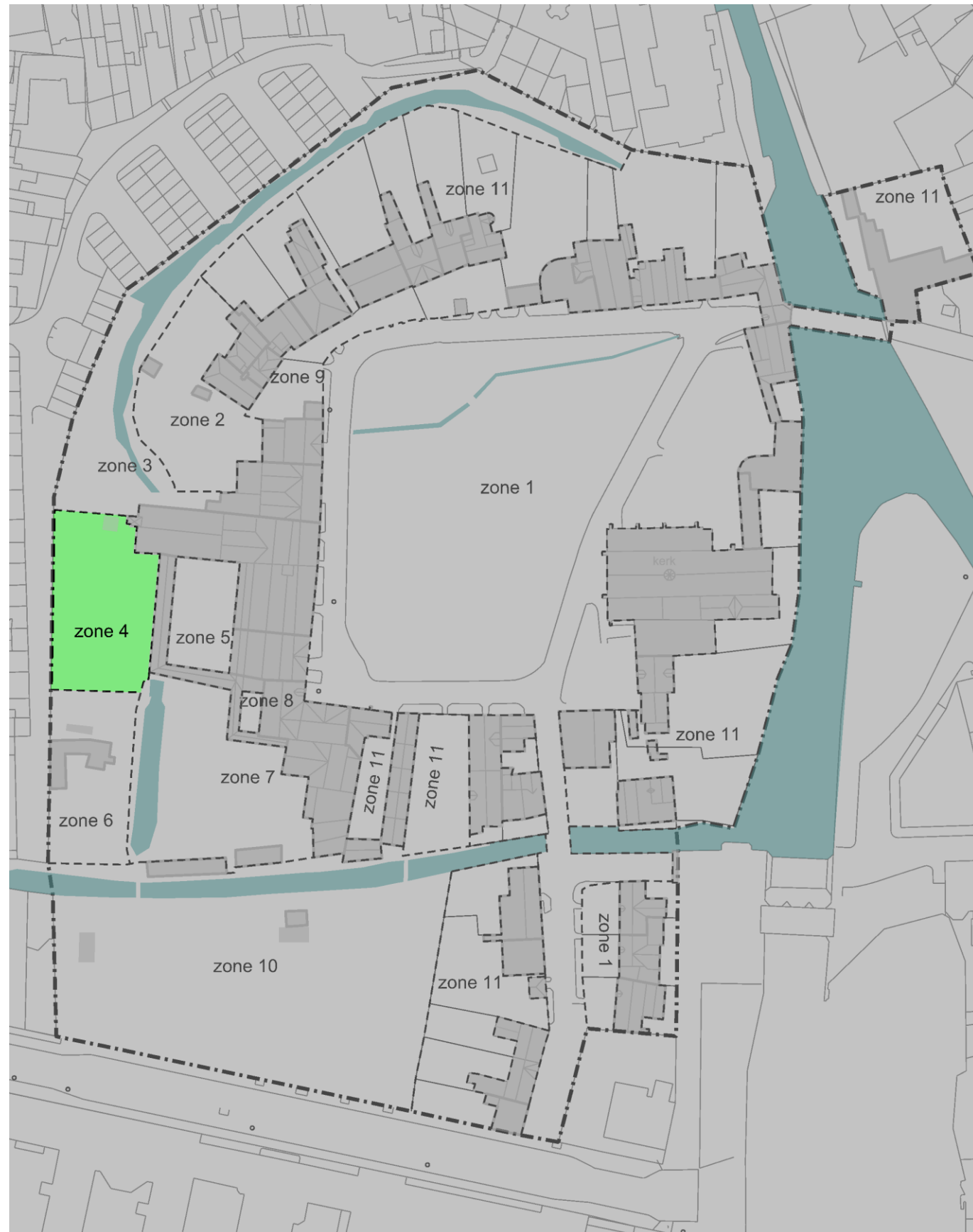

INPLANTING - DETAIL

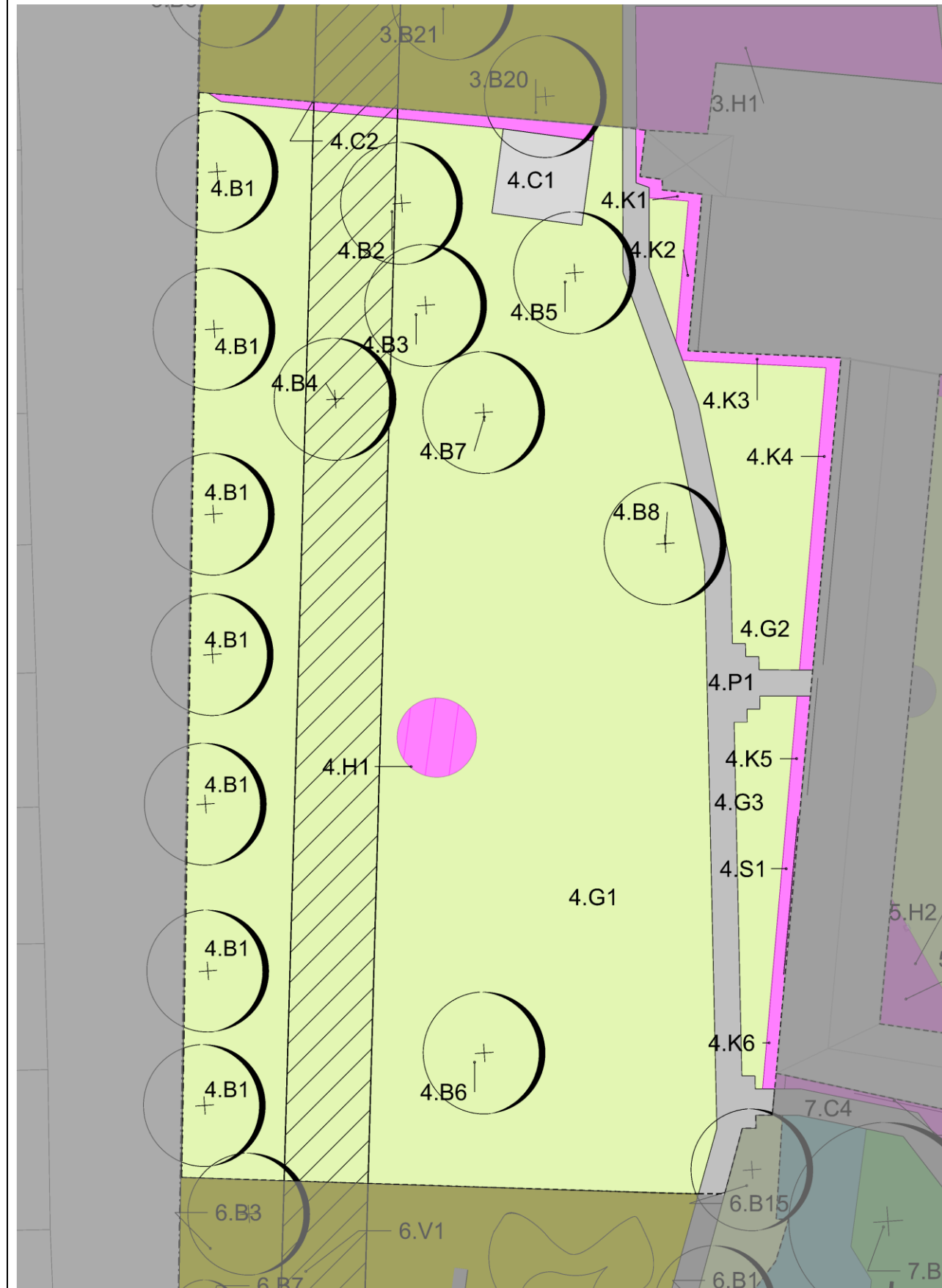

BESCHRIJVING HISTORIEK – HUIDIGE TOESTAND

Deze zone heeft identiek aan zone 2 een erfgoedwaarde door de historische groei van de tuin. Op deze foto van 1976 is duidelijk de huidige structuur nog aanwezig.



Deze tuinzone heeft een verbindende functie tussen de zone 2/3 en zone 6. Er zijn geen dominante erfgoedelementen aanwezig met uitzondering van de linderij tegenaan de tuinzone met de woningen aan de Oostmeers. Zowel de muur als de lindenrij vormen een fysieke grens tussen de site van het Begijnhof en de private tuinen.

In deze zone is een grasplein met enkele fruitbomen en een kleine hobbyserre aanwezig. Ook zijn er aan de muur nog enkele klimrozen gespaard gebleven. Enkele (fruit)bomen vertonen ziektes.

Centraal is een buxusborder met vaste planten.

Een wandelpad heeft de verbindingsfunctie met de diverse tuinzones.

TOEKOMSTIG BEHEER

Verantwoording beheer

Een herinrichting met doel een eenheid te vormen tussen de verschillende tuinzones staat voorop. De heraanleg van het wandelpad in duurzaam materiaal (zelfde materiaal als overige zones) is een mogelijkheid om de landschappelijke erfgoedwaarde en binding tussen de tuinzones te versterken.

De zieke of dode bomen moeten verwijderd en vervangen worden. Indien nodig moet de aanwezigheid van fruitbomen versterkt worden en moeten er nieuwe oude rassen aangeplant worden.

De klimrozen moeten onderhouden worden en op middellange termijn vervangen worden. Het centraal gelegen buxusperkje met vaste planten heeft weinig historische waarde. Ofwel moet dit plantvak volledig bestaan uit buxus, ofwel moet dit volledig verdwijnen zodat de klemtoon van deze zone ligt op gazon met hoogstamfruitbomen.

De aanwezige constructies, namelijk een hobbyserre, is niet passend in dit historisch kader en moet verwijderd worden. De afsluiting tussen deze zone en zone 3 heeft geen nut en moet verwijderd worden.

Beheersmaatregelen: zie beheerstabel

Tijdstip uitvoering volgens beheerstabel

Bomen:

- jaarlijks: controle/VTA
- 2-jaarlijks: onderhoudssnoei
- Eenmalig: binnen 5/10 jaar: vervangen zieke bomen. Bij nieuwe bomen is binnen de drie jaar een begeleidings snoei noodzakelijk.

hoogstamfruitbomen

- jaarlijks: controle/VTA
- jaarlijks: onderhoudssnoei
- Eenmalig: binnen 10 jaar: vervangen zieke bomen door oude rassen.

Klimplanten:

- jaarlijks: wieden en hakken: 4x
- jaarlijks: onderhoudssnoei + onderhoudswerken

FOTO'S



- eenmalig: binnen 10 jaar: gedeeltelijke verjonging

Buxusmassief met vaste planten

- onderhoud tot aan omvorming:
 - jaarlijks: 4x wieden en hakken, 2x opschik vaste planten
 - jaarlijks: 2x scheren
- eenmalig: binnen 5 jaar: omvorming tot buxusmassief
 - jaarlijks: vervangen afgestorven vaste planten
 - jaarlijks: 4x wieden en hakken
 - jaarlijks: 2x scheren

Gazon:

intensief maaibeheer

- jaarlijks: 16x te maaien vanaf maart tot oktober
- jaarlijks: 4x bladervrij maken
- tweejaarlijks: afboorden waar het gras aan de verharding grenst

Paden:

- Jaarlijks: branden verharding
- eenmalig: binnen 5 jaar: controle van voegvulling en eventueel vervangen
- eenmalig: binnen 10 jaar: opmaak nieuw ontwerpplan waarbij terras en paden worden heraangelegd met natuursteen tegels/klinkers

Serre: eenmalig: binnen 5 jaar – verwijderen

Afsluiting: eenmalig: binnen 5 jaar – verwijderen of te vervangen door afsluiting met natuurlijk materiaal.

Beheersmaatregelen die in aanmerking komen voor een premie

Volgende werken komen voor een premie in aanmerking:

- Heraanleg paden binnen een op te maken ontwerpplan waarbij een eenheid wordt bekomen tussen de verschillende tuinonderdelen en daarbij rekening wordt gehouden met het historisch kader en historisch herstel van de landschappelijke site. Materiaalgebruik vormt een aandachtspunt.
- Het onderhoud van de bomen (m.u.v. de weinig markante bomen).

Voor deze uit te voeren werken waarvoor een premie wordt aangevraagd, moet bij het Agentschap voor Onroerend Erfgoed een toelating bekomen worden.

Gazononderhoud, algemene onderhoudstaken heesters/vaste planten/paden en omvormingswerken heesters/vaste planten / gazon, komen niet in aanmerking voor de premie.

Toekomst

Grasplein/siertuin met duidelijke historische link en binding met andere tuinkamers.

Indien er geen andere mogelijkheden zijn, kan overwogen worden om een brandweg te voorzien vanaf zone 10 via zone 6, 4 en 3 naar de achterzijde van het kloostercomplex die mogelijks in de toekomst een andere functie kan krijgen.

zone	nummer	omschrijving	eenheid	diameter (boom)	hoeveelheid	opmerkingen	onderhoudstaken voor eventuele omvorming/vervanging					onderhoudstaken na eventuele omvorming/vervanging		werken komen in aanmerking voor premie	
							jaarlijkse, terugkerende onderhoudstaken	2-jaarlijkse, terugkerende onderhoudstaken	5-jaarlijkse, terugkerende onderhoudstaken	eenmalige onderhoudstaken binnen 5 jaar	eenmalige onderhoudstaken binnen 10 jaar	jaarlijkse, terugkerende onderhoudstaken	2-jaarlijkse, terugkerende onderhoudstaken		
ZONE 4: GRASPLEIN MET FRUITBOMEN															
4	B1	<i>Tilia platyphyllos (grootbladige linde)</i>	st	35	7		controle VTA		knotten						X
4	B2	<i>Prunus avium</i>	st	55	1	Zwammen	controle VTA; onderhoudssnoei				verwijderen en vervangen		begeleidingssnoei 1ste 3j ; onderhoudssnoei		
4	B3	<i>Tilia platyphyllos (grootbladige linde)</i>	st	16	1	Zwammen	controle VTA				verwijderen en vervangen		begeleidingssnoei 1ste 3j ; onderhoudssnoei		
4	B4	<i>Malus sp.</i>	st	7,5	1	Steunstaak verwijderen	controle VTA; onderhoudssnoei				verwijderen steunstaak		begeleidingssnoei 1ste 3j	onderhoudssnoei	
4	B5	<i>Malus sp.</i>	st	12,5	1	Stam zwaar beschadigd	controle VTA; onderhoudssnoei				verwijderen en vervangen		begeleidingssnoei 1ste 3j ; onderhoudssnoei		
4	B6	<i>Malus sp.</i>	st	13,5	1		controle VTA; onderhoudssnoei						begeleidingssnoei 1ste 3j ; onderhoudssnoei		
4	B7	<i>Dode boom</i>	st		1						verwijderen en vervangen		begeleidingssnoei 1ste 3j	onderhoudssnoei	
4	B8	<i>Boomstronk</i>	st		1	wortelstronk					verwijderen stronk en vervangen		begeleidingssnoei 1ste 3j	onderhoudssnoei	
4	K1	<i>Clematis</i>	st		1		onderhoudssnoei, 4xwieden								
4	K2	<i>Rosa sp.</i>	st		2		onderhoudssnoei, 4xwieden				verjongen/aanvullen		onderhoudssnoei, 4xwieden		
4	K3	<i>Rosa sp.</i>	st		1		onderhoudssnoei, 4xwieden				verjongen/aanvullen		onderhoudssnoei, 4xwieden		
4	K4	<i>Rosa sp.</i>	st		2		onderhoudssnoei, 4xwieden				verjongen/aanvullen		onderhoudssnoei, 4xwieden		
4	K5	<i>Rosa sp.</i>	st		2		onderhoudssnoei, 4xwieden				verjongen/aanvullen		onderhoudssnoei, 4xwieden		
4	K6	<i>Rosa sp.</i>	st		1		onderhoudssnoei, 4xwieden				verjongen/aanvullen		onderhoudssnoei, 4xwieden		
4	S1	<i>Hydrangea</i>	st		1		onderhoudssnoei, 4xwieden				omvormen tot zone bodembedekkers onder klimplanten		opschik, 4xwieden, vervangen afgestorven planten		
4	H1	<i>Buxus met vaste planten</i>	m ²			Geschoren buxus, grondig op te schikken	2xscheren, 2x opschik vaste planten, 4x wieden				verwijderen vaste planten en opvullen met Buxus (omvorming)		2xscheren, vervangen afgestorven planten, 4x wieden		
4	G1		m ²				intensief maaibeheer: 16xmaaieren, 4x bladrij maken	afboorden				omvorming binnen ontwerpplan			
4	G2	<i>gazon</i>	m ²				intensief maaibeheer: 16xmaaieren, 4x bladrij maken	afboorden				omvorming binnen ontwerpplan			
4	G3	<i>gazon</i>	m ²				intensief maaibeheer: 16xmaaieren, 4x bladrij maken	afboorden				omvorming binnen ontwerpplan			
4	C1	<i>serre</i>	st		1		instandhouding				verwijderen				
4	C2	<i>afsluiting</i>	lm								verwijderen				
4	P1	<i>paden - betontegels - zonder gecementeerde voeg</i>	m ²				branden				controle voegvulling en event. vervangen	heraanleg terras en pad	branden		X heraanleg

SITUERING – MACROSCHAAL

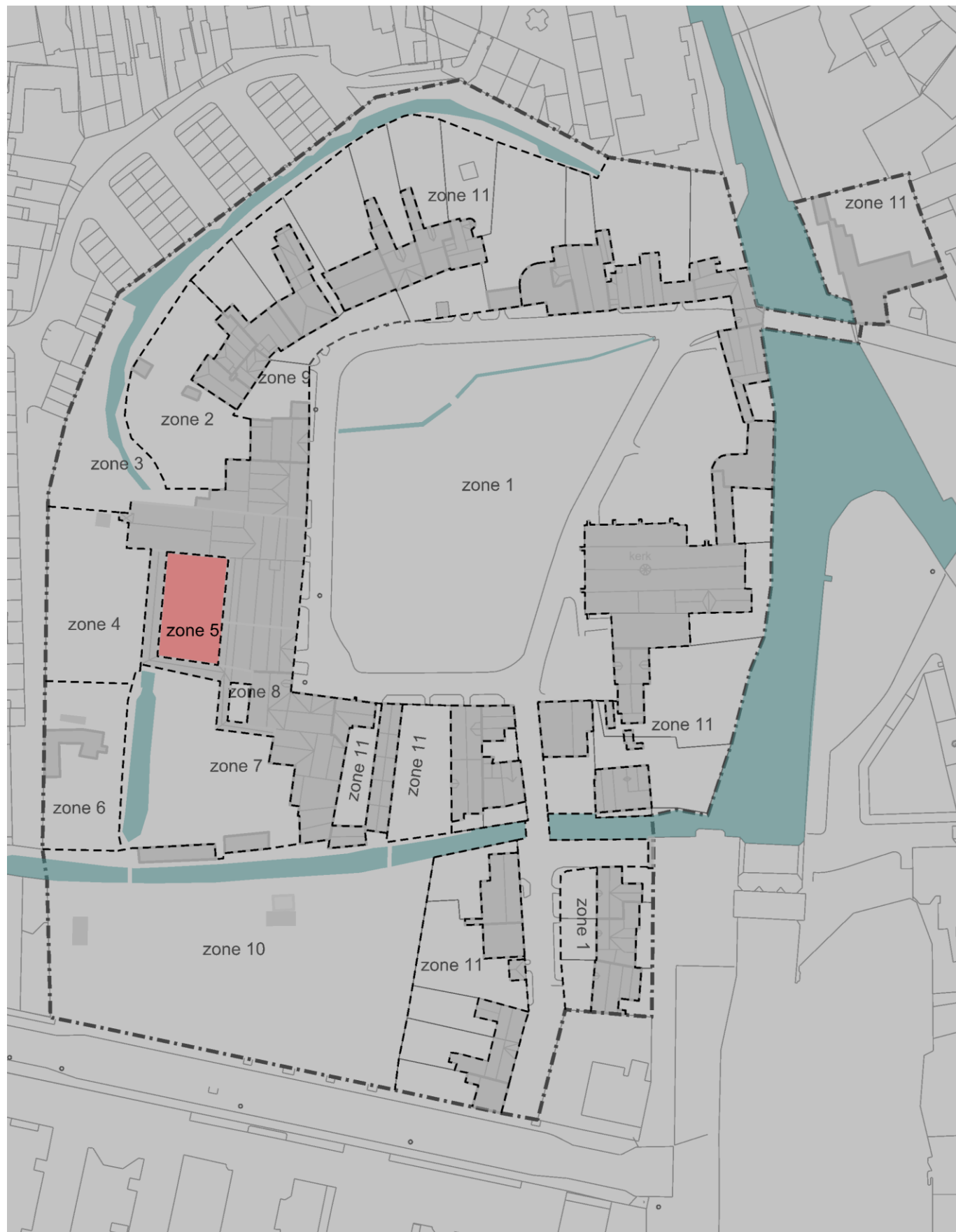

INPLANTING - DETAIL

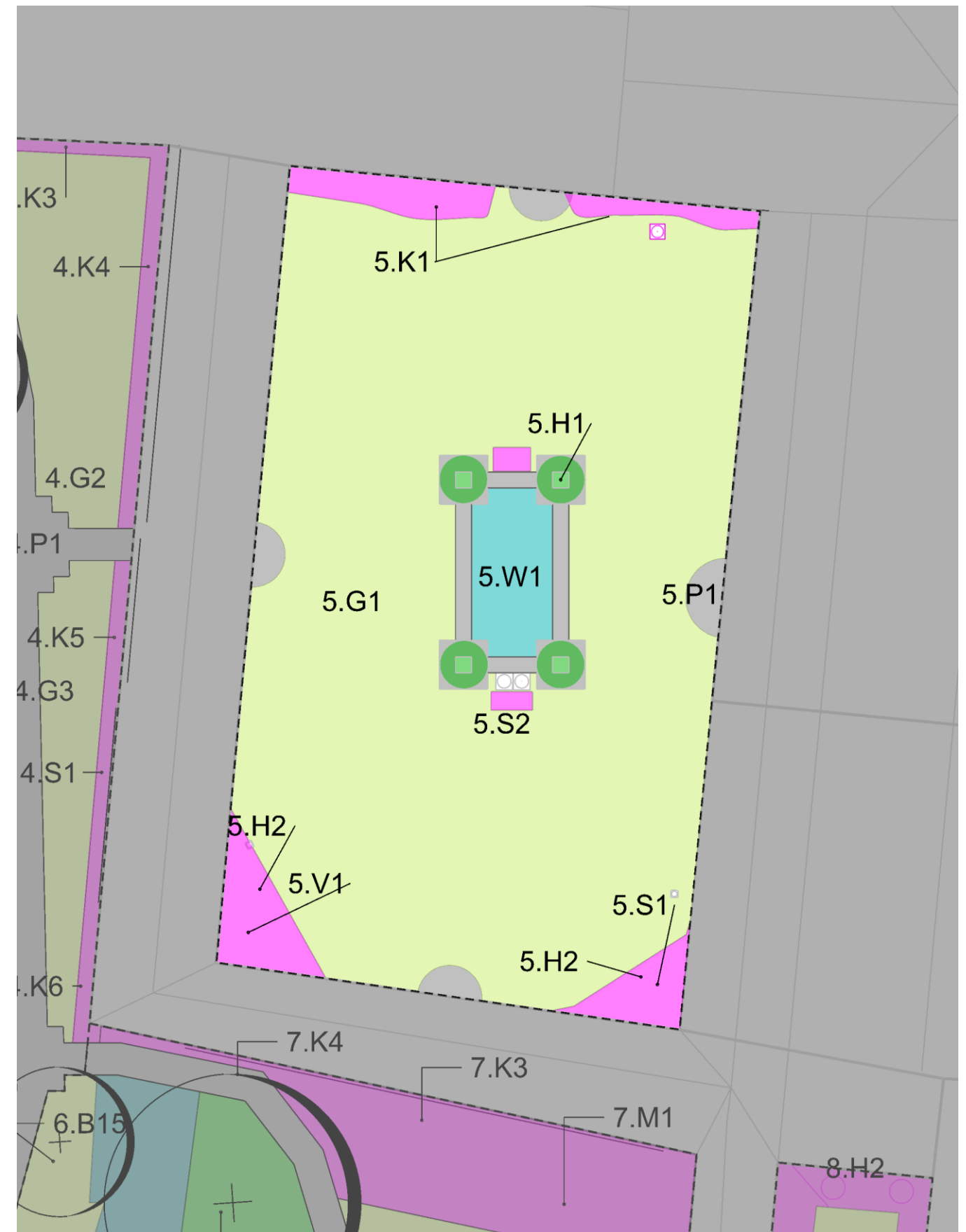

BESCHRIJVING HISTORIEK – HUIDIGE TOESTAND

Centraal in deze patio ligt een rechthoekige vijver met op elke hoek een bolvormige Buxus en aan de kopse zijden enkele Hydrangea's. Aan de zuidergevel hangt een indrukwekkende blauwe regen en aan de noordergevel staan in de twee hoeken vaste planten. Op foto's van vroeger (1976) kan je zien dat er toen enkel de vijver met de buxus en de blauwe regen was.

Gelet op het verleden, kan gesteld worden dat zowel de vijver als de Blauwe regen als de minimale verharding aan de deuren een erfgoedwaarde hebben.

Aangezien deze tuin centraal tussen de gebouwen gesitueerd is, is er een duidelijke historische link met het begijnhof.

TOEKOMSTIG BEHEER

Verantwoording beheer

In de toekomst zou deze historisch gegroeide patiotuin terug in ere hersteld moeten worden. De nadruk moet liggen op de vijver en de blauwe regen. Niet historisch gerelateerde elementen en elementen die geen meerwaarde bieden aan de tuinzone (bv. vaste planten, heesters, constructies rond vijver), moeten verwijderd worden.

Beheersmaatregelen: zie beheerstabel

Tijdstip uitvoering volgens beheerstabel

Klimplanten:

- jaarlijks: 2x wieden en hakken
- jaarlijks: onderhoudssnoei + onderhoudswerken

Vaste planten / heesterboder

- onderhoud tot aan omvorming:
 - jaarlijks: 4x wieden en hakken
 - jaarlijks: onderhoudssnoei/scheren
- eenmalig: binnen 5 jaar: omvorming tot border met uitsluitend Hydrangea of omvormen tot gazon
 - jaarlijks: vervangen afgestorven vaste planten
 - jaarlijks: 4x wieden en hakken
 - jaarlijks: onderhoudssnoei

Gazon:

intensief maaibeheer

- jaarlijks: 16x te maaien vanaf maart tot oktober
- jaarlijks: 4x bladervrij maken
- tweemaal: afboorden waar het gras aan de verharding grenst

Paden:

- Jaarlijks: branden verharding
- eenmalig: binnen 5 jaar: controle van voegvulling en eventueel vervangen

Vijver

- eenmalig binnen 5 jaar: verwijderen vissen, netten + inwerken pompinstallatie onderhoud
- eenmalig: binnen 5 jaar: baggeren

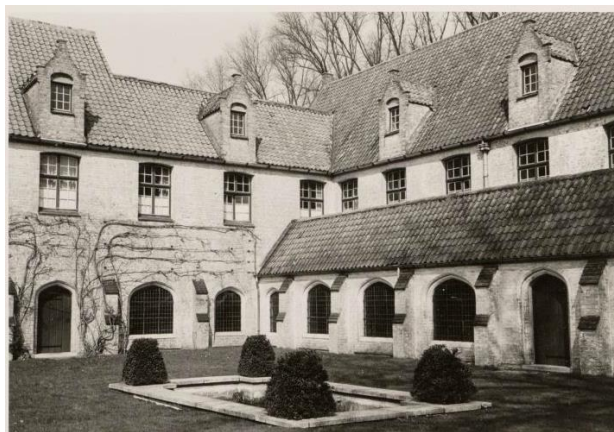

FOTO'S



Beheersmaatregelen die in aanmerking komen voor premie

Aangezien er een duidelijke historische link kan aangetoond worden tussen het kloostercomplex en de tuin wordt voor volgende onderhoudstaken premie aangevraagd:

- Omvorming van groenelementen die weinig meerwaarde bieden aan de site tot een eenvormige, historisch gelinkte beplanting.
- Heraanleg padenstructuren.
- Onderhoudswerken vijver.
- Onderhoudswerken klimplant (Wisteria).

Voor deze uit te voeren werken waarvoor een premie wordt aangevraagd, moet bij het Agentschap voor Onroerend Erfgoed een toelating bekomen worden.

Algemene onderhoudstaken gazon/heesters/vaste planten/ paden en het verwijderen van overbodige elementen, komen niet in aanmerking voor een premie.

Toekomst

Patiotuin met duidelijke historische link naar site.

zone	nummer	omschrijving	eenheid	diameter (boom)	hoeveelheid	opmerkingen	onderhoudstaken voor eventuele omvorming/vervanging					onderhoudstaken na eventuele omvorming/vervanging		werken komen in aanmerking voor premie	
							jaarlijkse, terugkerende onderhoudstaken	2-jaarlijkse, terugkerende onderhoudstaken	5-jaarlijkse, terugkerende onderhoudstaken	eenmalige onderhoudstaken binnen 5 jaar	eenmalige onderhoudstaken binnen 10 jaar	jaarlijkse, terugkerende onderhoudstaken	2-jaarlijkse, terugkerende onderhoudstaken		
ZONE 5: PATIO MET VIJVER															
5	K1	<i>Wisteria sinensis (Blauwe regen)</i>	st		2		onderhoudssnoei, 2xwieden								X
5	H1	<i>Buxus</i>	st		4	te snoeien	scheren, 4xwieden								
5	H2	<i>Buxus</i>	lm			haag, te snoeien	scheren, 4xwieden				aanvullen met Buxus		2xscheren, vervangen afgestorven planten		
5	V1	<i>Vaste planten border</i>	m ²			opschik en aanvulling nodig	opschik, 4xwieden				verwijderen vaste planten en omvormen tot massief uitsluitend met Hydrange	indien nodig - om te vormen tot gazon	onderhoudssnoei, 4xwieden, vervangen afgestorven planten		X omvorming
5	S1	<i>Hydrangea, Rhododendron</i>	m ²				onderhoudssnoei, 4xwieden				verwijdering Rhododendron en aanvullen met Hydrange	indien nodig - om te vormen tot gazon	onderhoudssnoei, 4xwieden, vervangen afgestorven planten		X omvormen
5	S2	<i>Hydrangea</i>	m ²				onderhoudssnoei, 4xwieden				verwijdering en omvorming tot gazon		intensief maaibeheer: 16xmaaien, 4x bladvrij maken		X omvormen
5	G1	<i>gazon</i>	m ²				intensief maaibeheer: 16xmaaien, 4x bladvrij maken								
5	W1	<i>vijver</i>								baggeren	verwijdering vissen/netten	inwerken pompinstallatie onderhoud			X
5	P1	<i>kleiklinkers</i>	m ²			natuursteen	branden				controle voegvulling en eventueel vervangen				X

SITUERING – MACROSCHAAL

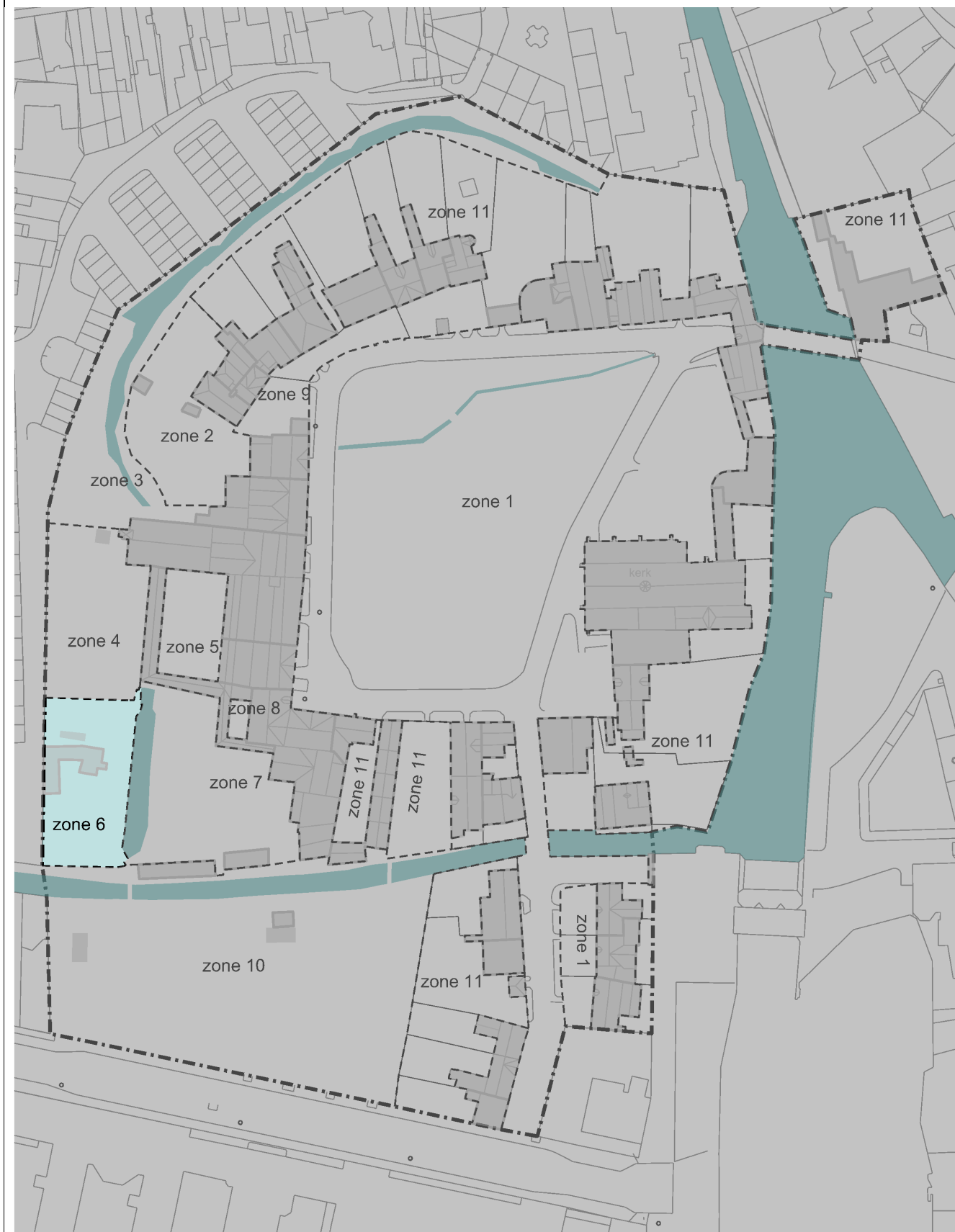

INPLANTING - DETAIL

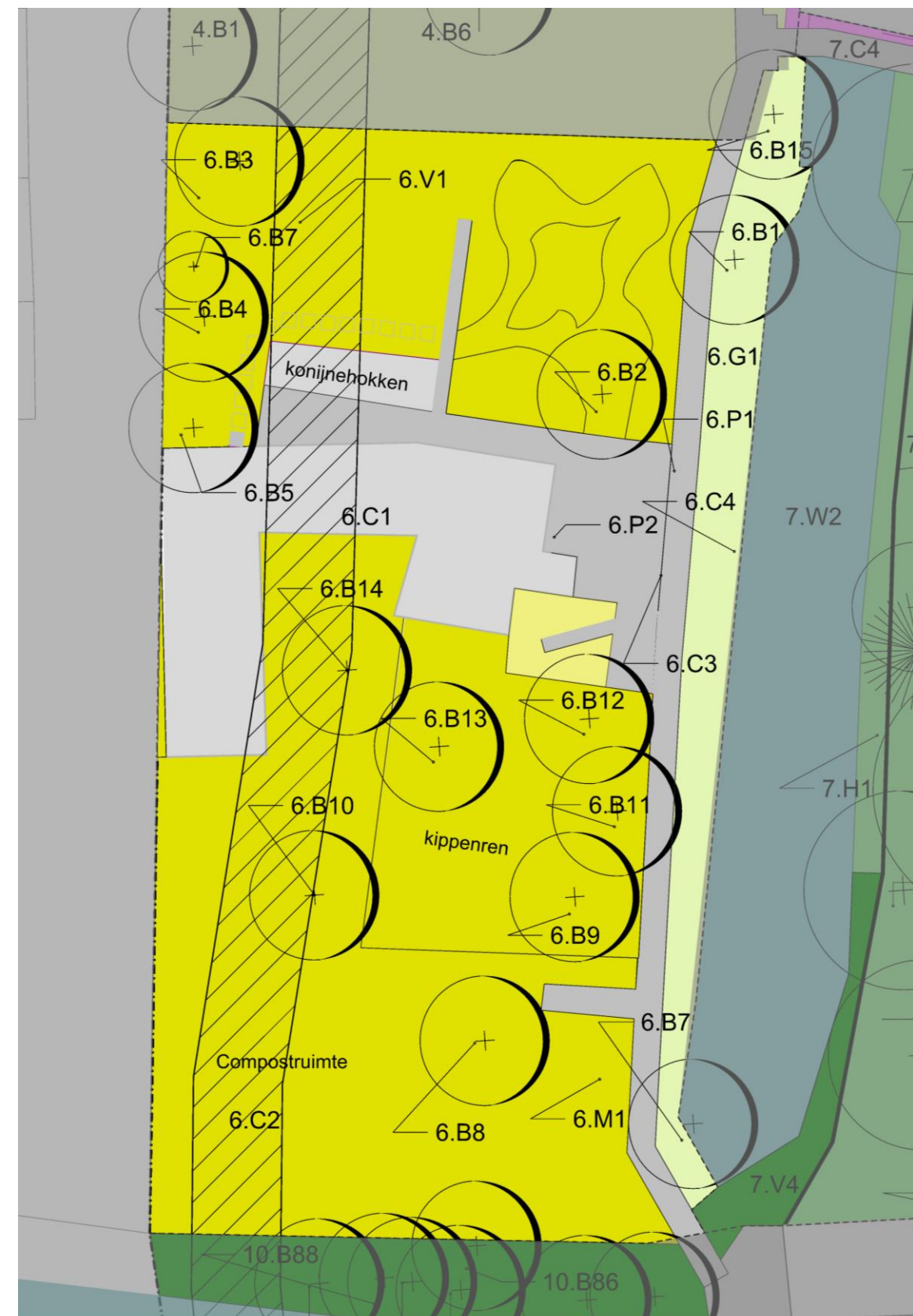

BESCHRIJVING HISTORIEK – HUIDIGE TOESTAND

Deze zone is momenteel een resthoek met een verzameling van functies die grotendeels verwaarloosd en niet onderhouden is. Deze zone is ingericht met een composthoek, een kippenren, een bloemenweide en enkele verwaarloosde koterijen. Deze ruimtes zijn afgesloten met een klassieke draadafsluiting.

Er is in deze zone geen erfgoed aanwezig met uitzondering van de drie lindes tegenaan de muur die behoren tot de lindenrij vanaf zone 4. De lindenrij creëert samen met de buitenmuur een fysieke afscherming tussen de site van het Begijnhof en de private tuinen.

TOEKOMSTIG BEHEER

Verantwoording beheer

Hier kan in de toekomst terug een zone komen waar meerdere functies gekoppeld worden. Zo kan er een composthoek komen, een plaats om alle materiaal op te bergen en indien gewenst een kippenhok. Eventuele andere functies kunnen hier ook nog aan toegevoegd worden.

Het spreekt voor zich dat een grondige opkuis nodig is. Het vernieuwen van de afsluitingen bestaande uit natuurlijk materiaal en heraanleg van de paden zijn beheersmaatregelen.

Door opkuis en verwijderen overtollige afsluitingen e.d. kan een visuele binding gecreëert worden tussen zone 4 en zone 10, waardoor dit de landschappelijke erfgoedwaarde van de volledige site ten goede komt.

Beheersmaatregelen: zie beheerstabel

Tijdstip uitvoering volgens beheerstabel

Bomen:

- jaarlijks: controle/VTA
- 2-jaarlijks: onderhoudssnoei
- Eenmalig: binnen 5 jaar: vervangen zieke bomen. Bij nieuwe bomen is binnen de drie jaar een begeleidings snoei noodzakelijk.

Vaste planten / heesterborder

- onderhoud tot aan omvorming:
 - jaarlijks: 4x wieden en hakken
 - jaarlijks: onderhoudssnoei
- eenmalig: binnen 5 jaar: omvorming en mee-integreren in de compostruimte

Gazon:

- intensief maaibeheer tot aan omvorming:
 - jaarlijks: 16x te maaien vanaf maart tot oktober
 - jaarlijks: 4x bladervrij maken
 - tweejaarlijks: afboorden waar het gras aan de verharding grenst
- eenmalig: binnen 10 jaar: omvorming tot natuurlijke kruidlaag
 - jaarlijks: vervangen afgestorven vaste planten
 - jaarlijks: wieden en hakken: 2x

Bloemenweide / compostruimte / bouwkundige elementen (houten berghokken)

Deze volledige zone (= paden, composthoek, bijgebouwen,....) moet volledig herzien en heringericht worden op middellange termijn waarbij rekening moet gehouden worden met het historisch kader.

In tussentijd is een grondige opkuis op korte termijn noodzakelijk.

Afsluitingen

- eenmalig: binnen 5 jaar: vervangen door natuurlijke afsluitingen en integreren in de compostruimte

Paden:

- Jaarlijks: branden verharding
- eenmalig: binnen 5 jaar: controle van voegvulling en eventueel vervangen
- eenmalig: binnen 10 jaar: opmaak nieuw ontwerpplan waarbij terras en paden worden heraangelegd met natuursteen tegels/klinkers

FOTO'S



Beheersmaatregelen waarbij een premie kan aangevraagd worden

Volgende werken komen in aanmerking voor premie:

- Onderhoud lindes.
- Heraanleg paden binnen een op te maken ontwerpplan waarbij een eenheid wordt bekomen tussen de verschillende tuinonderdelen en daarbij rekening wordt gehouden met het historisch kader en historisch herstel van de landschappelijke site. Materiaalgebruik vormt een aandachtspunt.

Voor deze uit te voeren werken waarvoor een premie wordt aangevraagd, moet bij het Agentschap voor Onroerend Erfgoed een toelating bekomen worden.

Het reguliere onderhoud gazon en vaste planten/heestermassieven komen niet in aanmerking. Eveneens de aanleg van nieuwe compostruimte/bijgebouwen komen niet in aanmerking voor een premie.

Toekomst

Zone met ruimte voor compost/materiaalberging/kippenhok/... waarbij een visuele eenheid wordt bekomen tussen zone 4 en zone 10.

Indien er geen andere mogelijkheden zijn, kan overwogen worden om een brandweg te voorzien vanaf zone 10 via zone 6, 4 en 3 naar de achterzijde van het kloostercomplex die mogelijks in de toekomst een andere functie kan krijgen.

zone	nummer	omschrijving	eenheid	diameter (boom)	hoeveelheid	opmerkingen	onderhoudstaken voor eventuele omvorming/vervanging					onderhoudstaken na eventuele omvorming/vervanging		werken komen in aanmerking voor premie	
							jaarlijkse, terugkerende onderhoudstaken	2-jaarlijkse, terugkerende onderhoudstaken	5-jaarlijkse, terugkerende onderhoudstaken	eenmalige onderhoudstaken binnen 5 jaar	eenmalige onderhoudstaken binnen 10 jaar	jaarlijkse, terugkerende onderhoudstaken	2-jaarlijkse, terugkerende onderhoudstaken		
ZONE 6: RESTHOEK															
6	B1	<i>Acer campestre</i>	st	40	1		controle/VTA	onderhoudssnoei							
6	B2	<i>Malus sp.</i>	st	15			controle/VTA	onderhoudssnoei							
6	B3	<i>Tilia platyphyllos (grootbladige linde)</i>	st	50		Geknot	controle/VTA		knotten						X
6	B4	<i>Tilia platyphyllos (grootbladige linde)</i>	st	35		Geknot	controle/VTA		knotten						X
6	B5	<i>Tilia platyphyllos (grootbladige linde)</i>	st	40		Ingroei door kippenhok	controle/VTA	onderhoudssnoei							X
6	B6	<i>Boomstronk</i>	st		1					boomstronk te verwijderen en vervangen	begeleidingssnoei i eerste 3 jaar	onderhoudssnoei			
6	B7	<i>Sophora japonica</i>	st		1	Meerstammig	controle/VTA	onderhoudssnoei							
6	B8	<i>Juglans regia</i>	st		1		controle/VTA			eventueel vervanging i.f.v. herinrichting	begeleidingssnoei i eerste 3 jaar	onderhoudssnoei			
6	B9	<i>Salix alba</i>	st	30	1		controle/VTA			eventueel vervanging i.f.v. herinrichting	begeleidingssnoei i eerste 3 jaar	onderhoudssnoei			
6	B10	<i>Salix babylonica 'Tortuosa'</i>	st		1		controle/VTA			eventueel vervanging i.f.v. herinrichting	begeleidingssnoei i eerste 3 jaar	onderhoudssnoei			
6	B11	<i>Salix babylonica 'Tortuosa'</i>	st		1		controle/VTA			eventueel vervanging i.f.v. herinrichting	begeleidingssnoei i eerste 3 jaar	onderhoudssnoei			
6	B12	<i>Malus sp.</i>	st		1	Hoogstam	controle/VTA			eventueel vervanging i.f.v. herinrichting	begeleidingssnoei i eerste 3 jaar	onderhoudssnoei			
6	B13	<i>Malus sp.</i>	st		1	Hoogstam	controle/VTA			eventueel vervanging i.f.v. herinrichting	begeleidingssnoei i eerste 3 jaar	onderhoudssnoei			
6	B14	<i>Juglans regia</i>	st	35			controle/VTA			eventueel vervanging i.f.v. herinrichting	begeleidingssnoei i eerste 3 jaar	onderhoudssnoei			
6	B15	<i>Coryllus colurna</i>	st		1				kortzetten						

zone	nummer	omschrijving	eenheid	diameter (boom)	hoeveelheid	opmerkingen	onderhoudstaken voor eventuele omvorming/vervanging					onderhoudstaken na eventuele omvorming/vervanging		werken komen in aanmerking voor premie	
							jaarlijkse, terugkerende onderhoudstaken	2-jaarlijkse, terugkerende onderhoudstaken	5-jaarlijkse, terugkerende onderhoudstaken	eenmalige onderhoudstaken binnen 5 jaar	eenmalige onderhoudstaken binnen 10 jaar	jaarlijkse, terugkerende onderhoudstaken	2-jaarlijkse, terugkerende onderhoudstaken		
6	M1	Niet onderhouden vaste planten- en heesterborder	m ²				opschik, 4xwieden				omvormen en integreren in compositruimte				
6	G1	gazon	m ²				intensief maaibeheer: 16xmaaieren, 4x bladvrij maken				omvormen naar spontane ontwikkeling kruidlaag		opschik, 4xwieden, vervangen afgestorven planten		
6	V1	Bloemenweide					extensief maaibeheer: 2xmaaieren + afvoer				omvormen en integreren in compositruimte				
6	C1	bergingen	st			verouderd					te vervangen				
6	C2	compositruimte									herinrichting i.f.v. nieuwe compositruimte				
6	C3	afsluiting in kippenren/compositruimte/bloemenweide	lm								nieuwe afsluiting bestaande uit natuurlijke materialen				
6	C4	afsluiting	lm								verwijdering				
6	P1	paden - betontegels - zonder gecementeerde voeg	m ²				branden				controle voegvulling en eventueel vervangen	heraanleg terras en pad	branden		X heraanleg
6	P2	verharding - betontegels - zonder gecementeerde voeg	m ¹³¹				branden				controle voegvulling en eventueel vervangen	heraanleg terras en pad	branden		X heraanleg

SITUERING - MACROSCHAAL

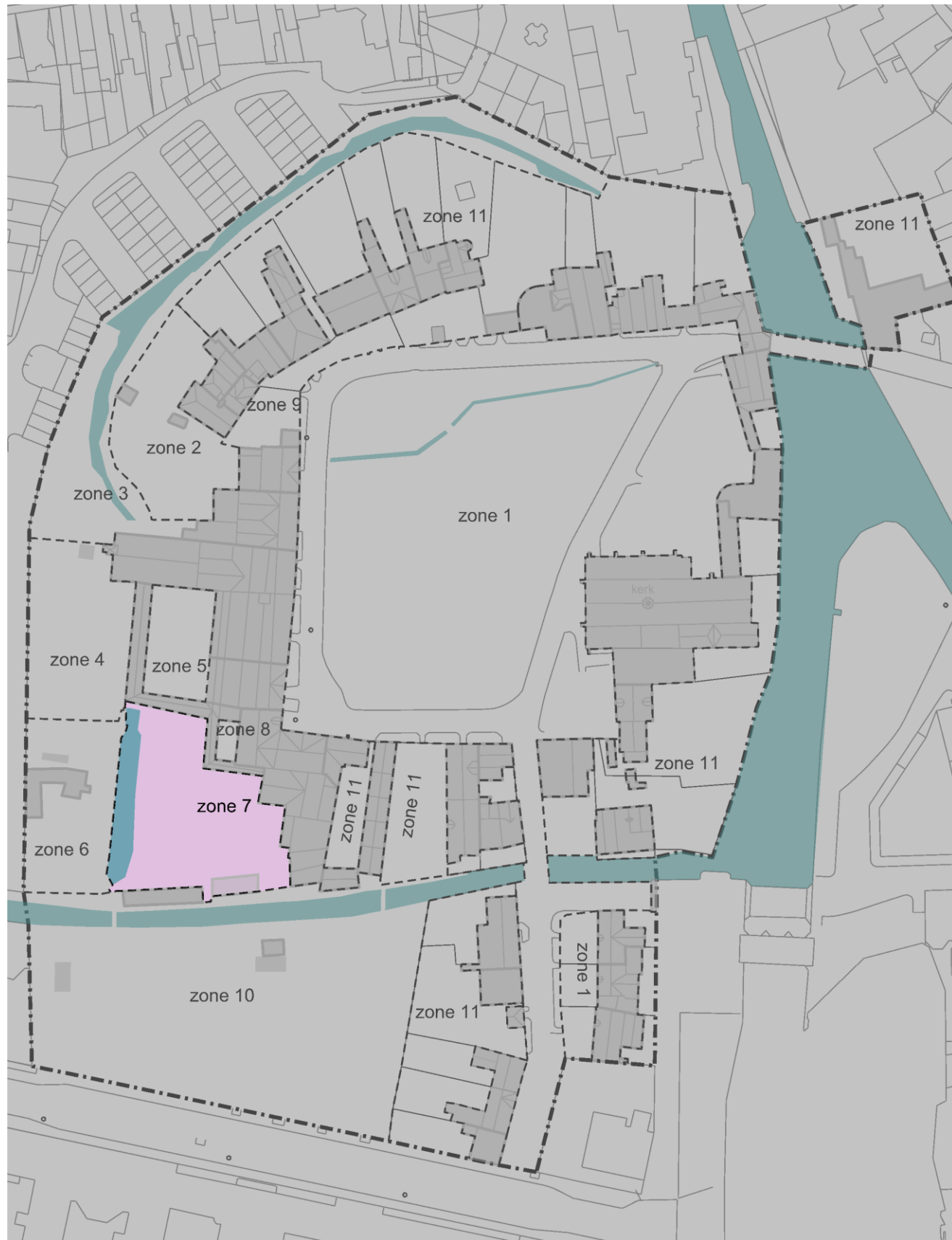

INPLANTING - DETAIL

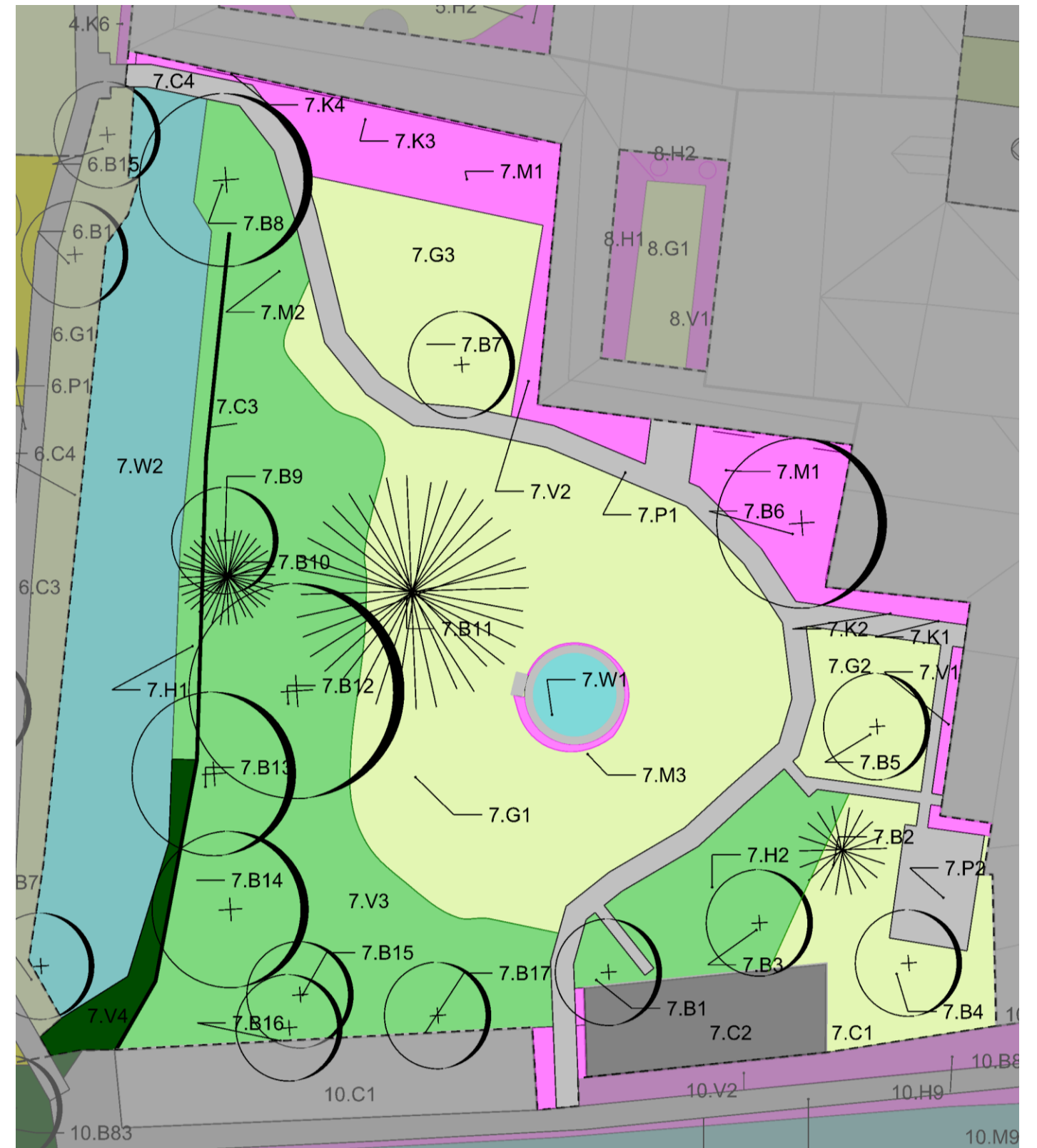

BESCHRIJVING HISTORIEK – HUIDIGE TOESTAND

In deze zone domineert een grasveld met centraal een ronde vijver. Rondom het grasplein zijn er heesterborders en een vaste plantenborder aangelegd en aan de muren groeien klimplanten. Tegenaan de gracht en onder de bomen, is een kruidlaag aanwezig. Palend aan de berging is een zone die gebruikt wordt als stapelruimte voor allerlei materiaal. Deze stapelruimte toont een verwaarloosde indruk.

Volgende elementen hebben een landschappelijke erfgoedwaarden

- De reie als restant van de historische zijbeek die via de site van het Begijnhof de brugge binnenstad binnendrong;
- Op oud fotomateriaal is zichtbaar dat in de nabijheid van het begijnhofcomplex een siertuin aanwezig was. Gelet op de oorspronkelijke toestand hebben hier alle waardevolle elementen, zoals markante bomen, siervijver, ed een erfgoedwaarde. De padenstructuur heeft op zich geen erfgoedwaarde, maar wanneer bij heraanleg een binding wordt gecreëerd met de overige tuinzones en wanneer de paden met een natuursteenverharding worden heraangelegd, zal de erfgoedwaarde van deze begijnhoftuin verhogen.

TOEKOMSTIG BEHEER

Verantwoording beheer

Een herinrichting met doel een eenheid te vormen tussen de verschillende tuinzones staat voorop. Het is noodzakelijk om de heesterborder te verjongen en om te vormen tot een onderhoudsarme sierheesterbeplanting.

De vaste plantenborder tegenaan het gebouw moet omgevormd worden tot een eenvormige onderhoudsarme kruidgroei. De klimplanten hebben een snoeibeurt nodig en een verjonging in de toekomst zal nodig zijn.

De vijver moet uitgekuist en waterdicht gemaakt worden. De plantenkeuze moet aangepast worden aan hun groeiplaats.

De berging kan behouden blijven, maar een restauratie is hier noodzakelijk. Aan de berging is een verwilderde (halfverharde) zone die als stapelruimte wordt gebruikt. Indien deze geen functie meer heeft, kan die zone (gedeeltelijk) omgevormd worden tot een onderhoudsarm heestermassief. De paden (betontegels) worden heraangelegd in een natuursteenverharding. Er dient een algemeen ontwerpplan opgemaakt worden waarbij alle hierboven beschreven onderhouds- en omvormingswerken in vervat zijn.

Beheersmaatregelen: zie beheerstabel

Tijdstip uitvoering volgens beheerstabel

Bomen:

- jaarlijks: controle/VTA
- 2-jaarlijks: onderhoudssnoei
- 5-jaarlijks: knotten voor knotbomen
- Eenmalig: binnen 5 jaar: vervangen zieke bomen. Bij nieuwe bomen is binnen de drie jaar een begeleidingssnoei noodzakelijk.

Vaste planten – en heesterborder

- onderhoud tot aan omvorming:
 - jaarlijks: 4x wieden en hakken
 - jaarlijks: onderhoudssnoei
- eenmalig: binnen 5 jaar: omvorming tot onderhoudsarm vaste planten of heestermassief
 - jaarlijks: vervangen afgestorven vaste planten
 - jaarlijks: 4x wieden en hakken (wanneer bodem bedekt: 2x)
 - jaarlijks: onderhoudssnoei

Klimplanten:

- jaarlijks: wieden en hakken: 4x
- jaarlijks: onderhoudssnoei + onderhoudswerken
- eenmalig: binnen 10 jaar: gedeeltelijke verjonging

FOTO'S



Gazon:

intensief maaibeheer

- jaarlijks: 16x te maaien vanaf maart tot oktober
- jaarlijks: 4x bladervrij maken
- tweejaarlijks: afboorden waar het gras aan de verharding grenst

Zone aan berging / berging

- onderhoud tot aan omvorming
 - wieden en hakken: 4x
 - jaarlijks: onderhoudssnoei
- eenmalig: binnen 5 jaar: omvormen tot onderhoudsarm heestermassief. Met indien noodzakelijk een bijkomende (half)verharding aan de berging.
- Berging: éénmalig: restauratiewerken

Vijver

- 5-jaarlijks: baggeren
- Binnen 10 jaar: restauratie vijver/vervanging

Reitje: 5-jaarlijks: baggeren

Brug over reie

- 5-jaarlijks: instandhoudingswerken
- Binnen 20 jaar: restauratie/vervangen

Paden:

- Jaarlijks: branden verharding
- eenmalig: binnen 5 jaar: controle van voegvulling en eventueel vervangen met natuursteen tegels / klinkers.
- eenmalig: binnen 10 jaar: opmaak ontwerpplan waarbij terras en paden worden heraangelegd.

Beheersmaatregelen die in aanmerking komen voor een premie

Volgende werken komen voor een premie in aanmerking:

- Alle werken die de instandhouding van de reie beogen. Inclusief het onderhoud van de oeverbeplanting.
- heraanleg paden binnen een op te maken ontwerpplan waarbij een eenheid wordt bekomen tussen de verschillende tuinonderdelen en daarbij rekening wordt gehouden met het historisch kader en historisch herstel van de landschappelijke site. Materiaalgebruik vormt een aandachtspunt.
- Het onderhoud van de bomen (m.u.v. de weinig markante bomen).

Voor deze uit te voeren werken waarvoor een premie wordt aangevraagd, moet bij het Agentschap voor Onroerend Erfgoed een toelating bekomen worden.

Gazononderhoud, algemene onderhoudstaken heesters/vaste planten/paden, omvormingswerken heesters/vaste planten / gazon en instandhoudings of vervangingswerken vijver en brug, komen niet in aamerking voor de premie.

Toekomst

Grasplein/siertuin met duidelijke historische link en binding met andere tuinkamers.

zone	nummer	omschrijving	eenheid	diameter (boom)	hoeveelheid	opmerkingen	onderhoudstaken voor eventuele omvorming/vervanging					onderhoudstaken na eventuele omvorming/vervanging		werken komen in aanmerking voor premie	
							jaarlijkse, terugkerende onderhoudstaken	2-jaarlijkse, terugkerende onderhoudstaken	5-jaarlijkse, terugkerende onderhoudstaken	eenmalige onderhoudstaken binnen 5 jaar	eenmalige onderhoudstaken binnen 10 jaar	jaarlijkse, terugkerende onderhoudstaken	2-jaarlijkse, terugkerende onderhoudstaken		
FASE 7: GRASVELD MET HEESTERBORDER															
7	B1	<i>Buxus sempervirens</i>		20		Schuine stam, gestut	controle/VTA	onderhoudssnoei							X
7	B2	<i>Taxus baccata</i>		65			controle/VTA	onderhoudssnoei							X
7	B3	<i>Corylus avellana</i>		15		2-stammig. Schuine groei.	controle/VTA	onderhoudssnoei			verwijderen en vervangen	begeleidingssnoei 1ste 3j	onderhoudssnoei		
7	B4	<i>Tilia platyphyllos (grootbladige linde)</i>		110		Onderste takken geknot	controle/VTA		knotten						X
7	B5	<i>Amelanchier lamarckii</i>				Meerstammig	controle/VTA	onderhoudssnoei							
7	B6	<i>Prunus sp.</i>		55		zwammen	controle/VTA	onderhoudssnoei			verwijderen en vervangen	begeleidingssnoei 1ste 3j	onderhoudssnoei		
7	B7	<i>Magnoliaceae</i>		17			controle/VTA	onderhoudssnoei							X
7	B8	<i>Tilia platyphyllos (grootbladige linde)</i>		40			controle/VTA	onderhoudssnoei							X
7	B9	<i>Salix alba</i>				Geknot	controle/VTA		knotten						
7	B10	<i>Picea</i>		20			controle/VTA	onderhoudssnoei			verwijderen en vervangen	begeleidingssnoei 1ste 3j	onderhoudssnoei		
7	B11	<i>Taxus baccata</i>					controle/VTA	onderhoudssnoei							X
7	B12	<i>Acer sp. (rood)</i>		50			controle/VTA	onderhoudssnoei							
7	B13	<i>Cornus alba</i>		35			controle/VTA	onderhoudssnoei							
7	B14	<i>Acer sp. (rood)</i>					controle/VTA	onderhoudssnoei							
7	B15	<i>Salix alba</i>		50		Meerstammig, op 2m hoogte geknot	controle/VTA	onderhoudssnoei			verwijderen en vervangen	begeleidingssnoei 1ste 3j	onderhoudssnoei		
7	B16	<i>Taxus baccata</i>		15			controle/VTA	onderhoudssnoei							X
7	B17	<i>Bamboe</i>								verwijderen					
7	H1	<i>Buxushagen</i>	lm				2xscheren, 4xwieden				omvormen tot oevervegetatie		onderhoud oevervegetatie		
7	H2	<i>Aucuba japonica</i>					onderhoudssnoei, 4xwieden				omvormen tot onderhoudsarm heestermassief	onderhoudssnoei, 4xwieden, vervangen afgestorven planten			
7	V1	<i>kruidlaag meiklokjes</i>	m ²				opschik, 4xwieden				omvormen tot onderhoudsarme kruidgroei	opschik, 4xwieden, vervangen afgestorven planten			
7	V2	<i>verwilderde border</i>	m ²				opschik, 4xwieden				omvormen tot onderhoudsarme kruidgroei	opschik, 4xwieden, vervangen afgestorven planten			
7	V3	<i>kruidlaag onder bomen</i>	m ²				opschik, 4xwieden								
7	V4	<i>oeverbeplanting</i>	m ²					onderhoud oevervegetatie			verjonging		onderhoud oevervegetatie		
7	M1	<i>vaste planten- en heesterborder</i>	m ²			niet onderhouden	opschik, onderhoudssnoei, 4xwieden				omvormen tot onderhoudsarme kruidgroei	opschik, 4xwieden, vervangen afgestoreven planten			
7	M2	<i>vaste planten- en heesterborder</i>	m ²			niet onderhouden	opschik, onderhoudssnoei, 4xwieden				omvormen tot onderhoudsarme kruidgroei	opschik, 4xwieden, vervangen afgestoreven planten			
7	M3	<i>salix opgroei + enkele vaste planten</i>	m ²				opschik, 4xwieden				verwijderen salix, omvormen tot gazonzone	intensief maaibeheer: 16xmaaien, 4x bladvrij maken			

zone	nummer	omschrijving	eenheid	diameter (boom)	hoeveelheid	opmerkingen	onderhoudstaken voor eventuele omvorming/vervanging					onderhoudstaken na eventuele omvorming/vervanging		werken komen in aanmerking voor premie	
							jaarlijkse, terugkerende onderhoudstaken	2-jaarlijkse, terugkerende onderhoudstaken	5-jaarlijkse, terugkerende onderhoudstaken	eenmalige onderhoudstaken binnen 5 jaar	eenmalige onderhoudstaken binnen 10 jaar	jaarlijkse, terugkerende onderhoudstaken	2-jaarlijkse, terugkerende onderhoudstaken		
7	K1	<i>Rosa sp.</i>	st		2		onderhoudssnoei, 4xwieden					vervangen/aanvullen	onderhoudssnoei, 4xwieden, vervangen afgestorven planten		
7	K2	<i>Vitis vinifera</i>	st				onderhoudssnoei, 4xwieden					vervangen/aanvullen	onderhoudssnoei, 4xwieden, vervangen afgestorven planten		
7	K3	<i>Jasminum nudiflorum</i>	st				onderhoudssnoei, 4xwieden					vervangen/aanvullen	onderhoudssnoei, 4xwieden, vervangen afgestorven planten		
7	K4	<i>Rosa sp.</i>					onderhoudssnoei, 4xwieden				vervangen/aanvullen		onderhoudssnoei, 4xwieden, vervangen afgestorven planten		
7	G1	<i>gazon</i>	m ²				intensief maaibeheer: 16xmaaien, 4x bladvrij maken								
7	G2	<i>gazon</i>	m ²				intensief maaibeheer: 16xmaaien, 4x bladvrij maken								
7	G3	<i>gazon</i>	m ²				intensief maaibeheer: 16xmaaien, 4x bladvrij maken								
7	C1	<i>blote grond</i>	m ²				onkruidvrij houden				omvormen tot heestermassief en voorzien (halfverharding)		onderhoudssnoei, 4xwieden, vervangen afgestorven planten. Instandhouding (half)verharding		
7	C2	<i>berghok</i>	st		1							vervangen			
7	C3	<i>gemetste muur</i>	lm					verwijderen houtachtige gewassen	instandhoudingswerken						X
7	C4	<i>gemetste brug</i>	st						instandhoudingswerken			restauratie/vervangen			
7	W1	<i>vijver</i>	st		1				baggeren			restauratie/vervangen			
7	W2	<i>reitje</i>				slib aanwezig			baggeren						X
7	P1	<i>paden - betontegels - zonder gecementeerde voeg</i>	m ²				branden				controle voegvulling en eventueel vervangen	heraanleg pad	branden		X heraanleg
7	P2	<i>verharding - betontegels - zonder gecementeerde voeg</i>	m ³				branden				controle voegvulling en eventueel vervangen	heraanleg pad	branden		X heraanleg

SITUERING – MACROSCHAAL



INPLANTING – DETAIL

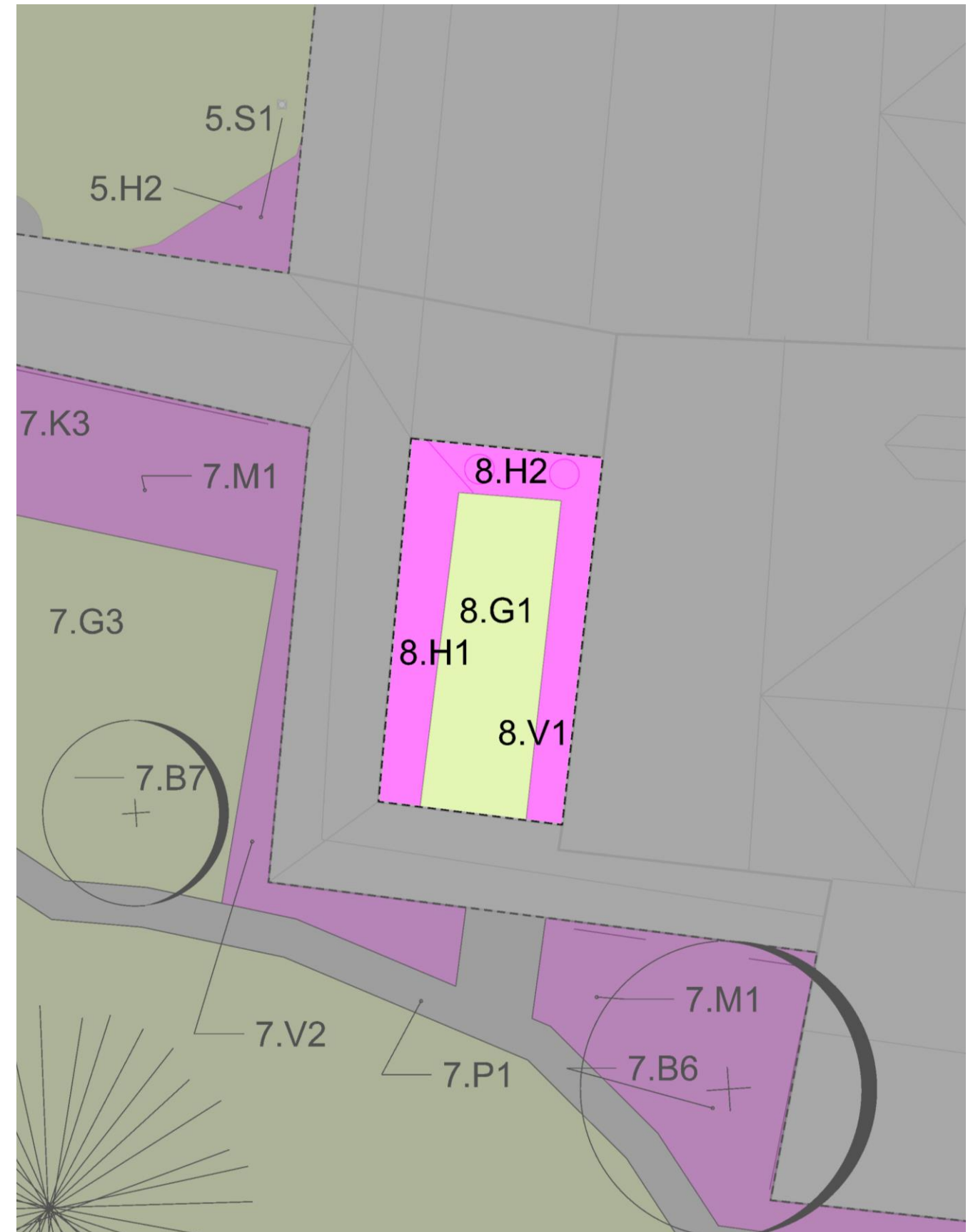

BESCHRIJVING HISTORIEK – HUIDIGE TOESTAND

De patiotuin bestaat uit een gazonzone met aan de kant van de gebouwen enerzijds een buxusmassief en anderzijds een niet onderhouden vaste plantenborder.

Door deze specifieke locatie heeft de beplanting een belangrijke erfgoedondersteunende taak.

TOEKOMSTIG BEHEER

Verantwoording beheer

Om een eenvormig karakter te krijgen en historisch herstel te beogen, dient de buxus aangevuld te worden en moet het vaste plantenperkje omgevormd worden tot een buxusmassief.

Beheersmaatregelen: zie beheerstabel

Tijdstip uitvoering volgens beheerstabel

Buxusmassief

- onderhoud tot aan omvorming:
 - jaarlijks: 4x wieden en hakken
 - jaarlijks: onderhoudssnoei

Vaste plantenborder

- onderhoud tot aan omvorming:
 - jaarlijks: 4x wieden en hakken
 - jaarlijks: onderhoudssnoei
- eenmalig: binnen 10 jaar: omvorming tot buxusmassief
 - jaarlijks: vervangen afgestorven planten
 - jaarlijks: 4x wieden en hakken
 - jaarlijks: onderhoudssnoei

Gazon:

intensief maaibeheer

- jaarlijks: 16x te maaien vanaf maart tot oktober
- jaarlijks: 4x bladervrij maken
- tweejaarlijks: afboorden waar het gras aan de verharding grenst

Beheersmaatregelen die in aanmerking komen voor premie

Omvorming van vaste plantenborder tot Buxusmassief.

Voor deze uit te voeren werken waarvoor een premie wordt aangevraagd, moet bij het Agentschap voor Onroerend Erfgoed een toelating bekomen worden.

Het reguleren onderhoud van gazon en vaste planten/heesters komt niet in aanmerking.

Toekomst

Patiotuin – begraafplaats

FOTO'S



zone	nummer	omschrijving	eenheid	diameter (boom)	hoeveelheid	opmerkingen	onderhoudstaken voor eventuele omvorming/vervanging					onderhoudstaken na eventuele omvorming/vervanging		werken komen in aanmerking voor premie
							jaarlijkse, terugkerende onderhoudstaken	2-jaarlijkse, terugkerende onderhoudstaken	5-jaarlijkse, terugkerende onderhoudstaken	eenmalige onderhoudstaken binnen 5 jaar	eenmalige onderhoudstaken binnen 10 jaar	jaarlijkse, terugkerende onderhoudstaken	2-jaarlijkse, terugkerende onderhoudstaken	
ZONE 8: PATIOTUIN - BEGRAAFPLAATS														
8	H1	<i>Buxus sempervirens</i>	m ²				2xscheren, 4wieden							
8	H2	<i>Buxus sempervirens</i>	m ²				2xscheren, 4wieden							
8	V1	<i>Vaste plantenborder</i>	m ²			Niet onderhouden	opschik, 4wieden				omvormen tot Buxusmassief	2xscheren, 4wieden, vervangen afgestorven planten.		X omvormen
8	G1	<i>gazon</i>	m ²				intensief maaibeheer: 16xmaaieren, 4x bladvrij maken							

SITUERING – MACROSCHAAL

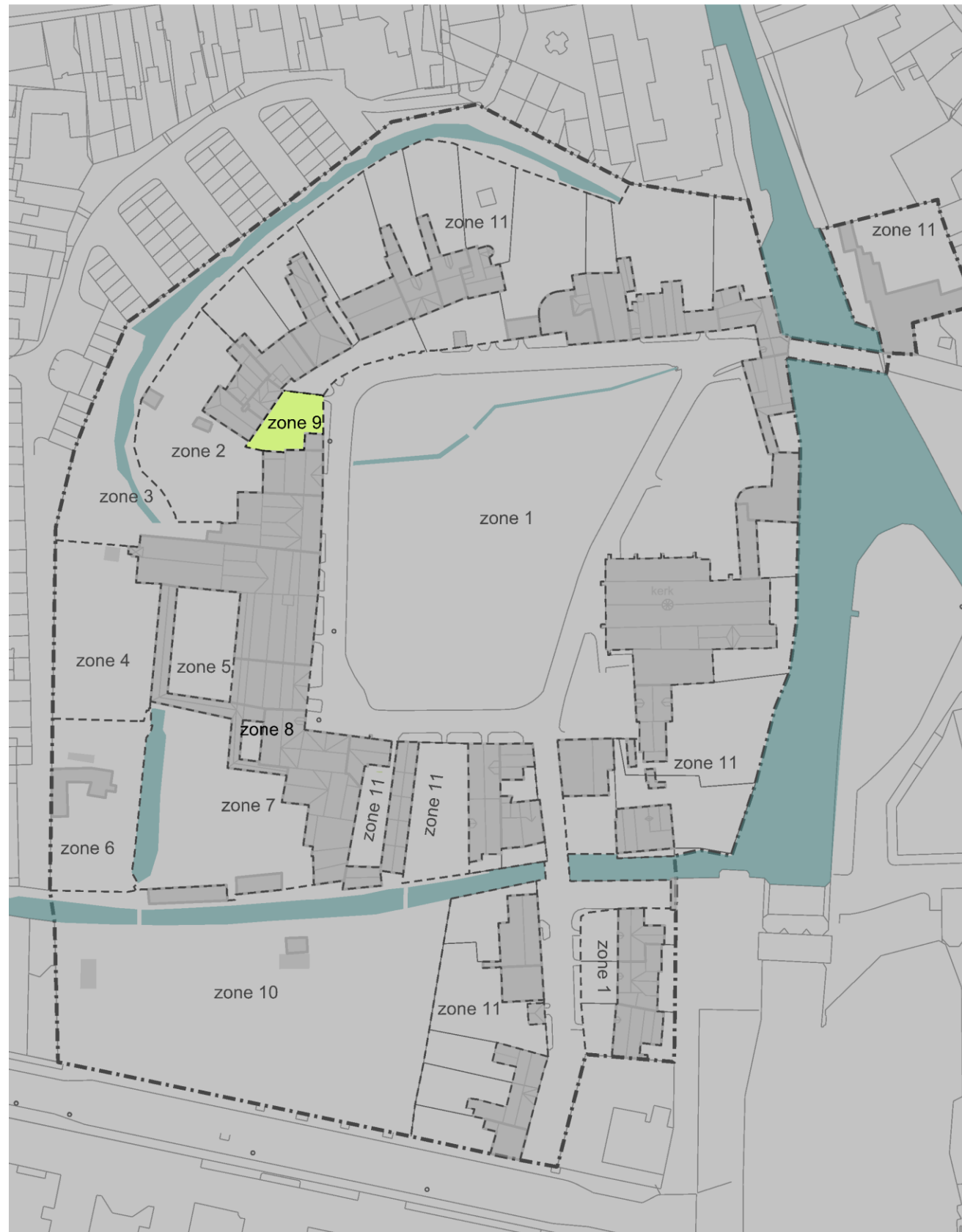

INPLANTING – DETAIL

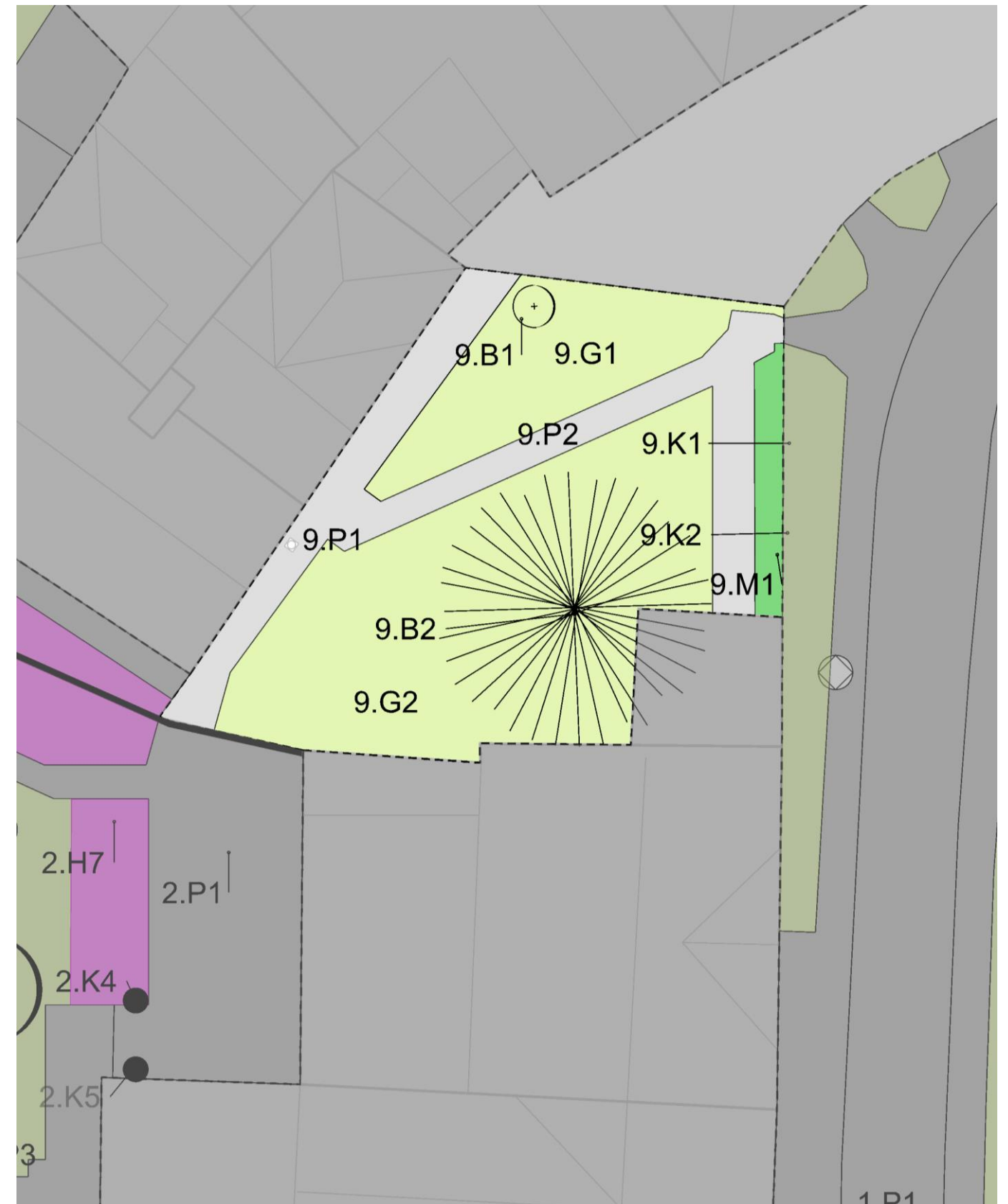

BESCHRIJVING HISTORIEK – HUIDIGE TOESTAND

Deze tuin grenst rechtstreeks aan het binnenplein. De tuin wordt afgewisseld door gazon, heesters en (meerstammige) bomen.

De verharding bestaat deels uit kasseistenen en deels uit betontegelverharding.

Mits deze tuin rechtstreeks grenst aan het centraal grasplein met populieren en grenst aan de beschermde muren en begijnhofhuisjes, heeft deze zone een sterke landschappelijke erfgoedwaarde. Het materiaalgebruik en type beplanting (o.a. meerstammige Juniperus) versterkt dit.

TOEKOMSTIG BEHEER

Verantwoording beheer

Beoogde beheersdoelstellingen:

De plantenborders dienen opgeschikt te worden en omgevormd te worden tot een beplanting met uitsluitend Hydrangea en Hosta. De bomen zijn nog gezond. Een goede opvolging is hier echter ook aangewezen.

Beheersmaatregelen: zie beheerstabel

Tijdstip uitvoering volgens beheerstabel

Bomen:

- jaarlijks: controle/VTA
- 2-jaarlijks: onderhoudssnoei
- Eenmalig: binnen 5 jaar: werken m.b.t. steunen van boom
-

Klimplanten:

- jaarlijks: 4x wieden en hakken
- jaarlijks: onderhoudssnoei + onderhoudswerken
- eenmalig: binnen 10 jaar: gedeeltelijke verjonging

Vaste planten – en heesterborder

- onderhoud tot aan omvorming:
 - jaarlijks: 4x wieden en hakken
 - jaarlijks: onderhoudssnoei
- eenmalig: binnen 5 jaar: omvorming tot onderhoudsarm vaste planten of heestermassief
 - jaarlijks: vervangen afgestorven vaste planten
 - jaarlijks: 4x wieden en hakken
 - jaarlijks: onderhoudssnoei

Gazon:

intensief maaibeheer

- jaarlijks: 16x te maaien vanaf maart tot oktober
- jaarlijks: 4x bladervrij maken
- tweejaarlijks: afboorden waar het gras aan de verharding grenst

Paden:

- Jaarlijks: branden verharding
- eenmalig: binnen 5 jaar: controle van voegvulling en eventueel vervangen van betontegels door natuursteenverharding

Beheersmaatregelen die in aanmerking komen voor premie

Beheersmaatregelen waarbij de erfgoedwaarde van de tuinzone (en aansluitende tuinzones) verhoogt worden :

- heraanleg paden binnen een op te maken ontwerpplan waarbij een eenheid wordt bekomen tussen de verschillende tuinonderdelen en daarbij rekening wordt gehouden met het historisch kader en historisch herstel van de landschappelijke site. Materiaalgebruik vormt een aandachtspunt.
- Onderhoud markante bomen.

FOTO'S



Voor deze uit te voeren werken waarvoor een premie wordt aangevraagd, moet bij het Agentschap voor Onroerend Erfgoed een toelating bekomen worden.

Gazononderhoud, algemeen onderhoud heesters/vaste planten/paden en omvormingswerken borders, komen niet in aanmerking voor premie.

Toekomst
siertuin

zone	nummer	omschrijving	eenheid	diameter (boom)	hoeveelheid	opmerkingen	onderhoudstaken voor eventuele omvorming/vervanging					onderhoudstaken na eventuele omvorming/vervanging		werken komen in aanmerking voor premie	
							jaarlijkse, terugkerende onderhoudstaken	2-jaarlijkse, terugkerende onderhoudstaken	5-jaarlijkse, terugkerende onderhoudstaken	eenmalige onderhoudstaken binnen 5 jaar	eenmalige onderhoudstaken binnen 10 jaar	jaarlijkse, terugkerende onderhoudstaken	2-jaarlijkse, terugkerende onderhoudstaken		
ZONE 9: SIERTUIN															
9	B1	<i>Laburnum anagyroides (goudenregen)</i>	st	17	1		controle/VTA	onderhoudssnoei							X
9	B2	<i>Juniperus</i>	st	26	1	Meerstammig	controle/VTA	onderhoudssnoei		steunen boom					X
9	K1	<i>Rosa sp.</i>	st		1		onderhoudssnoei, 4xwieden				vervangen/aanvullen	onderhoudssnoei, 4xwieden, vervangen afgestorven planten			
9	K2	<i>Rosa sp.</i>	st		1		onderhoudssnoei, 4xwieden				vervangen/aanvullen	onderhoudssnoei, 4xwieden, vervangen afgestorven planten			
9	M1	Niet onderhouden vaste planten- en heesterborder	m ²			met oa. hydrangea en hosta	opschik, onderhoudssnoei, 4xwieden			omvormen tot beplanting uitsluitend met Hydrange en Hosta		onderhoudssnoei, opschik, 4xwieden, vervangen afgestorven planten			
9	G1	<i>gazon</i>	m ²				intensief maaibeheer: 16xmaaien, 4x bladvrij maken				omvorming binnen ontwerpplan				
9	G2	<i>gazon</i>	m ²				intensief maaibeheer: 16xmaaien, 4x bladvrij maken				omvorming binnen ontwerpplan				
9	P1	betontegelverharding (cementgebonden gevoegd)	m ²			voegvulling - cementgebonden	branden			controle voegvulling en eventueel vervangen	heraanleg pad	branden			X heraanleg
9	P2	kasseistenen (cementgebonden gevoegd)	m ²			voegvulling - cementgebonden	branden			controle voegvulling en eventueel vervangen	heraanleg pad	branden			X heraanleg

SITUERING – MACROSCHAAL

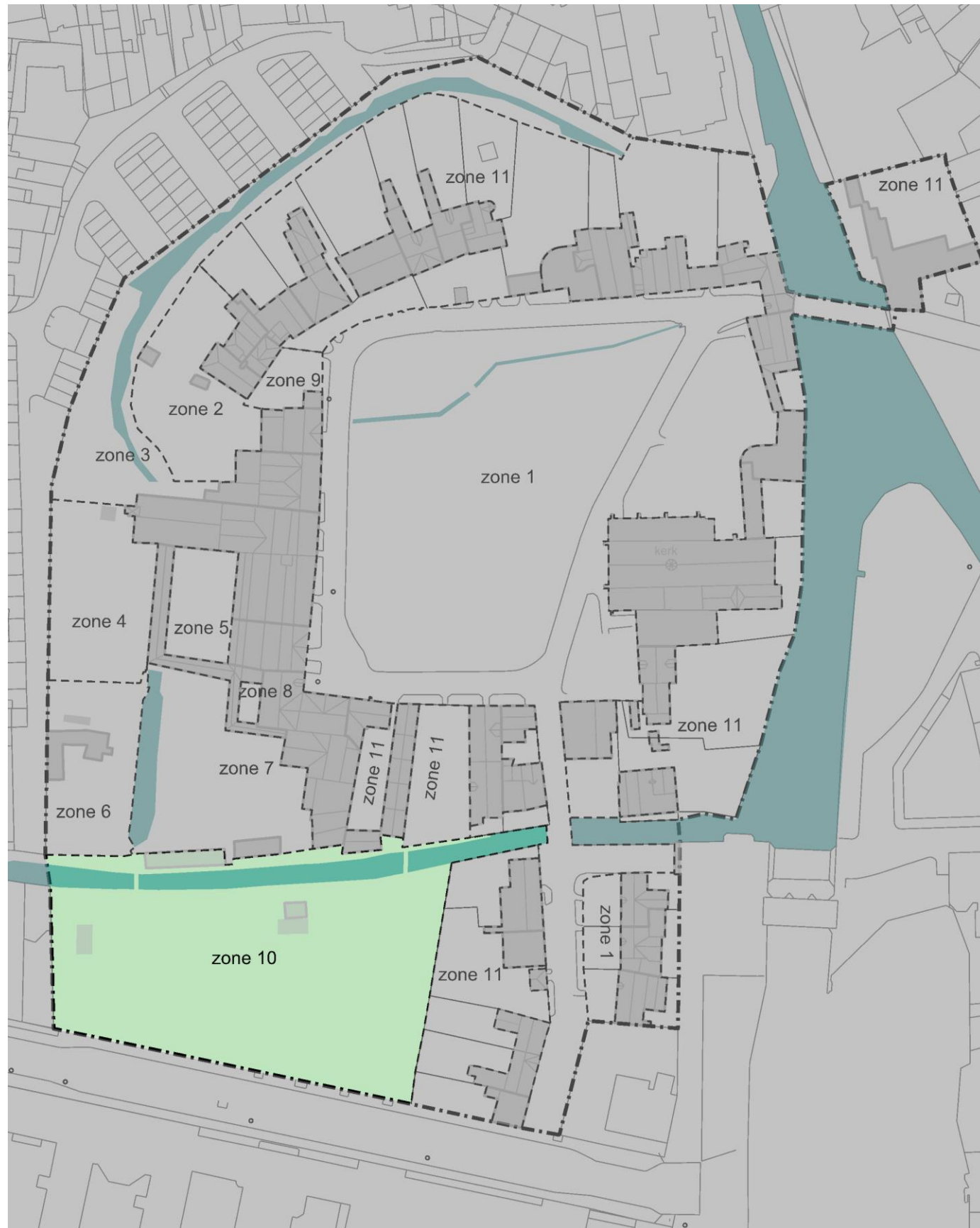

INPLANTING – DETAIL

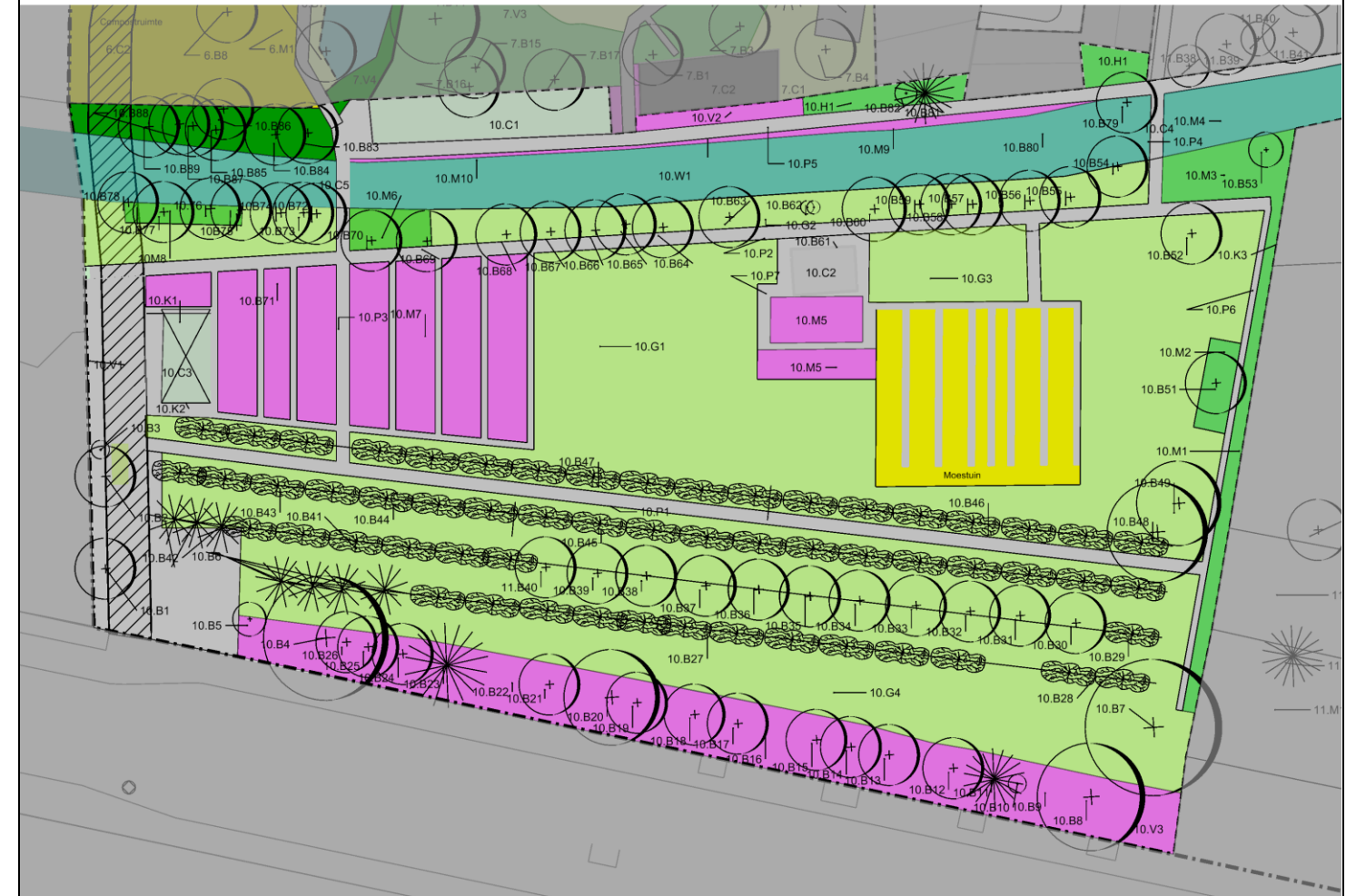

BESCHRIJVING HISTORIEK – HUIDIGE TOESTAND

In deze zone vind je de moestuin, de bloementuin, de bijentuin en bijenhal, vaste plantenborders en leifruit met een bepaalde ouderdom. Hier loopt een gracht door waarlangs weinig verzorgde knotbomen staan. Tegenaan de Professor Dr. J. Sebbrechtstraat staat een rij lindes met een spontane kruidlaag. De verharding bestaat uit betontegels met niet-gecementeerde voegen.



De moestuin maakt al sinds lange tijd deel uit van de begijnhofstuin. Op oude foto's (foto 1900) zijn laagstamfruitbomen duidelijk te zien. Ook de moestuin maakt onderdeel uit van deze zone. Rekening hiermee houdende kan gesteld worden dat deze zone een duidelijke erfgoedwaarde heeft. De reie die er langs loopt heeft eveneens een landschappelijke erfgoedwaarde door z'n voorgeschiedenis (zie vorige fiches).

TOEKOMSTIG BEHEER

Verantwoording beheer

De zones van het leifruit zijn dringend toe aan vernieuwing. Er zijn met de jaren verschillende bomen afgestorven en verwijderd. Een groot deel van de bomen is verouderd en draagt bijna geen fruit mee. De keuze moet gemaakt worden voor ofwel het behoud van die karakteristieke bomen ofwel een grotere opbrengst van fruit. Bij het vervangen moeten ouden rassen aangeplant worden.

Moestuin: De moestuin heeft dringend nood aan een opknapbeurt. Er kan hier tevens overwogen worden om kleinfruit aan te planten.

Bomen: De meeste bomen langs de reie verkeren in minder gezonde toestand. Een vervanging is hier zeker een optie. De bomen langs de Professor Dr. J. Sebbrechtstraat zijn gezond en moeten instand gehouden worden.

Vaste planten/heestermassieven: veel borders zijn niet goed onderhouden. Belangrijk is dat een onderhoudsarme beplantingszone wordt gecreëerd waarbij rekening wordt gehouden per type zone.

Constructies: de beide brugjes moeten onderhouden en instand gehouden worden en indien nodig vervangen worden. De aanwezige bouwwerken (serre, bijenhal en carport) moeten instand gehouden worden en indien nodig gerestaureerd worden. Indien blijkt dat een gebouw geen functie meer heeft, kan deze verwijderd worden of kan een andere functie aan het gebouw gegeven worden.

Het reitje moet gebaggerd worden en de oeverversteving kan indien nodig vervangen worden.

Deze zone heeft potentieel om semiopenbaar gemaakt te worden. Als hiervoor de keuze wordt gemaakt, moeten er nog enkele extra ingrepen gebeuren om het gebruiksvriendelijk te maken, zoals het heraanleggen van de paden, een afsluiting plaatsen over de brugjes en de aanleg van enkele volkstuinjes of één grote volkstuin.

De opmaak van een visieplan waarin alle aspecten van de moestuin, de connectie met de overige begijnhofstuin en een historische link aan bod komen. Gebruik van natuurlijk materiaal, oude fruitboomrassen, beplanting met historische link is een vereiste.

FOTO'S



Beheersmaatregelen: zie beheerstabel

Tijdstip uitvoering volgens beheerstabel

Bomen:

- jaarlijks: controle/VTA
- 2-jaarlijks: onderhoudssnoei
- Eenmalig: binnen 10 jaar: vervangen zieke bomen door loofbomen. Wanneer naaldhout wordt verwijderd, worden deze eveneens vervangen door loofbomen. Bij jonge, nieuwe bomen is binnen de drie jaar een begeleidingssnoei noodzakelijk.

Fruitbomen

- jaarlijks: controle/VTA
- jaarlijks: onderhoudssnoei
- jaarlijks: vervangen zieke bomen (enkel instabiele bomen) oor oude rassen

Vaste planten – en heesterborder

- onderhoud tot aan omvorming:
 - jaarlijks: 4x wieden en hakken
 - jaarlijks: onderhoudssnoei
- eenmalig: binnen 5 jaar: omvorming tot onderhoudsarm vaste planten of heestermassief
 - jaarlijks: vervangen afgestorven vaste planten
 - jaarlijks: 4x wieden en hakken
 - jaarlijks: onderhoudssnoei

Klimplanten:

- jaarlijks: 4x wieden en hakken
- jaarlijks: onderhoudssnoei + onderhoudswerken
- eenmalig: binnen 10 jaar: gedeeltelijke verjonging

Gazon:

Gedeelte intensief maaibeheer

- jaarlijks: 16x te maaien vanaf maart tot oktober
- jaarlijks: 4x bladervrij maken
- tweejaarlijks: afboorden waar het gras aan de verharding grenst

Gedeelten extensief maaibeheer (boomgaard): jaarlijks: 2x maaien – voor- en najaar + afvoeren afval

Paden:

- Jaarlijks: branden verharding
- eenmalig: binnen 5 jaar: controle van voegvulling en eventueel vervangen

Reie:

- 5-jaarlijks te baggeren;
- Eenmalig binnen 10 jaar: herstel oeverbeschoeiing;
- Brug: 5-jaarlijks instandhoudingswerken. Binnen 10 jaar is renovatie of vervanging te overwegen.

Algemeen

Uit te voeren binnen 10 jaar: Opmaak nieuw ontwerpplan.

Beheersmaatregelen die in aanmerking komen voor een premie

Volgende werken komen in aanmerking voor een premie:

- Alle werken die de instandhouding van de reie beogen. Inclusief het onderhoud van de oeverbeplanting.
- heraanleg paden binnen een op te maken ontwerpplan waarbij een eenheid wordt bekomen tussen de verschillende tuinonderdelen en daarbij rekening wordt gehouden met het historisch kader en historisch herstel van de landschappelijke site. Bij de heraanleg van de padenstructuur kan de historische link met de vroegere moestuin hersteld en versterkt worden.
- Beheer (oud) leifruit en beheer + vervanging waardevol bomenbestand aan muur en aan de reie.



Voor deze uit te voeren werken waarvoor een premie wordt aangevraagd, moet bij het Agentschap voor Onroerend Erfgoed een toelating bekomen worden.

Gazononderhoud, algemene onderhoudstaken heesters/vaste planten/paden, omvormingswerken heesters/vaste planten / gazon en instandhoudings of vervangingswerken serre, brug en bijgebouwen, komen niet in aanmerking voor de premie.

Toekomst

Ofwel versterking moestuin met boomgaard ofwel creatie volkstuin met openbaar karakter. Het huidige beheer heeft betrekking op de huidige functie.

Wanneer deze tuin een volkstuin wordt, zal een totale omvorming en beheersaanpassingen nodig zijn.

Indien er geen andere mogelijkheden zijn, kan overwogen worden om een brandweg te voorzien vanaf zone 10 via zone 6, 4 en 3 naar de achterzijde van het kloostercomplex die mogelijks in de toekomst een andere functie kan krijgen.

zone	nummer	omschrijving	eenheid	diameter (boom)	hoeveelheid	opmerkingen	onderhoudstaken voor eventuele omvorming/vervang					onderhoudstaken na eventuele omvorming/vervang		werken komen in aanmerking voor premie		
							jaarlijkse, terugkerende onderhoudstaken	2-jaarlijkse, terugkerende onderhoudstaken	5-jaarlijkse, terugkerende onderhoudstaken	eenmalige onderhoudstaken binnen 5 jaar	eenmalige onderhoudstaken binnen 10 jaar	jaarlijkse, terugkerende onderhoudstaken	2-jaarlijkse, terugkerende onderhoudstaken			
10	B1	<i>Quercus robur</i> (zomereik)	st	35	1		controle/VTA	onderhoudssnoei								X
10	B2	<i>Salix babylonica</i> (kronkelwilg)	st	25	1		controle/VTA	onderhoudssnoei								
10	B3	<i>Laburnum anagyroides</i> (goudenregen)	st	5	1	Staat zeer schuin	controle/VTA	onderhoudssnoei								
10	B4	<i>Tilia platyphyllos</i> (grootbladige linde)	st	30	1	Dubbele top	controle/VTA	onderhoudssnoei								X
10	B5	<i>Quercus robur</i>	st	15	1	Kwijnend dood	controle/VTA			verwijderen en te vervangen		begeleidingssnoei 1ste 3j	onderhoudssnoei		X	
10	B6	<i>Picea sp.</i>	st		4		controle/VTA			verwijderen en te vervangen		begeleidingssnoei 1ste 3j	onderhoudssnoei			
10	B7	<i>Salix alba</i>	st	55	1		controle/VTA		knotten	knotten - voorjaar 2016						X
10	B8	<i>Salix alba</i>	st	25	1		controle/VTA		knotten	knotten - voorjaar 2016						X
10	B9	<i>Salix alba</i>	st	25	1	Dode boom				verwijderen en te vervangen - 2016		begeleidingssnoei 1ste 3j	onderhoudssnoei		X	
10	B10	Boomstronk	st		1					verwijderen boomstronk						
10	B11	<i>Picea sp.</i>	st		1		controle/VTA			verwijderen en te vervangen		begeleidingssnoei 1ste 3j	onderhoudssnoei			
10	B12	<i>Tilia platyphyllos</i> (grootbladige linde)	st		1	Zeer jonge boom	controle/VTA	onderhoudssnoei								X
10	B13	<i>Tilia platyphyllos</i> (grootbladige linde)	st	18	1		controle/VTA	onderhoudssnoei								X
10	B14	<i>Carpinus betulus</i>	st	18	1		controle/VTA	onderhoudssnoei								X
10	B15	<i>Tilia platyphyllos</i> (grootbladige linde)	st	20	1		controle/VTA	onderhoudssnoei								X
10	B16	Dode boom	st		1	Dode boom				verwijderen en te vervangen - 2016		begeleidingssnoei 1ste 3j	onderhoudssnoei		X	
10	B17	<i>Carpinus betulus</i>	st	18	1		controle/VTA	onderhoudssnoei								X
10	B18	<i>Tilia platyphyllos</i> (grootbladige linde)	st	20	1		controle/VTA	onderhoudssnoei								X
10	B19	<i>Malus sp.</i>	st	6	1		controle/VTA			verwijderen en te vervangen		begeleidingssnoei 1ste 3j	onderhoudssnoei		X	
10	B20	<i>Tilia platyphyllos</i> (grootbladige linde)	st	25	1		controle/VTA	onderhoudssnoei								X
10	B21	<i>Tilia platyphyllos</i> (grootbladige linde)	st	20	1		controle/VTA	onderhoudssnoei								X
10	B22	Dode Salix	st		1	Dode boom				verwijderen en te vervangen - 2016		begeleidingssnoei 1ste 3j	onderhoudssnoei		X	
10	B23	<i>Picea sp.</i>	st		1		controle/VTA			verwijderen en te vervangen		begeleidingssnoei 1ste 3j	onderhoudssnoei			
10	B24	<i>Tilia platyphyllos</i> (grootbladige linde)	st	25	1	Met onderbegroeiing kruiden	controle/VTA	onderhoudssnoei								X
10	B25	<i>Tilia platyphyllos</i> (grootbladige linde)	st	20	1	Met onderbegroeiing kruiden	controle/VTA	onderhoudssnoei								X
10	B26	<i>Tilia platyphyllos</i> (grootbladige linde)	st	20	1	Met onderbegroeiing kruiden	controle/VTA	onderhoudssnoei								X
10	B27	<i>Malus sp.</i>	st		24	1 dood exemplaar aanwezig	controle/VTA	onderhoudssnoei			aanvullen fruitbomen		begeleidingssnoei 1ste 3j	onderhoudssnoei		X
10	B28	<i>Malus sp.</i>	st		9	2 dode exemplaren aanwezig	controle/VTA	onderhoudssnoei			aanvullen fruitbomen		begeleidingssnoei 1ste 3j	onderhoudssnoei		X
10	B29	<i>Malus sp.</i>	st		4		controle/VTA	onderhoudssnoei			aanvullen fruitbomen		begeleidingssnoei 1ste 3j	onderhoudssnoei		X

zone	nummer	omschrijving	eenheid	diameter (boom)	hoeveelheid	opmerkingen	onderhoudstaken voor eventuele omvorming/vervanging					onderhoudstaken na eventuele omvorming/vervanging		werken komen in aanmerking voor premie
							jaarlijkse, terugkerende onderhoudstaken	2-jaarlijkse, terugkerende onderhoudstaken	5-jaarlijkse, terugkerende onderhoudstaken	eenmalige onderhoudstaken binnen 5 jaar	eenmalige onderhoudstaken binnen 10 jaar	jaarlijkse, terugkerende onderhoudstaken	2-jaarlijkse, terugkerende onderhoudstaken	
10	B30	<i>Pyrus communis</i>	st		1		controle/VTA	onderhoudssnoei		aanvullen fruitbomen		begeleidingssnoei 1ste 3j	onderhoudssnoei	X
10	B31	Boomstronk	st		1					verwijderen stronk + aanpl. nieuwe fruitboom		begeleidingssnoei 1ste 3j	onderhoudssnoei	X
10	B32	Boomstronk	st		1					verwijderen stronk + aanpl. nieuwe fruitboom		begeleidingssnoei 1ste 3j	onderhoudssnoei	X
10	B33	Boomstronk	st		1					verwijderen stronk + aanpl. nieuwe fruitboom		begeleidingssnoei 1ste 3j	onderhoudssnoei	X
10	B34	Boomstronk	st		1					verwijderen stronk + aanpl. nieuwe fruitboom		begeleidingssnoei 1ste 3j	onderhoudssnoei	X
10	B35	Boomstronk	st		1					verwijderen stronk + aanpl. nieuwe fruitboom		begeleidingssnoei 1ste 3j	onderhoudssnoei	X
10	B36	Boomstronk	st		1					verwijderen stronk + aanpl. nieuwe fruitboom		begeleidingssnoei 1ste 3j	onderhoudssnoei	X
10	B37	<i>Pyrus communis</i>	st		1	oude boom	controle/VTA			verwijderen en te vervangen		begeleidingssnoei 1ste 3j	onderhoudssnoei	X
10	B38	<i>Pyrus communis</i>	st		11	oude boom	controle/VTA			verwijderen en te vervangen		begeleidingssnoei 1ste 3j	onderhoudssnoei	X
10	B39	Boomstronk	st		1					verwijderen boomstronk + aanplanten nieuwe fruitboom		begeleidingssnoei 1ste 3j	onderhoudssnoei	X
10	B40	<i>Pyrus communis</i>	st		1		controle/VTA	onderhoudssnoei						X
10	B41	<i>Malus sp.</i>	st	6 tot 10	16	2 laat bloeiende exemplaren	controle/VTA	onderhoudssnoei			aanvullen/vervangen indien nodig	begeleidingssnoei 1ste 3j	onderhoudssnoei	X
10	B42	<i>Picea sp.</i>	st	15 tot 20	3		controle/VTA	onderhoudssnoei			aanvullen/vervangen indien nodig	begeleidingssnoei 1ste 3j	onderhoudssnoei	X
10	B43	<i>Pyrus communis</i>	st	8 tot 15	4		controle/VTA	onderhoudssnoei			aanvullen/vervangen indien nodig	begeleidingssnoei 1ste 3j	onderhoudssnoei	X
10	B44	<i>Pyrus communis</i>	st		1	Jonge boom	controle/VTA	onderhoudssnoei						X
10	B45	<i>Pyrus communis</i>	st	10 tot 15	15	Slechte onderhoudstoestand . 2 dode exemplaren en 1 stronk		onderhoudssnoei		aanvullen/vervangen indien nodig		begeleidingssnoei 1ste 3j	onderhoudssnoei	X
10	B46	<i>Malus sp.</i>	st	20	8		controle/VTA	onderhoudssnoei			aanvullen indien nodig	begeleidingssnoei 1ste 3j	onderhoudssnoei	X
10	B47	<i>Pyrus communis</i>	st	8 tot 15	1		controle/VTA	onderhoudssnoei				begeleidingssnoei 1ste 3j	onderhoudssnoei	X
10	B48	<i>Salix babylonica</i> (kronkelwilg)	st	40	1		controle/VTA	onderhoudssnoei			verwijderen en vervangen	begeleidingssnoei 1ste 3j	onderhoudssnoei	X
10	B49	<i>Eucalyptus</i>	st	18	1	Zeer schuine groei	controle/VTA	onderhoudssnoei						
10	B51	<i>Malus sp.</i>	st	18	1		controle/VTA	onderhoudssnoei						X
10	B52	<i>Tilia platyphyllos</i> (grootbladige linde)	st	25	1		controle/VTA	onderhoudssnoei						X

zone	nummer	omschrijving	eenheid	diameter (boom)	hoeveelheid	opmerkingen	onderhoudstaken voor eventuele omvorming/vervanging					onderhoudstaken na eventuele omvorming/vervanging		werken komen in aanmerking voor premie
							jaarlijkse, terugkerende onderhoudstaken	2-jaarlijkse, terugkerende onderhoudstaken	5-jaarlijkse, terugkerende onderhoudstaken	eenmalige onderhoudstaken binnen 5 jaar	eenmalige onderhoudstaken binnen 10 jaar	jaarlijkse, terugkerende onderhoudstaken	2-jaarlijkse, terugkerende onderhoudstaken	
10	B53	<i>Fraxinus excelsior (es)</i>	st	18	1	Groeit aan de gracht	controle/VTA	onderhoudssnoei			verwijderen en vervangen	begeleidingssnoei 1ste 3j	onderhoudssnoei	X
10	B54	<i>Alnus glutinosa (zwarte els)</i>	st	40	1	geknot	controle/VTA		knotten		verwijderen en vervangen	begeleidingssnoei 1ste 3j	onderhoudssnoei	X
10	B55	<i>Salix alba (wilg)</i>	st	40	1	Nooit geknot	controle/VTA	onderhoudssnoei			verwijderen en vervangen	begeleidingssnoei 1ste 3j	onderhoudssnoei	X
10	B56	<i>Salix alba (wilg)</i>	st	35	1		controle/VTA	onderhoudssnoei			verwijderen en vervangen	begeleidingssnoei 1ste 3j	onderhoudssnoei	X
10	B57	<i>Quercus robur (zomereik)</i>	st	40	1		controle/VTA	onderhoudssnoei			verwijderen en vervangen	begeleidingssnoei 1ste 3j	onderhoudssnoei	X
10	B58	<i>Quercus petraea (wintereik)</i>	st		1	Vergroeiing aan stam	controle/VTA	onderhoudssnoei			verwijderen en vervangen	begeleidingssnoei 1ste 3j	onderhoudssnoei	X
10	B59	<i>Acer pseudoplatanus (esdoorn)</i>	st	40	1	Geknot, opletten voor inrotten snoeiwonden	controle/VTA		knotten		verwijderen en vervangen	begeleidingssnoei 1ste 3j	onderhoudssnoei	X
10	B60	<i>Alnus glutinosa (zwarte els), driestammig (Geknot, 1 stam met sterke groei, 1 dode stam, opletten wortelrot en snoeiwonden)</i>	st		1		controle/VTA		knotten - voorjaar 2016		verwijderen en vervangen	begeleidingssnoei 1ste 3j	onderhoudssnoei	X
10	B61	<i>Hydrangea anomala petiolaris (klimhortensia)</i>	st		1	In goede staat	controle/VTA	onderhoudssnoei			verwijderen en vervangen	begeleidingssnoei 1ste 3j	onderhoudssnoei	
10	B62	Boomstronk	st		2		controle/VTA			verwijderen boomstronk + aanplanten nieuwe fruitboom	verwijderen en vervangen	begeleidingssnoei 1ste 3j	onderhoudssnoei	X
10	B63	<i>Quercus petraea (wintereik)</i>	st	30	1	Geknot	controle/VTA		knotten		verwijderen en vervangen	begeleidingssnoei 1ste 3j	onderhoudssnoei	X
10	B64	<i>Quercus petraea (wintereik)</i>	st	40	1		controle/VTA	onderhoudssnoei			verwijderen en vervangen	begeleidingssnoei 1ste 3j	onderhoudssnoei	X
10	B65	<i>Fraxinus excelsior (es)</i>	st	30	1	Geknot	controle/VTA		knotten		verwijderen en vervangen	begeleidingssnoei 1ste 3j	onderhoudssnoei	X
10	B66	<i>Acer pseudoplatanus (esdoorn)</i>	st	30	1	geknot	controle/VTA		knotten		verwijderen en vervangen	begeleidingssnoei 1ste 3j	onderhoudssnoei	X
10	B67	<i>Fraxinus excelsior (es)</i>	st	25	1	Geknot	controle/VTA		knotten		verwijderen en vervangen	begeleidingssnoei 1ste 3j	onderhoudssnoei	X
10	B68	<i>Fraxinus excelsior (es)</i>	st	45	1	Geknot, kijken voor inrotting	controle/VTA		knotten		verwijderen en vervangen	begeleidingssnoei 1ste 3j	onderhoudssnoei	X
10	B69	<i>Prunus avium, tweestammig</i>	st		1	Onevenwichtige kroon	controle/VTA	onderhoudssnoei			verwijderen en vervangen	begeleidingssnoei 1ste 3j	onderhoudssnoei	X
10	B70	<i>Laburnum anagyroides (goudenregen), driestammig</i>	st	12 tot 15	1		controle/VTA	onderhoudssnoei			verwijderen en vervangen	begeleidingssnoei 1ste 3j	onderhoudssnoei	

zone	nummer	omschrijving	eenheid	diameter (boom)	hoeveelheid	opmerkingen	onderhoudstaken voor eventuele omvorming/vervanging					onderhoudstaken na eventuele omvorming/vervanging		werken komen in aanmerking voor premie	
							jaarlijkse, terugkerende onderhoudstaken	2-jaarlijkse, terugkerende onderhoudstaken	5-jaarlijkse, terugkerende onderhoudstaken	eenmalige onderhoudstaken binnen 5 jaar	eenmalige onderhoudstaken binnen 10 jaar	jaarlijkse, terugkerende onderhoudstaken	2-jaarlijkse, terugkerende onderhoudstaken		
10	H1	<i>Buxaceae</i>				Niet onderhouden, met spontane ondergroei	2xscheren, 4xwieden				aanvullen buxusmassief		2xscheren, 4xwieden en aanvullen afgestorven planten		X
10	K1	<i>Fallopia japonica</i>	st		3		onderhoudssnoei, 4xwieden								
10	K2	<i>Wisteria sinensis</i> (Blauwe regen)	st		3		onderhoudssnoei, 4xwieden								X
10	K3	<i>Rosa sp.</i>	st		1	Niet onderhouden	onderhoudssnoei, 4xwieden				aanvullen en/of vervangen van klimrozen		onderhoudssnoei, 4xwieden		
10	V1	<i>Rosa sp.</i> (Met onderbegroeiing en spontane uitzaaiingen. Niet onderhouden.)					onderhoudssnoei, 4xwieden				omvorming tot onderhoudsvriendelijke vaste plantenborder		opschik, 4xwieden, vervangen afgestorven planten		
10	V2	<i>Rosa sp.</i>					onderhoudssnoei, 4xwieden				omvorming tot onderhoudsvriendelijke vaste plantenborder		opschik, 4xwieden, vervangen afgestorven planten		
10	V3	spontane ondergroei kruidlaag	m ²				opschik, 4xwieden								
10	M1	niet onderhouden vaste planten- en heesterborder (Met oa. sering, zevenblad, boterbloem, boshyacint, stonken, zaailingen van esdoorn, ...)	m ²				opschik, 4xwieden				omvorming tot onderhoudsvriendelijke vaste plantenborder		opschik, 4xwieden, vervangen afgestorven planten		
10	M2	niet onderhouden vaste planten- en heesterborder (Met oa. rRhododendron, viburnum, sering, zevenblad, boterbloem, boshyacint, ...)	m ²				opschik, 4xwieden				omvorming tot onderhoudsvriendelijke vaste plantenborder		opschik, 4xwieden, vervangen afgestorven planten		
10	M3	niet onderhouden vaste planten- en heesterborder	m ²			bijenplanten	opschik, 4xwieden				omvorming tot oeverzone/gazonzone		instandhouding oeverbeplanting		
10	M4	oeverbeplanting	m ²				opschik, 4xwieden								
10	M5	niet onderhouden vaste planten- en heesterborder (Met oa. liguster, solidago, ... (bijenplanten - bijentuin))	m ²				opschik, 4xwieden				aanplanten bijenplanten				
10	M6	niet onderhouden vaste planten- en heesterborder	m ²			Met oa. solidago, sering, ...	opschik, 4xwieden				omvorming tot oeverzone/gazonzone		instandhouding oeverbeplanting		
10	M7	vaste planten- en rozenborder (Met oa. rozen, iris, pioen, warmoes, hagewinde, geranium)	m ²				opschik, 4xwieden				aanvulling onderhoudsarme vaste planten		opschik, 4xwieden, vervangen afgestorven planten		
10	M8	niet onderhouden vaste planten- en heesterborder	m ²			Met oa. solidago, ...	opschik, 4xwieden				omvorming tot oeverzone/gazonzone		instandhouding oeverbeplanting		
10	M9	niet onderhouden vaste planten- en heesterborder	m ²				opschik, 4xwieden				omvorming tot oeverzone/gazonzone		instandhouding oeverbeplanting		
10	M10	vaste plantenborder	m ²			Onderhouden!	opschik, 4xwieden				omvorming tot oeverzone/gazonzone		instandhouding oeverbeplanting		

zone	nummer	omschrijving	eenheid	diameter (boom)	hoeveelheid	opmerkingen	onderhoudstaken voor eventuele omvorming/vervanging					onderhoudstaken na eventuele omvorming/vervanging		werken komen in aanmerking voor premie
							jaarlijkse, terugkerende onderhoudstaken	2-jaarlijkse, terugkerende onderhoudstaken	5-jaarlijkse, terugkerende onderhoudstaken	eenmalige onderhoudstaken binnen 5 jaar	eenmalige onderhoudstaken binnen 10 jaar	jaarlijkse, terugkerende onderhoudstaken	2-jaarlijkse, terugkerende onderhoudstaken	
10	P1	paden - betontegels - zonder gecementeerde voeg	m ²				branden			contr voegvulling en eventueel vervangen	heraanleg pad	branden		X heraanleg
10	P2	paden - betontegels - zonder gecementeerde voeg	m ²				branden			contr voegvulling en eventueel vervangen	heraanleg pad	branden		X heraanleg
10	P3	paden - betontegels - zonder gecementeerde voeg	m ²				branden			contr voegvulling en eventueel vervangen	heraanleg pad	branden		X heraanleg
10	P4	paden - betontegels - zonder gecementeerde voeg	m ²				branden			contr voegvulling en eventueel vervangen	heraanleg pad	branden		X heraanleg
10	P5	paden - betontegels - zonder gecementeerde voeg	m ²				branden			contr voegvulling en eventueel vervangen	heraanleg pad	branden		X heraanleg
10	P6	paden - betontegels - zonder gecementeerde voeg	m ²				branden			contr voegvulling en eventueel vervangen	heraanleg pad	branden		X heraanleg
10	P7	paden - betontegels - zonder gecementeerde voeg	m ²				branden			contr voegvulling en eventueel vervangen	heraanleg pad	branden		X heraanleg
10	G1	gazon	m ²				intensief maaibeheer: 16xmaaaien, 4x bladvrij				omvorming binnen ontwerpplan			
10	G2	gazon	m ²				intensief maaibeheer: 16xmaaaien, 4x bladvrij				omvorming binnen ontwerpplan			
10	G3	gazon	m ²				intensief maaibeheer: 16xmaaaien, 4x bladvrij				omvorming binnen ontwerpplan			
10	G4	gazon	m ²				intensief maaibeheer: 16xmaaaien, 4x bladvrij			omvormen tot extensief gazon	omvorming binnen ontwerpplan	2xmaaaien met verwijderen maaisel		
10		moestuin met kooi					beheer als moestuin			verwijderen kooi	omvorming tot volkstuintzone/gemengd gebruik			
10	W1	reitje							baggeren		herstel oeverbeschoeiing			X
10	C1	serre							instandh		restauratie/vervangen			
10	C2	gebouw bijen							instandh		vervangen			
10	C3	carport							instandh		vervangen			
10	C4	brugje							instandh		restauratie/vervangen			
10	C5	brugje							instandh		vervangen			

3.2.12. FICHE 11 – ZONE 11 – PRIVATE TUINEN (HUISNR. 2 T.E.M. 52 – 1 T.E.M. 17)

SITUERING – MACROSCHAAL

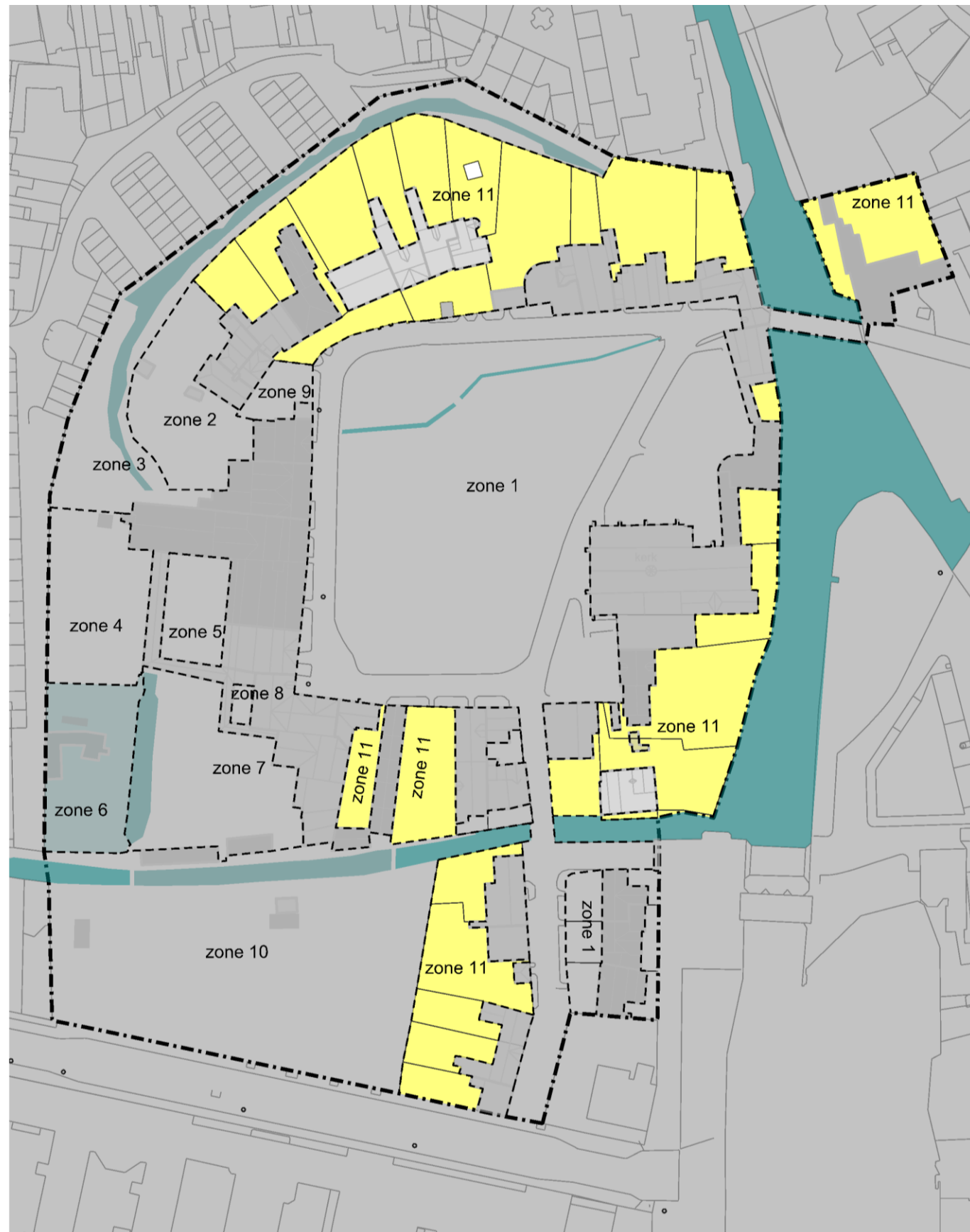

INPLANTING – DETAIL



BESCHRIJVING HISTORIEK – HUIDIGE TOESTAND

Deze tuinen vallen onder het beheer van de huurders van de private woningen. De Groendienst neemt hier enkel het beheer van de bomen op zich.

De tuinen zijn ingericht als siertuinen met in de meeste tuinen (waardevolle) hoogstambomen.

De erfgoedwaarde van deze zones wordt gevormd door de tuinmuren en het waardevol bomenbestand.

TOEKOMSTIG BEHEER

Verantwoording beheer

Beoogde beheersdoelstellingen:

Aangezien het onderhoud van deze tuinen steeds door de huurders zal gebeuren, worden enkel de beheersdoelstellingen van de bomen toegelicht

De bomen moeten een jaarlijkse controle ondergaan met en eventueel onderhoudssnoei. Indien nodig is vervangen noodzakelijk.

Beheersmaatregelen: zie beheerstabel

Tijdstip uitvoering volgens beheerstabel

Bomen:

- jaarlijks: controle/VTA
- 2-jaarlijks: onderhoudssnoei
- Eenmalig: binnen 10 jaar: vervangen zieke bomen. Bij jonge bomen is binnen de drie jaar een begeleidings snoei noodzakelijk.

Beheersmaatregelen waarbij premie kan verkregen worden

Alle beheersdaden bij de hoogstambomen.

Het gazononderhoud en algemeen onderhoud voor heesters/vaste planten en paden komt niet in aanmerking voor een premie.

Toekomst

Private tuinen



FOTO'S

huisnr. 6



huisnr. 14



pastorie



huisnr. 52



tuin pastorie



huisnr. 2



huisnr. 7

zone	nummer	omschrijving	eenheid	diameter (boom)	hoeveelheid	opmerkingen	onderhoudstaken voor eventuele omvorming/vervanging					onderhoudstaken na eventuele omvorming/vervanging		werken komen in aanmerking voor premie		
							jaarlijkse, terugkerende onderhoudstaken	2-jaarlijkse, terugkerende onderhoudstaken	5-jaarlijkse, terugkerende onderhoudstaken	eenmalige onderhoudstaken binnen 5 jaar	eenmalige onderhoudstaken binnen 10 jaar	jaarlijkse, terugkerende onderhoudstaken	2-jaarlijkse, terugkerende onderhoudstaken			
11	B1	<i>Tilia platyphyllos (grootbladige linde)</i>	st	16	4		controle/VTA	onderhoudssnoei								X
11	B2	<i>Struik</i>	st		1		controle/VTA	onderhoudssnoei								X
11	B3	<i>Ficus carica</i>	st		1		controle/VTA	onderhoudssnoei								X
11	B4	<i>Salix alba</i>	st		1	Dode boom					geveld in aug 2016					X
11	B5	<i>Tilia platyphyllos (grootbladige linde)</i>	st	30	1	Beschadiging stam	controle/VTA	onderhoudssnoei								X
11	B6	<i>Picea sp.</i>	st		1		controle/VTA	onderhoudssnoei								X
11	B7	<i>Fagus sylvatica 'Atropunicea'</i>	st	70	1		controle/VTA	onderhoudssnoei								X
11	B8	<i>Betula pendula</i>	st	20	1		controle/VTA	onderhoudssnoei								X
11	B9	<i>Alnus incana</i>	st	16	1		controle/VTA	onderhoudssnoei								X
11	B10	<i>Alnus incana</i>	st	15	1		controle/VTA	onderhoudssnoei								X
11	B11	<i>Quercus petraea</i>	st	20	1		controle/VTA	onderhoudssnoei								X
11	B12	<i>Quercus petraea</i>	st	20	1		controle/VTA	onderhoudssnoei								X
11	B13	<i>Quercus petraea</i>	st	20	1		controle/VTA	onderhoudssnoei								X
11	B14	<i>Carpinus betulus</i>	st	15	1		controle/VTA	onderhoudssnoei								X
11	B15	<i>Tilia cordata</i>	st	15	1		controle/VTA	onderhoudssnoei								X
11	B16	<i>Fagus sylvatica</i>	st	60	1	Vertakking H 2m	controle/VTA	onderhoudssnoei								X
11	B17	<i>Fraxinus excelsior (es)</i>	st	80	1		controle/VTA	onderhoudssnoei								X
11	B18	<i>Fraxinus excelsior (es)</i>	st	70	1		controle/VTA	onderhoudssnoei			te verwijderen (ziek) - 2016 + vervangen		onderhoudssnoei			X
11	B19	<i>Taxus baccata</i>	st		1	Ingegroeide paal	controle/VTA	onderhoudssnoei								X
11	B20	<i>Castanea sativa</i>	st	20	1	Geknot, niet onderhouden	controle/VTA		knotten							X
11	B21	<i>Castanea sativa</i>	st	25	1	Geknot, niet onderhouden	controle/VTA		knotten							X
11	B22	<i>Castanea sativa</i>	st	20	1	Geknot, niet onderhouden	controle/VTA		knotten							X
11	B23	<i>Betula pendula</i>	st	35	1		controle/VTA	onderhoudssnoei								X
11	B24	<i>Taxus baccata</i>	st		7	1 meerstammige afgezaagd	controle/VTA	onderhoudssnoei								X
11	B25	<i>Betula pendula</i>	st	30	1	Meerstammig	controle/VTA	onderhoudssnoei								X
11	B26	<i>Ginkgo biloba</i>	st	25	1		controle/VTA	onderhoudssnoei								X
11	B27	<i>Tilia platyphyllos (grootbladige linde)</i>	st	85	1		controle/VTA	onderhoudssnoei								X
11	B28	<i>Fagus sylvatica 'Atropunicea'</i>	st	85	1		controle/VTA	onderhoudssnoei								X
11	B29	<i>Malus sp.</i>	st	20	1		controle/VTA	onderhoudssnoei								X
11	B30	<i>Malus sp.</i>	st	10	1		controle/VTA	onderhoudssnoei								X
11	B31	<i>Malus sp.</i>	st	30	1		controle/VTA	onderhoudssnoei								X
11	B32	<i>Malus sp.</i>	st	30	1		controle/VTA	onderhoudssnoei								X
11	B33	<i>Malus sp.</i>	st	35	1		controle/VTA	onderhoudssnoei								X
11	B34	<i>Quercus ilex</i>	st		6		controle/VTA	onderhoudssnoei								X
11	B35	<i>Quercus robur</i>		30	1	Stam afgezaagd	controle/VTA	onderhoudssnoei			verwijderen en vervangen		onderhoudssnoei			X

zone	nummer	omschrijving	eenheid	diameter (boom)	hoeveelheid	opmerkingen	onderhoudstaken voor eventuele omvorming/vervanging					onderhoudstaken na eventuele omvorming/vervanging		werken komen in aanmerking voor premie
							jaarlijkse, terugkerende onderhoudstaken	2-jaarlijkse, terugkerende onderhoudstaken	5-jaarlijkse, terugkerende onderhoudstaken	eenmalige onderhoudstaken binnen 5 jaar	eenmalige onderhoudstaken binnen 10 jaar	jaarlijkse, terugkerende onderhoudstaken	2-jaarlijkse, terugkerende onderhoudstaken	
11	B36	<i>Malus sp.</i>			1	Overwoekerd	controle/VTA	onderhoudssnoei		verwijderen en vervangen		onderhoudssnoei		X
11	B37	<i>Taxus baccata</i>			1	Meerstammig	controle/VTA	onderhoudssnoei						X
11	B38	<i>Prunus cerasifera 'Nigra'</i>	st		1	Meerstammig, zwammen (gezondheidstoestand controleren)	controle/VTA	onderhoudssnoei		verwijderen en vervangen		onderhoudssnoei		X
11	B39	<i>Prunus cerasifera 'Nigra'</i>	st		1	Meerstammig, zwammen (gezondheidstoestand controleren)	controle/VTA	onderhoudssnoei		verwijderen en vervangen		onderhoudssnoei		X
11	B40	<i>Alnus glutinosa (zwarte els)</i>	st	20	1		controle/VTA	onderhoudssnoei						X
11	B41	<i>Betula pendula</i>	st	25 tot 30	1	Dubbelstammig,	controle/VTA	onderhoudssnoei						X
11	B42	<i>Ilex aquifolium</i>	st		1	Op 1 stam	controle/VTA	onderhoudssnoei						X
11	B43	<i>Fraxinus excelsior</i>	st	30	1		controle/VTA	onderhoudssnoei						X
11	B44	<i>Fraxinus excelsior</i>	st	35	1		controle/VTA	onderhoudssnoei						X
11	B45	<i>Fraxinus excelsior</i>	st	30	1		controle/VTA	onderhoudssnoei						X
11	M1	vaste planten- en heesterborder (niet in onderhoud door Groendienst)					opschik, onderhoudssnoei, 4xwieden							
11	M2	vaste planten- en heesterborder (niet in onderhoud door Groendienst)					opschik, onderhoudssnoei, 4xwieden							
11	M3	vaste planten- en heesterborder (niet in onderhoud door Groendienst)					opschik, onderhoudssnoei, 4xwieden							
11	M4	vaste planten- en heesterborder (niet in onderhoud door Groendienst)					opschik, onderhoudssnoei, 4xwieden							
11	M5	vaste planten- en heesterborder (niet in onderhoud door Groendienst)					opschik, onderhoudssnoei, 4xwieden							
11	M6	vaste planten- en heesterborder (niet in onderhoud door Groendienst)					opschik, onderhoudssnoei, 4xwieden							
11	M7	vaste planten- en heesterborder (niet in onderhoud door Groendienst)					opschik, onderhoudssnoei, 4xwieden							
11	M8	vaste planten- en heesterborder (niet in onderhoud door Groendienst)					opschik, onderhoudssnoei, 4xwieden							
11	M9	vaste planten- en heesterborder (niet in onderhoud door Groendienst)					opschik, onderhoudssnoei, 4xwieden							
11	M10	vaste planten- en heesterborder (niet in onderhoud door Groendienst)				Buxus, hortensia, rozen	opschik, onderhoudssnoei, 4xwieden							
11	M11	vaste planten- en heesterborder (niet in onderhoud door Groendienst)				Onderhouden	opschik, onderhoudssnoei, 4xwieden							
11	M12	vaste planten- en heesterborder (niet in onderhoud door Groendienst)					opschik, onderhoudssnoei, 4xwieden							

zone	nummer	omschrijving	eenheid	diameter (boom)	hoeveelheid	opmerkingen	onderhoudstaken voor eventuele omvorming/vervanging					onderhoudstaken na eventuele omvorming/vervanging		werken komen in aanmerking voor premie	
							jaarlijkse, terugkerende onderhoudstaken	2-jaarlijkse, terugkerende onderhoudstaken	5-jaarlijkse, terugkerende onderhoudstaken	eenmalige onderhoudstaken binnen 5 jaar	eenmalige onderhoudstaken binnen 10 jaar	jaarlijkse, terugkerende onderhoudstaken	2-jaarlijkse, terugkerende onderhoudstaken		
11	M13	vaste planten- en heesterborder (niet in onderhoud door Groendienst)					opschik, onderhoudssnoei, 4xwieden								
11	M14	vaste planten- en heesterborder (niet in onderhoud door Groendienst)					opschik, onderhoudssnoei, 4xwieden								
11	M15	vaste planten- en heesterborder (niet in onderhoud door Groendienst)					opschik, onderhoudssnoei, 4xwieden								
11	M16	vaste planten- en heesterborder (niet in onderhoud door Groendienst)					opschik, onderhoudssnoei, 4xwieden								
11	M17	vaste planten- en heesterborder (niet in onderhoud door Groendienst)	m ²			met oa. hortensia, buxus, euonymus + vaste planten	opschik, onderhoudssnoei, 4xwieden								
11	M18	vaste planten- en heesterborder (niet in onderhoud door Groendienst)	m ²			met oa. hortensia, lavendel, ...	opschik, onderhoudssnoei, 4xwieden								
11	M19	vaste planten- en heesters en geschoren buxusmassieven (niet in onderhoud Groendienst)	m ²				opschik, onderhoudssnoei, 4xwieden								
11	M20	vaste planten en heesters (niet in onderhoud Groendienst)	m ²				opschik, onderhoudssnoei, 4xwieden								
11	H1	<i>Picea sp.</i> (niet in onderhoud Groendienst)					2xscheren								
11	H2	<i>Hydrangea macrophylla</i> (niet in onderhoud Groendienst)					onderhoudssnoei, 4xwieden								
11	H3	Zuilvervormige heesters (niet in onderhoud Groendienst)			6	Geschoren	2xscheren								
11	K1	<i>Rosa sp.</i> (niet in onderhoud Groendienst)					onderhoudssnoei, 4xwieden								
11	K2	<i>Clematis sp.</i> + <i>cotoneaster</i> (niet in onderhoud Groendienst)	st		2	Muurbegroeiing, begeleidings snoei nodig + onkruidgroei aan voet	onderhoudssnoei, 4xwieden								
11	V1	Spontane begroeiing geranium, klimop, zevenblad, ... (niet in onderhoud Groendienst)	m ²				onderhoudssnoei, 4xwieden								

4. BESCHRIJVING VAN DE ERFGOEDWAARDEN

4.1. Erfgoedwaarde van de Vlaamse begijnhoven internationaal (Unesco WHP)

Bij de erkenning als Werelderfgoed op 2 december 1998 werd de (erfgoed)waarde van de Vlaamse begijnhoven (en dus ook het Brugse) in de criteria als volgt beschreven:

De criteria voor de opname op de Lijst van het Werelderfgoed zijn

Criterion ii: *The Flemish béguinages demonstrate outstanding physical characteristics of urban and rural planning and a combination of religious and traditional architecture in styles specific to the Flemish cultural region.*

Criterion iii: *The béguinages bear exceptional witness to the cultural tradition of independent religious women in north-western Europe in the Middle Ages.*

Criterion iv: *The béguinages constitute an outstanding example of an architectural ensemble associated with a religious movement characteristic of the Middle Ages associating both secular and conventual values.*

Het criterium ii wijst op de specifieke stedenbouwkundige aspecten die aansluiten bij de stedelijke en de landelijke nederzettingen samen met de typische architectuur die de religieuze en de traditionele vormgeving in de toenmalige Lage Landen verenigt.

Het criterium iii onderkent de uitzonderlijke waarde van de begijnhoven als unieke getuigen van de culturele traditie die vanaf de middeleeuwen is opgebouwd in Noord-West Europa door onafhankelijke religieuze vrouwen.

Het criterium IV stipt het uitzonderlijke karakter aan van het architecturaal ensemble dat verband houdt met een typische beweging van middeleeuwse oorsprong die seculiere en semi-gemeenschappelijke beleving verenigt.

Het beschermen/borgen van deze criteria zijn essentieel om de erkenning op de Lijst van het Werelderfgoed te behouden.

4.2. Erfgoedwaarden van het begijnhof zoals omschreven in de nationale wetgeving

- K.B. dd. 20 februari 1939:

beschermd als monument (de kapel en de gebouwen die het Begijnhof uitmaken)
en beschermd als landschap (het beluik van het Begijnhof)

Het begijnhof is **beschermd als monument** omwille van het algemeen belang gevormd door de historische, architectuur-historische en andere sociaal-culturele waarden en als zijnde een in de 13^{de} eeuw opgerichte parochie waarbij de kerk en bijgebouwen, afgeschermd door een muur, nog steeds één harmonieus geheel vormen **als landschap** om reden van zijn historische en esthetische waarde.

- K.B. 28 januari 1958 op het BPA Minnewater aangeduid als 'geklasseerde zone'

- M.B. dd. 4 juli 1996: uitbreiding bescherming

bescherming als stadsgezicht: Minnewater en omgeving (als monument daarbinnen het Sashuis, Wijngaardplein 13, Minnewater 4, Godshuis De Vos, de Minnewaterkliniek en het Begijnhof)

Het Brugse begijnhof is binnen 'het Minnewater en omgeving' mee **beschermd als stadsgezicht** omwille van de hier volgende erfgoedwaarden:

- het algemeen belang gevormd door de historische, architectuurhistorische en andere sociaal-culturele waarden;
- de beeldbepalende elementen zoals het water, de oevers, de beplantingen, de bruggen en en de er zich bevindende monumenten;

-de interessante gevelwanden die relevant zijn voor de evoluerende stedelijke architectuur te Brugge, die hier opklimt tot in de 13^{de} eeuw.

-de belangrijke getuigenis die wordt geboden omtrent het sociaal-cultureel leven;

-de industrieel – archeologische waarde als zijnde de restant van één der oudste waterwerken in de stad (dat heeft dan betrekking op o.m. het zgn. Sashuis binnen het stadsgezicht,)

- sociaal – culturele waarde die kan omschreven worden als stedenbouwkundig, als zijnde een beeldbepalend landschap ontegensprekelijk verbonden met de Brugse binnenstad.

4.3. Erfgoedwaarde van de cultuurgoederen van het Begijnhof

Het Prinselijk Begijnhof De Wijngaard is bijzonder rijk aan cultuurgoederen (inclusief de roerende voorwerpen in de kerk die onroerend zijn door bestemming zoals lambrisering, koorgestoelte, altaren, preekstoel, biechtstoel,...), vele andere maken echter geen deel uit van de beschermingen als monument of stadsgezicht en worden derhalve niet opgenomen in dit beheersplan.

4.4. Erfgoedwaarde van het landelijk erfgoed van het Begijnhof

Het binnenplein heeft een duidelijke landschappelijke erfgoedwaarde.

Het huidige verhardingspatroon vanaf de kerk naar de verschillende gebouwen bestaat uit oude Franse keien en kasseistenen. De structuur hiervan is historisch meegegroeid met de ontwikkeling van het begijnhof.

Vanaf de 17^{de} eeuw was er reeds sprake van een 'beboomd plein'. De aanwezigheid van bomen heeft hier een historisch achtergrond en aldus een landschappelijke erfgoedwaarde. De boomsoort varieerde van olm naar linde en populier. Het is vooral het eindbeeld van de volwassen bomen die beeldbepalend zijn voor het uitzicht van het binnenplein.

Op het vlak van biodiversiteit is het binnenplein waardevol door de aanwezigheid van orchideeën (gevlekte orchis, Bergnachtorchis, Grote keverorchis, Brede Wespenorchis).

Tot slot brengt de gracht een erfgoedwaarde met zich mee omdat deze reeds aanwezig was bij de oprichting van het Begijnhof. De gracht deed zowel dienst als bleekweide als veedrinkplaats.

De privé-tuin van het begijnhof bestaat uit verschillende tuinkamers. De landschappelijke erfgoedwaarde is voornamelijk te herleiden tot de gemetste muren die het volledige domein afsluiten, de muren tussen de individuele tuinkamers, het grachtenstelsel in het gebied, de twee betonnen vijvers en het aanwezige bomenbestand/boomstructuren/beplantingsmassieven.

De moestuin is historisch gegroeid naar aanleiding van de aanwezige noden.

De privé-tuin kan aanzien worden als belangrijk potentieel. Door omvorming en specifieke beheersdaden zal het landschappelijk erfgoed van de tuinzones terug opgewaardeerd worden.

De concrete omvormingswerken worden gespecificeerd in de individuele fiches.

Het erfgoedwaarde van de tuinen van de private woningen wordt gevormd door de tuinmuren en het waardevol bomenbestand.

4.5. Erfgoedwaarde van het archeologisch erfgoed van het Begijnhof

De kans op vroege menselijke aanwezigheid op de plaats waar zich het 13^{de}-eeuwse Brugse begijnhof bevindt, is eerder klein en dit omdat het zich op landschappelijk gebied in een depressie bevindt.

Het feit dat de site nog heel wat bovengrondse sporen uit de 13de-14de eeuw bevat (zie hoger), is een aanwijzing dat er mogelijk structureel nog heel wat bewaard is gebleven. Door de geringe verstoringen wordt een goede bewaringstoestand van het bodemarchief verwacht.

Vanaf de late middeleeuwen kunnen er sporen van de vroegere infrastructuur van het begijnhof, materiële resten van de gebouwen, sporen van tuinen en zelfs consumptieresten van de bewoners worden aangetroffen. Het kerkhof bevond zich naast de kerk en gedeeltelijk op het binnenplein. Het is dus meer dan waarschijnlijk dat er ondergronds nog veel menselijke resten aanwezig zijn.

De kennis over het ontstaan en de groei van begijnhoven is zeer beperkt en grootschalig archeologisch onderzoek in deze specifieke religieuze en sociale context ontbreekt bijna volledig (beperkte archeologische onderzoeken gebeurden in onder andere de begijnhoven van Tienen, Kortrijk, Mechelen, Hoogstraten en Lier).

Op hydrografisch vlak biedt de site mogelijkheden. Naar aanleiding van de politieke gebeurtenissen van 1127 vatte de stad Brugge de werken voor een eerste omwalling aan. Deze omwalling volgde grotendeels het tracé van de huidige binnenreien: Speelmans-rei, Augustijnenrei, Gouden-Handrei, Sint-Annarei, Groenerei en Dijver. Over het verder verloop van de Reie in de buurt van de Onze-Lieve-Vrouwekerk en het Sint-Janshospitaal bestaat nog onzekerheid. Een vertakking in de richting van het Begijnhof is niet ondenkbaar. De mogelijke aanwezigheid van resten van deze omwalling in dit deel van de stad is een aandachtspunt.

5. VISIE OP TOEKOMSTIG BEHEER

5.1. Algemene toekomstvisie op het begijnhof

Het Begijnhof Brugge is niet louter als 'architecturale parel' en als Werelderfgoed van groot belang. De plaats maakt onlosmakelijk deel uit van de Brugse geschiedenis en bij uitbreiding de Vlaamse geschiedenis. Het is immers enkel in Vlaanderen en Noord-Nederland dat begijnhoven de geschiedenis hebben overleefd en 'een stenen getuige' zijn van een heel speciale (spirituele en maatschappelijke) levensvorm van vrouwen tussen de 13de en de vroege 20^{ste} eeuw. Niet alleen een historisch maar ook een sociologisch heel boeiend gegeven. Het Brugse begijnhof heeft daarenboven door de voortzetting van het religieuze leven tot heden een heel uniek karakter binnen dit verhaal. Hier woont en leeft vandaag een kloostergemeenschap die speciaal voor de plek is opgericht in de 20ste eeuw om de traditie van de begijnen te bestendigen (de Dochters van de Kerk). Daarnaast is bewust gekozen om enkel vrouwelijke bewoonsters in de voormalige begijnenhuizen onderdak te geven (op uitzondering van de rector) om de sfeer van een 'vrouwenstad', wat het begijnhof in het verleden altijd was (een kleine omwalde en ommuurde stad-binnen de stad), te bestendigen. Ook dit is heel uniek in Vlaanderen en mogelijk in de wereld.

De huizen worden uitsluitend verhuurd aan alleenstaande dames (een beperkt deel van de bewoning heeft een sociaal karakter, zoals gestipuleerd in de erfpacht).

Het Begijnhof is een van de tien grote publiekstrekkingen in de toeristenstad Brugge, waar het aantal bezoekers jaarlijks nu al op meer dan 6 miljoen wordt geschat. De openingsuren van het beluik (tussen 6u30-18.30u), de afwezigheid van commerciële activiteiten (op uitzondering van de liturgische winkel) en horeca in het bijzonder, het vele ook landschappelijk erfgoed, maken dit een van de stilteplekken in een drukke stad. De (miljoenen) toeristen 'voelen' onmiddellijk de waarde van de site aan en blijven respectvol en stil bij hun bezoek.

Het Begijnhof is al sinds het eind van de 18de eeuw publiek bezit met een privaat karakter (ook in de eeuwen daarvoor was er toezicht vanuit de stedelijke administratie). Het is dit uitgangspunt dat verder wordt nagestreefd. Het in publiek eigendom houden van het Begijnhof als één site of één geheel, zonder commercieel winstbejag, verzekert de toekomst van dit waardevolle en unieke architectuurhistorische erfgoed. De Stad Brugge die deze taak sinds 1972 waarneemt, is zich ten volle bewust van deze belangrijke opdracht.

De woonfunctie van de voormalige begijnenhuisjes is daarenboven de enige aangewezen functie om het 'stille', mythische karakter van de plek te bewaren. De functie van het monasterium en zijn gastenkwartier kan/zal vermoedelijk in de komende jaren wijzigen. Nieuwe functies zullen met zorg en in het licht van de waarde van de site en in de 'geest van de plek' moeten worden gekozen. Wellicht is het nu net even te vroeg om daarover uitspraak te doen. Een belangrijk aandachtspunt bij een mogelijk herbestemming is de toegankelijkheid voor de brandweer. De meest evidente optie is zonder twijfel het realiseren van een toegang via de Prof. Dr. J. Sebrechtsstraat tot aan de achterzijde van het huidige gastenkwartier. Dit zal zeker consequenties hebben voor de groenaanleg alsook voor het beeld van de poorttoegang in die straat. Deze wijzigingen zullen deel uitmaken van een nieuw ontwerp in overleg met Onroerend Erfgoed, de Dienst voor Monumentenzorg, de Groendienst en de Brandweer.

Ook een belangrijk, dwingend aandachtspunt is de fraaie, kleine kerk (13de-18de eeuw) en haar functie. De wisselwerking tussen kerk en klooster verzekert vandaag mee de heel speciale sfeer in het Brugse begijnhof. Hoe moet dit bestendig worden?

Essentiële elementen in het beheer zijn:

Wat het **bouwkundig erfgoed** betreft wordt gestreefd naar:

- het maximale behoud/versterking van de erfgoedwaarden van de individuele gebouwen en bouwonderdelen.
- het behoud van het (architectuur)historisch karakter, de sfeer en de stilte van de site (het behoud van integriteit en authenticiteit van het Werelderfgoed Begijnhof).
- het in publiek (stads)-eigendom houden van het volledige complex.
- het verder verzekeren en waar nodig verbeteren van de woonfunctie in de individuele huisjes.

- de restauratie en het onderhoud van het gebouwenpatrimonium verder toevertrouwen aan de stedelijke overheid die sinds meer dan 44 jaar die taak voorbeeldig op zich neemt.
- de aantrekkingskracht voor het toerisme behouden zonder schade te berokkenen aan de serene omgeving (meer duiding van de historiek is een dringend aandachtspunt, evenals het beter ontsluiten van het zgn. begijnenhuisje als museum, en het belang van het begijnhof als Werelderfgoed zichtbaar maken).
- ten gepaste tijd diepgaand toekomstige functies voor kerk en monasterium met diverse partners onderzoeken in de 'geest van de plek'.

Landschappelijk is de algemene doelstelling het behoud en vergroten van de soortendiversiteit. Het beheer dient de (cultuur)historische waarden te bewaren en te herstellen waarbij plaatselijke herinrichting van de tuin tot een mogelijkheid behoort.

Het gebruik van chemische bestrijdingsmiddelen is uitdrukkelijk verboden. De principes van Harmonisch Parkbeheer zijn doelstellingen op korte en lange termijn.

Het is de bedoeling dat het huidige bomenbestand behouden blijft en waar nodig vervangen of aangevuld zal worden. Het is aangewezen om de gemengde borders en de zeer intensief te onderhouden vaste plantenborders om te vormen tot een onderhoudsarmere en eenvormige vaste plantenborders of heestermassieven.

Indien het beheer van de huidige moestuin in de toekomst niet meer kan gegarandeerd blijven is het aangewezen om op zoek te gaan naar een andere functie. Het omvormen van de huidige moestuin tot volkstuintjes kan dan tot de mogelijkheden behoren. Sowieso zal de eventuele omvorming deel uitmaken van een nieuw ontwerp waarbij vervolgens ook het beheer afgestemd zal worden op de nieuwe functie.

Het **archeologisch erfgoed** is 'onzichtbaar' is en daardoor ongekend en bijzonder kwetsbaar. Bijzondere zorg voor het behoud van de archeologische resten is noodzakelijk. Bij alle ingrepen in de bodem moet dit een aandachtspunt zijn (en moet de archeologische partners binnen de stad Brugge integraal deel zijn van de werkgroep erfgoed).

5.2. Visie op het beheer van het erfgoed

5.2.1. Voorgeschiedenis vanaf 1972 (Begijnhof stadseigendom)

De grote structurele restauratiecampagne aan het Prinselijk Begijnhof De Wijngaerd ving aan in 1973. Er werd een meerjarenplan opgemaakt waarbij de restauratie van de tientallen huisjes, de kerk, het plein werd gefaseerd. Die keuze was expliciet zodat de site steeds bewoonbaar en (toeristisch) toegankelijk en aantrekkelijk zou blijven. De werken namen in het totaal ruim dertig jaar in beslag (een decennium langer dan verwacht) en in 2005 werden de restauratiewerkzaamheden beëindigd met de restauratie- renovatie van de bestrating. De werken werden steeds opgevolgd door de medewerkers van de stedelijke diensten monumentenzorg en patrimoniumbeheer, maar evenzeer door de medewerkers van het agentschap onroerend erfgoed.

Volgende **restauratiewerkzaamheden** en renovaties werden uitgevoerd sinds 1973.

- De voormalige begijnenhuizen:
Gevelreiniging en restauratie gevels: vervanging waar nodig van platte daken door licht hellende daken, vernieuwing van de dakbedekking met hergebruik van de gegolfde pannen/of tegeldaken, plaatsen van dakisolatie, herschilderen van de voorgevels.

Naargelang de situatie vanaf eind de jaren 1990 (toen duurzaamheid en energiebesparingen belangrijk werden), is geopteerd om waar nodig de schuiframen te vernieuwen door reconstructie naar bestaand model maar met technische en thermische verbeteringen en met gebruik van oud glas. Ofwel werden waar mogelijk ramen voorzien van voorzetramen aan de binnenkant of werden binnenluiken geplaatst. Telkens werd er streng op toegezien dat het isolerend rendement van de raamconstructie verbeterd werd door een technisch innoverende detaillering die het uitzicht van het raam onaangeroerd liet. Meerdere huizen beschikken **momenteel** nog **niet** over ramen met thermische verbeteringen of voorzetramen (dit is bij de huizen die eerst werden gerestaureerd).

- Daarnaast werden bijna alle huizen voorzien van hedendaags wooncomfort (centrale verwarming, badkamers, toiletten binnen huis,..). Alle laatmiddeleeuwse natuurstenen haarden, lavabonissen, lampnissen werden vrijgemaakt (zaten verborgen onder 19de-eeuws pleisterwerk).

- In de jaren 1980 werden enkele huizen opgesplitst in twee wooneenheden (dit is vandaag onmogelijk met de vigerende stedenbouwkundige verordening; huizen van twee bouwlagen hoog zijn niet opsplitsbaar)

- De kerk: restauratie van exterieur en interieur.

- De kapel van het huis van de Grootjuffrouw (14de-16de eeuw)-vroegere infirmerie: restauratie van de gotische venstertraceringen en de glas-in-loodramen.

- Het huis van de Grootjuffrouw (gevel uit het midden van de 17de eeuw: restauratie van gevels en de daken (restauratie van de beeldnis met Mariabeeld). Maximaal behoud en herstel en gedeeltelijke vernieuwing van het houten schrijnwerk, restauratie van het daktimmerwerk (vroeg 14^{de} eeuw).

- De bestrating van het binnenplein: restauratie en renovatie

- De pastoriewoning buiten het beluik maar horend bij het Begijnhof (Wijngaardplein 15) werd door de gebruiker-huurder, volgens afspraak met de vzw De Wijngaard, zelf onderhouden.

Hierbij een tabel met overzicht van de uitgevoerde werken door de stad vanaf 1972 tot 2014/15:

OVERZICHT VAN DE UITGEVOERDE RESTAURATIES DOOR STAD BRUGGE VANAF 1972 (update 06/01/2015)				
beëindiging werken	Pand	omschrijving	totale kostprijs (incl. btw)	overheids subsidies
1973	Begijnhof algemeen	Schilderen van de gevels		
1973	Begijnhof algemeen	Vernieuwen daken en schoorstenen		
1973	Begijnhof 20	Vernieuwen dak		
1973	Begijnhof 30	Vernieuwen dak van de kapel		
1981	Begijnhof 09	Volledige restauratie (2 wooneenheden)	154.781,82	97.361,84
1982	Begijnhof algemeen	Schilderen van de gevels		
1983	Begijnhof 11	Volledige restauratie (2 wooneenheden)	151.750,18	62.854,94
1984	Begijnhof 13, 15 en 17	Volledige restauratie (5 wooneenheden)	415.957,63	215.646,64
1986	Begijnhof 52 en 54	Volledige restauratie (3 wooneenheden)	239.868,81	97.828,73
1987	Begijnhof 32, 34, 36, 38, en 40	Volledige restauratie (5 wooneenheden)	148.586,59	32.785,65
1988	Begijnhofkerk	Aanpassingswerken elektriciteit	10.068,91	
1989	Begijnhofmuur met de Reie	Volledige restauratie van de kaaimuur	110.888,00	
1989	Begijnhof 46	Volledige restauratie (1 wooneenheid)	115.590,54	58.079,35
1989	Begijnhof 03	Restauratie schoorsteen	4.577,30	
1991	Begijnhofkerk	Restauratie gevels en daken, schilderen interieur met steun van de Koning Boudewijnstichting	356.964,57	165.754,38
1991	Begijnhof 07	Vernieuwen daken en schoorstenen	18.983,31	
1993	Begijnhof 10,14 en 18	Restauratie schoorstenen en bedakingen	93.708,12	
1993	Begijnhof 50	Bouwen van fietsenstalling en restaureren straatmuur met waterpomp	23.955,02	
1994	Begijnhof 44	Volledige restauratie (1 wooneenheid)	105.845,50	43.591,11
1994	Begijnhof 48 en 50	Volledige restauratie (3 wooneenheden)	418.212,27	100.773,01
1994	Begijnhof 10 en 14	Restaureren en vernieuwen buitenschrijnwerk	84.596,76	11.849,31
1995	Begijnhof 20	Vernieuwen van schoorstenen en dak bijgebouw	17.872,68	5.255,34
1995	Begijnhof 02 "portierswoning"	Restaureren en vernieuwen buitenschrijnwerk	28.391,87	5.255,34
1995	Begijnhof 12	Volledige restauratie (1 wooneenheid)	181.167,55	82.769,27
1996	Begijnhof poortgebouw	restaureren en polychromeren	27.812,81	7.739,56
1996	Begijnhof 08 en 17	oprichten fietsenberging, restauratie tuinmuren en vochtwering	49.591,69	
1996	Begijnhof 09,11,13,15, en 17	schilderen buitenschrijnwerk en gevels en hydrofoberen gevelmetselwerk	30.933,07	7.739,56
1997	Begijnhof 24, 26 en 28 "Monasterium"	Fase 02 vernieuwen van de schoorstenen en de daken	165.543,77	131.150,80
1997	Begijnhof 1 en 3	Restauratie van gevels, bedakingen, schoorstenen en buitenschrijnwerk	168.178,35	100.965,05
1997	Begijnhof 24, 26 en 28 "Monasterium"	Fase 01 restauratie van puntgevels, bedakingen en schoorstenen	157.035,89	100.961,68

1997	Begijnhof 08 - 10 - 12 - 14 - 16 - 18	Dakwerken, onderhoudswerken en schilderwerken	68.177,07	20.285,72
1998	Begijnhof 24, 26 en 28	Vernieuwen en herstellen van buitenschrijnwerk isolerende ramen	64.856,31	53.173,71
1999	Begijnhof 04	Restauratie van de gevels, buitenschrijnwerk en vernieuwen van daken	155.772,80	24.499,39
1999	Begijnhof 06	Restauratie van de gevels, buitenschrijnwerk en vernieuwen van daken		
1999	Begijnhof scheidingsmuur met Wevershof	Restauratie van tuinmuur		
1999	Begijnhof inkompoort - kant Minnewater	Herstellingswerken		
1999	Begijnhof 07 "kanunnikswoning"	Restaureren van de gevels en vernieuwen van het buitenschrijnwerk	71.576,75	33.161,86
2000	Begijnhof 02 "portierswoning"	Vernieuwen dak noordkant en restauratie van de tuin- en reiegevel	58.427,90	43.866,35
2000	Begijnhof 30 "Huis van de Grootjuffrouw"	Restaureren van gevels en daken en vernieuwen van buitenschrijnwerk	239.172,07	128.336,68
2001	Begijnhof 20 "beziningshuis"	Restaureren van de gevels, vernieuwen van het buitenschrijnwerk en het vervangen van de platte daken door hellende daken	111.464,90	96.229,27
2001	Begijnhofkapel Begijnhof Godshuizen	Restauratie van de gevels en de glas in loodramen Herschilderen van de gevels	49.205,25	11.698,10
2001	Begijnhof 22 "retraitehuis"	vernieuwen van de dakbedekking en restauratie van de achter- en zijgevels	122.499,36	11.698,10
2001	Begijnhof 07 - 09	Restauratie Reiemuur	46.727,14	11.698,10
2001	Begijnhof 46 - 48	Restauratie straatmuur		
2001	Begijnhof DE STEERT	Restauratie straatmuur		
2001	Begijnhof 52 - 54	Onderhouds- en schilderwerken van de gevels		
2002	Begijnhof 06	Volledige restauratie (met omvorming tot 2 wooneenheden)	334.237,69	199.103,20
2002		Centrale verwarming en elektriciteitswerken	29.110,51	0,00
2002	Begijnhof 08	Volledige restauratie (met omvorming tot 1 wooneenheid)	215.912,45	100.483,29
2002		Centrale verwarming en elektriciteitswerken	15.411,86	0,00
2003	Begijnhof 16, 2 , 22A, 22B	Restauratie van tuinmuren en oprichten van een tuinberging	71.932,56	11.797,50
2004	Begijnhofkerk	Onderhoudswerken daken en schilderwerken van de gevels	46.579,46	11.797,50
2004	Begijnhof 18	Volledige restauratie (met omvorming tot 2 wooneenheden)	225.571,36	119.097,39
2004	Begijnhof 18	Centrale verwarming en elektriciteitswerken	23.378,49	0,00
2005	Voorzaal van de Begijnhofkerk	Vernieuwen van het plat dak door een hellend dak	92.091,35	0,00
2005 / 2006	Restaureren en renoveren van de bestrating	Het herplaatsen van de keibestrating, aanleggen van nieuwe zijstroken in kleine keien, in platinen...	293.112,18	233.304,88
2007	Begijnhof de inkompoort, 02, 46, 48 en 50	Onderhoudswerken en schilderwerken van de gevels & buitenschrijnwerk	68.343,77	12.720,00
2007	Begijnhof nr. 13, 15, 17, 20 en 44	Onderhoudswerken begroting 2006	60.425,51	14.520,00
2008	Begijnhof nr. 01, 03, 09 & 11	Onderhoudswerken begroting 2007	79.230,39	27.375,84
2009	Begijnhof nr. 10, 12, 14 en 17	Onderhoudswerken begroting 2008	84.655,43	38.059,69
2011	Begijnhof nr. 07, 22, 24 - 28	Onderhoudswerken begroting 2009	113.522,90	28.614,62
2012	Begijnhof 30, Begijnhofkapel, 32, 34, 36, 38, 40, 52 & 54	Onderhoudswerken begroting 2011	146.973,58	0,00
2013	Begijnhof achtergevels klooster en kloosterpand, Begijnhof 4 en 6	Onderhoudswerken begroting 2012	106.817,36	0,00
2014	Begijnhof 8, 13, 18 en 44	Onderhoudswerken begroting 2013	108.787,35	0,00
		TOTAALSOM VAN DE REEDS UITGEVOERDE RESTAURATIES	6.384.836,77	
		TOTAALSOM OVERHEIDSTOELAGE		2.559.882,72

TOTAALSOM INVESTERING STAD BRUGGE	3.824.954,04
--------------------------------------	--------------

OVERZICHT VAN DE ONDERHOUDSWERKEN IN OPMAAK				
vermoede delijke aanvan g werken	Pand	omschrijving	totaal geraamde kostprijs	onderhouds premie afgeschaft
2015	Nog in bewerking	Onderhoudswerken begroting 2015	100.000,00	

OVERZICHT VAN DE RESTAURATIEWERKEN IN SUBSIDIERINGSFASE				
vermoede delijke aanvan g werken	Pand	omschrijving	totaal geraamde kostprijs	restauratie- premie
Sept 2016	Begijnhof 16	Vernieuwen van buitenschrijnwerk en onderhoudswerken (aanvraag restauratiepremie 2011)	125.400,37	101.280,35

Zeker vermeldenswaard is dat de stad Brugge in 1977, na Gent, één van de eerste lokale besturen was die zich op structurele wijze om het **archeologisch erfgoed** bekommerde. In en rond het begijnhof werd evenwel nooit archeologisch onderzoek uitgevoerd. Grote bodemingrepen op de site of in de onmiddellijke omgeving zijn evenmin bekend. Er kan alleen gewezen worden op de bouw van het klooster in de zuidoostelijke hoek van het begijnhof.

Het binnenplein wordt al jaren onderhouden door de **landschappelijk** erfgoeddienst van de Stad (Groendienst). Het betreft niet enkel de begroeiing maar ook het onderhoud van het beekje en van de wandelpaden (verwijderen onkruid, bladeren,...) gebeurt op zeer regelmatige basis. Het beheer van het bomenbestand over de volledige site wordt tevens uitgevoerd door de Stad Brugge.

Ook diverse 'bouwkundige' elementen met groenaspect, zoals muren, afsluitingen, vijvers e.d. worden regelmatig onderhouden. De privetuin van het klooster en de kleinere tuinen bij de huisjes zijn in handen van de zuster gemeenschap en worden door hen en/of de bewoonsters onderhouden.

Op de site van het begijnhof is er belangrijk **kunstbezit** aanwezig, gaande van schilderijen, meubelen, liturgisch vaatwerk, historisch beeldhouwwerk tot tekeningen en vroege archiefdocumenten (een groot deel van het archief van het begijnhof bevindt zich wel in het OCMW-archief). Deze bezittingen worden vandaag onderhouden/beheerd en zo nodig gerestaureerd op initiatief van de vzw De Wijngaard (en vaak werd daarbij beroep gedaan op hulp van de Stad en het KIK. Mogelijk zal dat ook zo blijven in de nabije toekomst, daar het kunstbezit niet opgenomen wordt als cultuurgoed).

HET SCHRIJNWERK IN HET BEGIJNHOF, EEN BELANGRIJK AANDACHTSPUNT

Historiek restauratie buitenschrijnwerk:

1989: bij het vernieuwen van de ramen werd er vanaf dan voor de optimalisatie van de wind –en waterdichtheid, gewerkt met opdekramen in plaats van met indekramen.

1992-1994: er werd geopteerd om te werken met voorzetramen, gemonteerd op de houten kaders van het bestaande buitenschrijnwerk. Dit enkel voor de ramen van het woongedeelte. In de overige ruimtes werden de schuiframen gereconstrueerd met luiken.

1997: wegens aanhoudende klachten vanuit de erfpachthouder, meer bepaald van de huurders over het niet functioneel zijn van de schuiframen, werd er een compromis gesloten betreffende het buitenschrijnwerk en dit in overleg met Onroerend Erfgoed:

- alle ramen die uitgeven op het binnenplein en oorspronkelijk schuiframen waren, worden gereconstrueerd. Alleen in specifieke gevallen, afhankelijk van de typologie en het belang, zullen schuiframen in de zij –en/of achtergevels opnieuw worden toegepast of behouden blijven.

- de schuiframen moeten beter en gemakkelijker te openen zijn

1999: vanaf 1999 werd volgens een vast stramien gewerkt. Detailplannen zijn stelselmatig bijgewerkt aan de hand van de praktijkervaringen en nieuwe inzichten.

Nagenoeg bij elke restauratie werd de bestaande voordeur behouden en gerestaureerd. Systematisch werd gestreefd naar een verbetering van de winddichtheid door het infrezen van neopreen dichtingsprofielen en tochtborstels op de onderdorpel. Waar dit nog niet is gebeurd zal dit concept worden verdergezet.

Bij de deuren waar deze ingrepen al werden uitgevoerd zullen de dichtingen bij de onderhoudsbeurt moeten worden nagekeken en eventueel worden vernieuwd

Detailering & uitvoering van het buitenschrijnwerk:

Bij de diverse uitgevoerde restauratie –en renovatiewerken in het klooster en in de afzonderlijke huizen is veel aandacht besteed aan het herstellen of vernieuwen van het buitenschrijnwerk. De aandacht ging vooral naar de typologie en de technische verbeteringen. De beschilderde ramen met kleine ruitjes hebben op het eerste zicht allemaal hetzelfde uitzicht, doch niets is minder waar. Telkens zitten er kleine verschillen in de detaileringen. Het zijn veelal tot vleugelramen omgebouwde schuiframen, daterend uit de 19^{de} eeuw. Bij enkele huizen dateren ze nog uit de late 18^{de} eeuw. Tijdens recente restauratiecampagnes is gestreefd om de oude ramen waar mogelijk te behouden of ze qua vormgeving en typologie zo goed mogelijk te kopiëren met inpassing van technische verbeteringen (oa. winddichtheid,..) Om gebruiksvriendelijke redenen werden er bij de nieuwe schuiframen veren ingebouwd wat het op –en neerschrijven van de vleugels heeft vergemakkelijkt. De beglazing werd zoveel als mogelijk gerecupereerd en waar dit niet kon, werden ze vervangen door *oud glas* (glas vervaardigd volgende de oude methode– ‘*chute de Versailles*’ bijvoorbeeld). Tevens werden de binnenluiken, die zorgen voor geborgenheid en energiebesparing, zoveel mogelijk hergebruikt of gekopieerd. Om een verbeterde thermische isolatie te verkrijgen is veelal geopteerd voor afzonderlijke binnenramen. Niet alle huizen beschikken nu al over binnenramen (op termijn is dit wel de bedoeling).

DE KLEURCODES IN HET BEGIJNHOF

Bij de vorige onderhoudswerken werden op basis van teruggevonden gegevens volgende kleurcodes vastgelegd:

- Gevels: alle gevels & tuinmuren die uitkijken op het binnenplein / publieke zone zijn wit beschilderd (RAL 6007). Alle overige bakstenen gevels zijn onbeschilderd.
- Het buitenschrijnwerk is geschilderd in het groen (RAL 6007 – Flachengrün).
- De geschilderde gevelbepleisteringen zijn beige (RAL 1015) – kleur imitatie witte natuursteen
- De giet –en smeedijzeren elementen zoals oa. dievenijzers, gevelankers,...: zwart
- De giet –en/of smeedijzeren lantaarnen groen: cfr. de kleuren van het openbaar domein binnenstad.
- Regenwaterafvoeren: bij de geschilderde gevels tevens te schilderen (bovenste gedeelte wit, plintgedeelte zwart), de regenwaterafvoeren bij niet geschilderde gevels blijven ongeschilderd.
- Spanten mogen niet worden geschilderd

Er werd tot op heden nog geen specifiek stratigrafisch en/of historisch onderzoek uitgevoerd naar de originele kleurstelling op de verschillende onderdelen.

5.2.2. Doelstellingen voor toekomstig beheer

5.2.2.1. Bouwkundig Erfgoed

De grote doelstellingen voor het beheer zijn:

- De unieke sfeer (de 'geest van de plek') en (architectuur)historische waarde en het karakter van de site en het beschermde monument bewaren. De woonfunctie beschermen.

- Elke woonentiteit om de 7 jaar opfrissen/nakijken door de uitvoering van onderhoudswerken aan gevels en daken.

- Toezicht houden op het onderhoud/renovatie van het interieur van de entiteiten die nog momenteel in beheer zijn van de zuster gemeenschap.

- Tegemoetkomen aan de noden van de toekomst op een duurzame manier en zonder schade toe te brengen aan de historische waarde van de diverse entiteiten en site.

- De kerk en het monasterium vormen een bijzonder aandachtspunt. Beide zijn essentieel voor een goed beheer van de site. Voor de kerk is regelmatig onderhoud aangewezen.

- Jaarlijkse controle en nazicht door Monumentenwacht zal verder worden aangehouden.

De beleidsoptie van het Stadsbestuur van Brugge (eigenaar) is om na de restauratiewerken verder in te staan voor het onderhoud van de gerestaureerde panden, de kerk alsook het monasterium. (zie hoger ook de toekomstvisie)

Streefdoel is om ieder pand om de zeven jaar uitgebreid te onderhouden door vernieuwing van de buitenschilderwerken en onderhoud van daken, schouwen en goten. (Cfr. beheerstabel hieronder en in bijlage)

Sommige panden waarvan de restauratie dateert van de eerste campagne (ca. 1981-1984) kregen in 1996 een eerste onderhoudsbeurt en in 2006 een tweede. Omwille van het nieuwe onroerend erfgoeddecreet, waarbij eerst de opmaak van dit beheersplan moeten gebeuren vooraleer verdere werken uit te voeren, is er momenteel een vertraging van twee jaar opgetreden in het onderhoudsplan. De stad tracht deze vertraging in de mate van het mogelijke op te vangen door de opmaak van grotere dossiers voor de komende jaren.

Dit unieke patrimonium (stadseigendom) en werelderfgoed wordt stelselmatig en duurzaam onderhouden waardoor op langere termijn grote restauraties en niet te overziene herstellings- en/of restauratiekosten worden voorkomen (dit komt zeker te goede aan de vraag van de Vlaamse overheid met de opmaak van het beheersplan, daarin wil Brugge een voorbeeldige leerling zijn).

Het is de bedoeling dat er van de begijnenhuizen stelselmatig een meer uitgebreide beschrijving wordt opgesteld (daarvoor wil de stedelijke dienst voor monumentenzorg ook telkens vernieuwd archivalisch onderzoek uitvoeren) en/of de bestaande beschrijvingen worden aangevuld bij de eerstvolgende geplande restauratiewerken. Dan komen immers soms nieuwe, ongekende elementen, naar boven.

Belangrijk is - gezien de specifieke ligging van het begijnhof in het meersengebied- dat op regelmatige tijdstippen de riolering wordt onderhouden. Dit heeft immers een directe invloed op de kwaliteit van de bewoning. Dit gebeurt onder andere door het (regelmatig) reinigen van de aanwezige putten en bij bladval het meermaals ruimen van de bladeren van de paden. Het ruimen van de bladeren van de dakgoten gebeurt eenmaal per jaar door de vzw De Wijngaard. Wateroverlast is een bijzonder aandachtspunt op de site.

Beheertabel

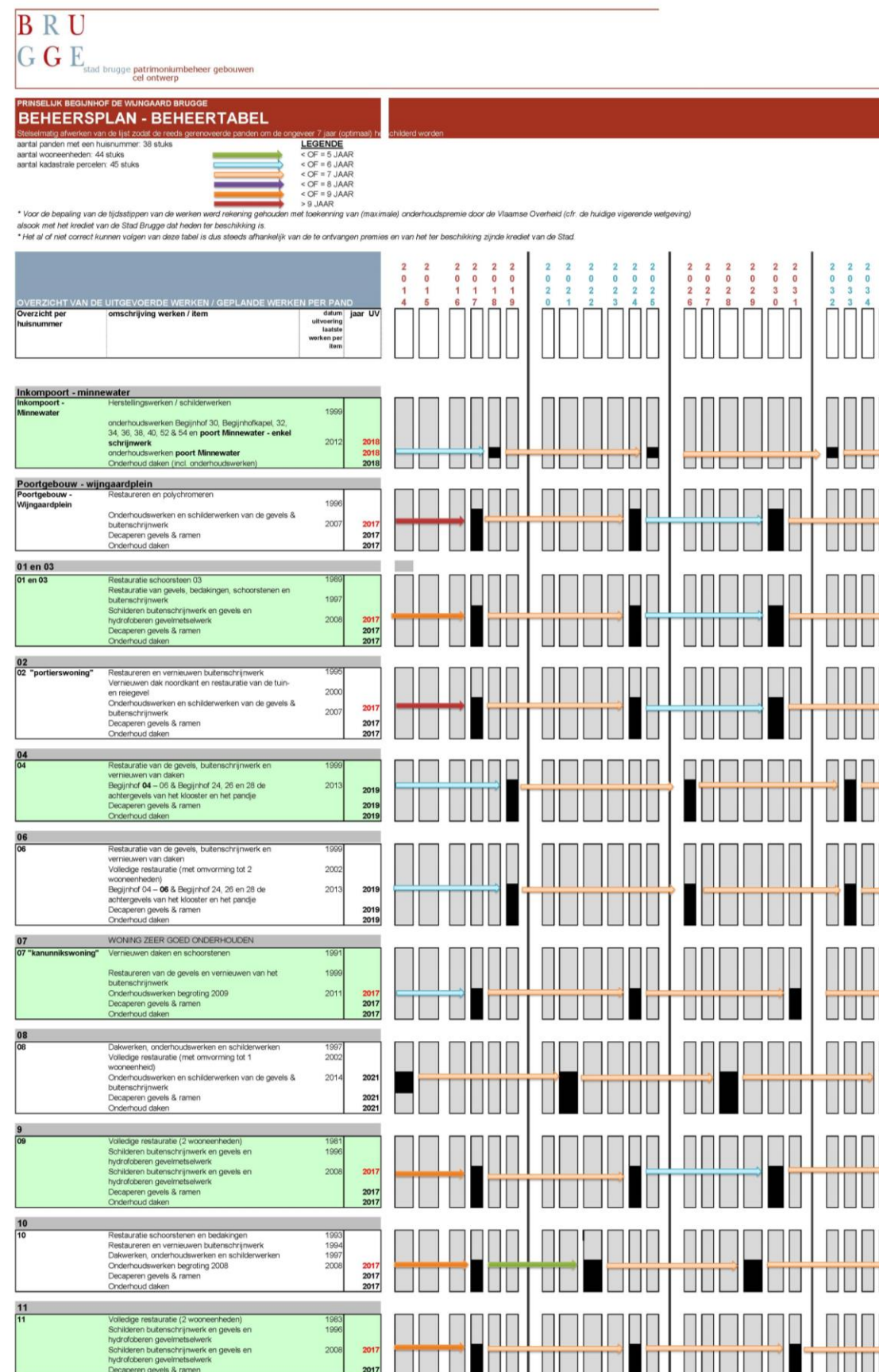

VERLICHTING

- De openbare verlichting en stroomtoevoer is onder het beheer van Eandis.
- De monumentenverlichting is onder het beheer van de Stad Brugge, dienst Electromechanica. Zij voorziet in een wekelijks preventief nazicht van de goede werking van de verlichting. Dit nazicht wordt uitgevoerd na zonsondergang door de persoon van wacht. Bij defect van de verlichting voorziet de dienst een tussenkomst met als doel de uitvaltijd zo beperkt mogelijk te houden. Er is een verlichting rond de kapel en er is verlichting aan de godshuisjes. De verlichting van de Godshuisjes werd in 2015 vernieuwd, rekening houdende met het historisch karakter van de site.

5.2.22. Archeologisch erfgoed

Het Begijnhof bevindt zich in de archeologische zone "Historische Stadskern". Dit betekent dat bij elke vergunningsplichtige ingreep van ten minste 100m² bodemingreep en 300m² totale perceelsoppervlakte, bij de stedenbouwkundige aanvraag een bekrachtigde archeologienota, afhankelijk van de vigerende wetgeving, gevoegd dient te worden.

Bij niet-vergunningsplichtige werken zal Raakvlak verwittigd worden en zelf beslissen of er een onderzoek dient te gebeuren.

In eerste instantie is behoud van alle archeologische resten aangewezen.

Er is traditioneel een nauwe samenwerking bij restauraties met Raakvlak: de Intergemeentelijke Onroerend Erfgoeddienst voor Brugge en Ommeland. Bij eventuele grote restauratie, verbouwingwerken, graafwerken (eventueel ook bij herplanting van het binnenplein) wordt Raakvlak uiteraard automatisch betrokken.

Wanneer er geen onderzoek voorzien is en er toch iets gevonden wordt, zal de procedure van de wetgeving wat betreft vondstmelding worden gevolgd. Toevallige archeologische vondsten worden gemeld. Raakvlak wordt in dat geval onmiddellijk gecontacteerd om deze te inventariseren en eventueel herwaarderen binnen de context.

BEHEER TOT HEDEN

Uit het recente verleden zijn geen grote bodemingrepen op de site of in de onmiddellijke omgeving bekend. Tot op heden werd er bij kleinere bodemingrepen (ook landschappelijk, zoals het planten van bomen) in het Begijnhof nauwelijks aandacht besteed aan het archeologisch patrimonium. Er werden ook geen vondstmeldingen gedaan.

5.2.23. Cultuurgoederen

In de kerk van het Begijnhof is veel waardevol (vast) meubilair aanwezig, beschermd omwille van onroerend (nagelvast) door bestemming (de altaren, de lambrisering, het tochtportaal, de preekstoel, de communiebank, de biechtstoel, het Bergerorgel...). Naast deze waardevolle elementen is de kerk ook rijk aan enkele cultuurgoederen zoals volgende schilderijen: 'de ontmoeting tussen Maria en de H. Elisabeth', 'De Heilige Elisabeth aan de voet van een kruisbeeld',..... Zie opsomming bij de fiche van de kerk (fiche 7).

De Stad Brugge (en/of de vzw De Wijngaard) zal zorg dragen voor de zowel de beschermde als de niet beschermde, waardevolle cultuurgoederen.

5.2.24. Landschappelijk erfgoed

ALGEMENE DOELSTELLING

- De historisch gegroeide tuinzones zullen behouden blijven. Daar horen alle onderdelen zoals o.a. de moestuin en de boomgaard bij.
- De inrichting en het beheer van de private tuinzones aan de kloostergebouwen zal herbekeken worden zodat een eenheid kan bekomen worden tussen deze zones. Hierbij moet steeds een duidelijk link aanwezig zijn met de historische achtergrond en het behoud van de waardevolle bomen en structuren.

- In de tuinzones van de private woningen (bij de verscheidene individueel bewoonde huizen) zal gestreefd worden naar het behoud van het waardevolle bomenbestand.
- Het behouden en vergroten van de soorten- en biodiversiteit waar mogelijk door middel van natuurgerichte maatregelen.
- Door het milieugerichte karakter voldoet het parkbeheer aan de algemene zorgplicht voor het milieu.
- Het gebruik van chemische bestrijdingsmiddelen is uitdrukkelijk verboden. Voor de verdelging zullen andere beheermethodes gebruikt worden.
- De principes van Harmonisch Parkbeheer zijn doelstellingen op korte en lange termijn.
- Het is aangewezen om het toekomstig gebruik van de zone moestuin binnen afzienbare tijd te herbekijken.

HOUTACHTIGE VEGETATIES

Hoogstambomen

- Het in stand houden, deels herstellen en beheren van het huidige bomenbestand, dat representatief is voor de 20ste eeuw (binnenplein), mits ze geen gevaar vormen voor bezoekers en omwonenden.
- Bij eventuele aanplanting van nieuwe bomen wordt er bij voorkeur gekozen voor inheemse soorten. Er wordt gestreefd naar een natuurlijke, parkeigen flora. Deze beplanting komt van oorsprong voor in België en is het beste bestand tegen biotische- en abiotische factoren.
- Het boombeheer moet ervoor zorgen dat bomen niet worden overschaduwd, verdrukt of anderszins nadelen worden gebracht door (andere) soortgenoten en dat de huidige diversiteit behouden blijft.

Leifruit

De fruitbomen dienen in stand gehouden te worden. Eventuele vervangingen zijn – gelet op de historische achtergrond – te verantwoorden.

Klimplanten/struweel

Instandhouding en omvorming van het struweel en de klimplanten. De soortkeuze moet op het beheer afgestemd worden.

Heesters in snoei vorm

De huidige hagen dienen in stand gehouden te worden en intensief onderhouden worden.

Kruidachtige vegetaties

- De vaste plantenborders in de tuinen van het Begijnhof zijn een mengeling van allerlei soorten planten. Ze zijn ook niet aaneensluitend aangeplant waardoor er op de meeste plaatsen onkruid tussen groeit. Daarom is het aangewezen om de borders gefaseerd heraan te leggen, te beginnen met de delen die dit het meeste nodig hebben. Bij de heraanleg moet er gelet worden dat er voldoende structuur en variatie aanwezig is. Er wordt het beste gebruik gemaakt van inheemse bijenplanten. De bloeispreiding moet geoptimaliseerd worden zodat een zo lang mogelijke periode een aanbod is van stuifmeel en nectar.
- De vaste planten moeten kleurrijk zijn.

Grazige vegetaties

Het beheer van het gras dient intensief en extensief te gebeuren. Graszones met een hogere gebruikersdruk worden intensief gemaaid. Graszones die een lage gebruikersdruk hebben worden extensief onderhouden met een geleidelijke overgang naar het intensief onderhouden gedeelte.

Water (reie)

- De aanwezige waterpartijen bezitten een (cultuur)historische waarde en dienen op lange termijn behouden en op gepaste wijze beheerd te worden.
- De houten oeverversterking dient gehandhaafd te blijven en waar nodig hersteld te worden waarbij er rekening wordt gehouden met de historische achtergrond.

Verharding

- Instandhouding van de paden (grotendeels betontegels) en de voegvulling. Heraanleg in natuursteen in functie van herinrichting tuinkamers moet mogelijk zijn.

BOUWKUNDIGE ELEMENTEN BINNEN HET LANDSCHAPPELIJKE ERFGOED

Brugjes

- De infrastructuurelementen moeten goed onderhouden zijn. Indien een vervanging zich opdringt, moet rekening gehouden worden met het historisch karakter van de site. Gebruik van kunstmatig materiaal is uitgesloten.

Muren/afsluitingen

- De muren moeten goed onderhouden zijn. Bij een eventuele restauratie zal bekeken worden of het mogelijk is voor een aangepaste voegvulling van de baksteen waarin muurplanten kunnen groeien. Vegetatie en/ of zachtere voegvulling kan echter een invloed hebben op de bouwfysische toestand van de muur.
- Indien bestaande beplanting (bv. klimop / Buddleja) schade aanbrengt, dient deze verwijderd te worden.

Afdak/bijenthal/serre

- De infrastructuurelementen moeten goed onderhouden zijn. Indien een vervanging zich opdringt, moet rekening gehouden worden met het historisch karakter van de site. Gebruik van kunstmatig materiaal is uitgesloten.

Vijvers

- De vijvers moeten, indien deze historisch gegroeid zijn, behouden blijven. Onderhoud en opschik is noodzakelijk. Indien nodig is vervanging een mogelijkheid mits gebruik van natuursteen.
- Eénvormigheid tussen de vijvers en soberheid zijn hier de aandachtspunten.

BEHEER TOT HEDEN

Het middenplein, zowel de gazonzones als de bomen, (zone 1) worden onderhouden door de Stedelijke Groendienst.

In 2015 werd voor alle bomen op het binnenplein een VTA opgemaakt. (cfr. Bijlage 6)

De tuinzones gekoppeld aan het begijnhofcomplex, worden onderhouden door het Monasterium . Enkel de bomen worden onderhouden door de Stedelijke Groendienst.

De tuinzones van de private woningen, worden onderhouden door de huurders. Ook hier worden de bomen beheerd door de Groendienst.

De reie lopend aan de moestuin (zone 10) wordt onderhouden door de Stad Brugge. De reie lopend aan de achterzijde van zone 11 en tussen zone 2 en zone 3 wordt onderhouden door het Monasterium.

5.2.3 Richtlijnen

5.2.31. Gebouwenpatrimonium

HISTORIEK

Alle werkzaamheden die worden uitgevoerd moeten beantwoorden aan het oorspronkelijke karakter van de gebouwen:

- De authenticiteit en de integriteit van de onderscheiden gebouwen en gebouwonderdelen moeten in relatie tot hun bouw- en stijlperiode worden bewaard en hersteld.
- De werkzaamheden moeten in relatie staan tot de tijdsperiode waarin ze zijn ontstaan maar evenzo in functie van hun contemporaine gebruik.
- De werken gebeuren met respect voor de materialen, bouwwijzen en bouwtechnieken die de eigenheid van deze gebouwen uitmaken.

DUURZAAMHEID

Toekomstgerichte (comfort)ingrepen dienen duurzaam te zijn: o.m. betere thermische isolatie van het buitenschrijnwerk met al dan niet het plaatsen van binnenramen, het isoleren van binnenvloeren, het isoleren van zoldervloeren of dakvlakken, het vernieuwen van de verwarmingsinstallatie,....

Comfortingrepen zijn mogelijk mits het maximale behoud van het historische/authentieke karakter en het aantonen van de meerwaarde voor de entiteit.

TOERISME / HERBESTEMMING

Eventuele bestemmingswijziging (zelfs beperkte) of in het ergste geval verandering van de eigendomstoestand mag de sfeer en de erfgoedwaarden van het begijnhof (zowel de functionele, materiële als immateriële waarden) nooit schade berokkenen. De woonfunctie wordt prioritair gesteld. Plannen voor eventuele bestemmingswijzigingen (zelfs beperkte) moeten uitvoerig voorbesproken worden met het stadsbestuur, haar diensten en haar erkende adviesorganen.

Er moet blijvend toegang voor het (internationale) toerisme mogelijk zijn want Brugge is een belangrijke toeristische bestemmingsplaats in Europa. Het begijnhof moet daarnaast wel een stilteplek blijven (deze twee uitgangspunten zijn mogelijk gebleken in de afgelopen decennia). Het respecteren van de sluitingsuren van de site speelt daarin een rol, naast het behoud van louter woonfunctie in de individuele huizen.

Momenteel is een Beheersplan Begijnhof Werelderfgoed Unesco in opmaak. Daarin worden alle aspecten van de waarden en de mogelijkheden van herbestemming grondig onderzocht. Ook beheersmiddelen worden opgelijst (dit plan zal in de nabije toekomst een aanvulling vormen op dit Beheersplan voor de Vlaamse overheid).

Elke (zelfs heel kleine) wijziging of intentie van wijziging aan het exterieur en interieur wordt gemeld aan de dienst Patrimoniumbeheer van de Stad Brugge (en bij uitbreiding aan de stedelijke Dienst Monumentenzorg), die de documentatie bijhoudt en betrokken is bij de eventuele vergunningen/machtigingen die moeten gevraagd worden.

5.2.32. Landschappelijk erfgoed

5.2.32.1 Richtlijnen harmonisch park- en landschappelijk erfgoedbeheer

Bij het beheer van het Begijnhof wordt er uitgegaan van de zes basisprincipes van het vademecum harmonisch park- en landschappelijk erfgoedbeheer.

Het vademecum harmonisch park- en landschappelijk erfgoedbeheer is een beheervisie die de stad Brugge moet helpen om parken en landschappelijk erfgoedzones te beheren op een manier waarbij zowel rekening wordt gehouden met de wensen en gebruikers, als zorg gedragen wordt voor de natuur en het milieu. Bovendien mag de duurzaamheid van het landschappelijk erfgoed niet in gevaar worden gebracht. Evenwicht binnen het park is eveneens belangrijk. Er dient evenwicht te zijn in de verschillende functies die het park rijk is, zoals ecologische en recreatieve functies.

DUURZAAMHEID

Harmonisch parkbeheer wordt bepaald door rekening te houden met de bodem en biologische waarde op plaatselijk niveau. Het gebruik van streekeigen beplanting is daarbij een belangrijk speerpunt. Het beheer richt zich voornamelijk op biologische processen om een zo stabiel mogelijke levensgemeenschap te creëren.

DYNAMIEK

Dynamiek wordt bepaald door het tijdig mee evolueren naar wijzigende omstandigheden. Denk daarbij aan veranderende maatschappelijke wensen en behoeften, maar ook aan demografische wijzigingen. Daarvoor moet ruimte worden geboden in het beheerplan.

DIVERSITEIT

Diversiteit wordt gekenmerkt door een aanbod in verschillende functies. Er wordt een globale multifunctionaliteit van het domein verwacht. Niet alleen de sociaal-recreatieve functie is van belang, maar ook de esthetische en de ecologische functie. Bij deze functies is de biodiversiteit belangrijk, zowel in soort als in structuuropbouw.

MENS-, NATUUR- EN MILIEUBERICHT

Op sommige plaatsen komen de mens, de natuur of het milieu op de eerste plaats. Vaak is niet een van de drie uitgesproken prioritair, maar komen ze juist voor in steeds wisselende samenstelling.

Mensgerichte maatregelen hebben bijvoorbeeld betrekking op recreatie. Natuurgerichte maatregelen richten zich weer meer op flora en fauna.

Duurzaamheid, dynamiek en diversiteit zijn de drie basiswaarden van het harmonisch park- en landschappelijk erfgoedbeheer. Dit beheer wordt ontwikkeld met aandacht voor zowel de natuur, het milieu als de mens.

5.2.32.2 Richtlijnen per type

HOUTACHTIGE VEGETATIES

Binnenplein: hoogstambomen

Aangezien de hoogstambomen (Canadapopulieren) reeds 90 jaar oud zijn (geplant in 1926) en populieren geen duurzamen boomsoort is, zullen de bomen op middellange termijn verjongd worden. Deze omvorming zal in een keer gebeuren of in verschillende fases, naargelang de verstoring van het beeld en wenselijkheid bij het bestuur.

Hoogstambomen

De overige hoogstambomen in de tuinzones zullen in stand gehouden worden en waar nodig aangevuld of vervangen worden.

Leifruit

Het is aangewezen om het leifruit in de moestuin op lange termijn volledig of gedeeltelijk te vervangen. Hier en daar zijn al 'openingen' gevallen in de rijen en de meeste bomen zijn al vrij oud waardoor door ze bijna geen fruit meer dragen. Fruitbomen die een ecologische meerwaarde hebben, kunnen behouden blijven.

Klimplanten

De bestaande klimplanten zullen behouden blijven en worden aangevuld.

Struweel

De heesterborders zijn grotendeels opgeschoten sierheesters. Op termijn is het aangewezen om deze om te vormen tot natuurlijke borders met een minimaal aan onderhoud, met een boomlaag en een struiklaag die kunnen uitgroeien en waaronder zich een kruidlaag en een strooisellaag onder kunnen ontwikkelen. Spontane ontwikkeling van heesters en of bomen moeten mogen blijven, afhankelijk van de standplaats. Invasieve planten zullen verwijderd en vervangen worden.

Heesters in snoeivorm

De heesters in snoeivorm zullen behouden en beheerd worden als hagen. Indien nodig moet er aangevuld worden.

KRUIDACHTIGE VEGETATIES

Vaste planten/Bloementuin / Bijentuin

De vaste plantenborders in de tuinen van het Begijnhof zijn een mengeling van allerlei soorten planten. Ze zijn ook niet aaneensluitend aangeplant waardoor er op de meeste plaatsen onkruid tussen groeit. Daarom is het aangeraden om de borders gefaseerd heraan te leggen, te beginnen met de stukken die dit het meeste nodig hebben. Bij de heraanleg moet er gelet worden op voldoende structuur en variatie. Er wordt het beste gebruik gemaakt van inheemse bijenplanten. De bloeispreiding moet geoptimaliseerd worden zodat een zo lang mogelijke periode een aanbod is van stuifmeel en nectar.

Moestuin

- moestuinzone aan de keuken:

Indien het wenselijk is en rekening houdende met het huidige gebruik van de begijnhofsite, kan de mogelijkheid er in bestaan de moestuin te vervangen door een beplantingszone waarin spontane begroeiing met kruidachtigen zijn plaats krijgen.

- moestuin in zone 10:

In de toekomst is het aangewezen om de mogelijkheid open te houden om de moestuin om te vormen tot volkstuinzone. Hierdoor kan de huidige moestuin uitgebreid of verplaatst worden.

De kooi over de moestuin zou in de toekomst weg mogen. Er zijn genoeg natuurlijke en esthetisch verantwoorde alternatieven die passen binnen deze historische-esthetische context.

Naast de moestuin kan een fruittuin aangelegd worden.

- De compostzone moet een centrale plaats krijgen die vlot bereikbaar is vanuit de volledige privétuin. Daarom wordt voorgesteld om een compostplaats in zone 6 aan te leggen, dit is een centrale plaats om alle groenafval van de volledige tuin te verzamelen.

GRAZIGE VEGETATIES

Binnenplein: Narcissen en orchideeën

Om de (zeldzame) orichieën en narcissen te behouden, wordt het maaibeheer hierop afgestemd.

Intensief/extensief gemaaid gras

Dit bevat het maaien en het ruimen van het blad.

WATER (REIE)

Het is wenselijk om de grachten op geregeld termijn te ruimen en de oeververdediging te onderhouden.

Waar het nodig is zal de oeververdediging vervangen worden en waar er nog geen aanwezig is en wel noodzakelijk is zal er een oeververdediging, bij voorkeur in hout, geplaatst worden. Indien mogelijk zal de mogelijkheid bestaan voor het inrichten van moeraszones en natuurvriendelijke oevers.

VERHARDINGEN

Wandelpaden

De meeste wandelpaden liggen er momenteel tamelijk goed bij. Enkele paden zijn opgestoken door bomen en niet alle voegvullingen zijn cementgebonden. Binnen middellange termijn zal het noodzakelijk zijn om deze paden te vervangen.

De paden worden jaarlijks onderhouden, voornamelijk in de zomermaanden. Dit houdt in dat ze geveegd worden en dat onkruid van tussen de voegen wordt gehaald. Om de onderhoudslast te verminderen, is het invoegen met vloeibare mortel aangewezen.

De paden worden jaarlijks, in het najaar, bladervrij gemaakt, de frequentie is afhankelijk van de bladval. Het bladruimen gebeurt manueel met bladharzen of gedragen bladblazers. Indien het nodig is zullen de publieke paden ook ijzelvrij gemaakt worden. Momenteel wordt dit (nog) niet gedaan omdat het zelden of niet noodzakelijk blijkt te zijn. Als er problemen komen, kan dit herbekeken worden. Om de 20 jaar kunnen de paden heraangelegd worden. Dit is afhankelijk van de noodzakelijkheid, en zal grotendeels gefaseerd gebeuren. Gelet op de historische achtergrond is het gebruik van natuursteenverharding aangewezen

Binnenplein: wandelpaden

Enkel de toegangswegen worden sneeuw en ijzelvrij gemaakt, de paden doorheen het binnenplein worden niet ijzelvrij gemaakt. De onkruidbestrijding gebeurt ongeveer drie keer per jaar, de tijdstippen zijn afhankelijk van de noodzakelijkheid. In het najaar zullen de bladeren ongeveer vier keer manueel geruimd worden. De periode en de frequentie zullen afhankelijk zijn van de bladval. De plaatselijke regieploeg legt de bladeren op hopen waarna de centrale regieploeg de bladeren opzuigt met een grotere machine. Om de 20 jaar (ongeveer) worden de paden heraangelegd. Dit is afhankelijk van de staat waar ze in verkeren.

BOUWKUNDIGE ELEMENTEN

Brugjes

Er lopen drie brugjes over het water. Deze zullen tijdig nagezien worden en indien nodig vervangen of hersteld worden. Nieuwe bruggen moeten bestaan uit natuurlijke materialen.

Muren

De muren moeten instand gehouden worden en het beheer daarop afgestemd. Als er zich een potentieel waardevolle vegetatie ontwikkeld kan die eventueel behouden blijven als de muur er geen schade van ondervindt. Houtachtige vegetatie moet verwijderd worden.

Afsluitingen

In de tuin van het Begijnhof zijn tussen de verschillende tuinzones veel afsluitingen aanwezig. Het merendeel van de draadafsluiting kan gesupprimeerd worden en vervangen worden door een afsluiting bestaande uit natuurlijk materiaal.

Bouwkundige elementen (bijenhal, tuinhuis, serre, carport)

Onderhoud en instandhouding volgens principes hfdst. 6.2.2.

Vijvers

De toestand van de twee vijvers zullen jaarlijks geëvalueerd worden waarbij er rekening wordt gehouden met de historische achtergrond van de site. De vijvers worden instandgehouden, indien noodzakelijk, zullen de vijvers gerestaureerd of vervangen worden.

6. OPSOMMING EN VERANTWOORDING VAN DE BEHEERSMAATREGELEN

6.1. Beheersmaatregelen

6.1.1. Beheer in de toekomst

6.1.11 Beheer in de toekomst – gebouwenpatrimonium

BESCHRIJVING ALGEMEEN

Onder andere volgende beheersmaatregelen / onderhoudswerken komen aan bod bij de diverse onderhouds –en schilderwerken, cfr. Overzicht per entiteit hieronder en in bijlage 3 van het beheersplan:

GEVELS

- Injecties: waar dit nog niet is gebeurd en noodzakelijk wordt geacht zal stelselmatig het metselwerk worden geïnjecteerd tegen opstijgend vocht. Daar waar eerder injecties werden uitgevoerd, zullen ze worden gecontroleerd door middel van vochtmetingen en indien nodig zullen opnieuw injecties worden uitgevoerd. De herstellingen van het binnenpleisterwerk ten gevolge van deze ingreep zullen dan tevens een onderdeel vormen van het onderhoud.
- Baksteenmetselwerk: reinigen van het baksteenmetselwerk en slechte stenen vervangen door Nieuwe. De nieuwe baksteen dient identiek te zijn aan de bestaande bakstenen qua formaat, kleur(nuance), vormgeving, afwerking, ... De duurzaamheid van de nieuwe stenen dient minstens gelijkwaardig of hoger te zijn dan de bestaande.
- Voegwerk: Het voegwerk wordt nagekeken. Alle loszittend en slecht voegwerk wordt verwijderd en vervangen door identiek als bestaande / het originele voegwerk (kalkmortel, bastaardmortel,...) Indien twijfel zal onderzoek gedaan worden naar de samenstelling van het originele voegwerk. Tevens worden oude herstellingen met cement die loskomen verwijderd en vervangen door het originele voegwerk.
- Natuursteenmetselwerk: reinigen van het natuursteenmetselwerk en slechte delen te vervangen door nieuwe naar bestaand model of bijwerken met reparatiepasta. Hervoegen van loszittend en/of slecht voegwerk. Indien twijfel bestaat over de soort natuursteen zal er onderzoek worden gedaan en zal de natuursteen worden vervangen door deze die het best de bestaande benaderd.
- Raam –en deurpels: nazicht en herstel en / of vervangen van de onderdelen. Alle verflagen van de geschilderde natuurstenen dorpels dienen te worden verwijderd. De dorpels worden vervolgens terug geschilderd cfr. bestaande toestand. Het lood dat wordt gebruikt als druiplijst bij oa. de glas-in-loodramen zal worden nagezien en waar nodig moeten worden vervangen.
- Buitenschrijnwerk: nazicht en herstel van het buitenschrijnwerk, glas-in-loodramen (zowel de raamkaders, het glas als alle hang-en sluitwerk). Vervangen van beschadigd glas door nieuw naar bestaand model. Slecht buitenschrijnwerk deels of volledig te verwijderen en te vervangen door nieuwe conform het bestaande model. Het herschilderen van het houten buitenschrijnwerk in de vooropgestelde kleur (RAL 6007 – Flachengrün) met inbegrip van alle voorbereidende werken. Dit alles binnen het concept en de afspraken binnen het Begijnhof (cfr. historiek buitenschrijnwerk & kleurcodes in het Begijnhof).
- Smeed- en gietijzeren elementen: zoals ankers, bel, lantaarns, duimen,...: ontroesten en herschilderen. Nazicht en herstel van de bevestigingen.
- Sierbepleistering: nazicht van de gepleisterde delen, hier vooral plinten, omlijstingen van ramen, deuren & hoeklijsten. De slechte delen te verwijderen en herstellen in aansluiting met de bestaande naastliggende delen. Het herschilderen van het pleisterwerk in de vooropgestelde kleuren.
- Buitenschilderwerken baksteen –en natuursteenmetselwerk & reiniging gevels: bij de vorige onderhoudswerken werd er telkens over de bestaande onderlaag geschilderd. Het vorige schilderwerk werd niet verwijderd waardoor heden diverse oneffenheden aanwezig zijn en de oorspronkelijke structuur van het baksteenmetselwerk verdwenen is. Bij de volgende onderhoudsbeurt is het aangewezen het schilderwerk volledig te decaperen om terug vanaf de zuivere ondergrond te herschilderen. Vooraleer dit zal gebeuren zal er een kleuronderzoek moeten worden uitgevoerd. Het herschilderen van de gevels in witte kleur voor de muren die uitgeven op het binnenplein. Het aanbrengen van een hydrofuge op de geveldelen die niet kijken op het binnenplein (baksteenmetselwerk) en in contact komen met een woon – of leefgedeelte

Reiniging gevels: . Ongeveer om de 7 jaar zullen de gevels worden herschilderd. Alvorens een nieuwe schilderlaag aan te brengen zullen de geschilderde gevels worden gereinigd om een goede hechting van de nieuwe laag te bekomen. Alle gevels die niet worden geschilderd worden gereinigd als voorbereidend werk voor het vernieuwen van de hydrofuge of, ingeval geen verder afwerking nodig is, voor de goede instandhouding van het baksteenmetselwerk.

- Polychromie / vergulden en diverse schilderwerken van teksten en huisnummers op de gevels. Gezien de huisnummers niet overal meer hetzelfde uitzicht hebben, lijkt het aangewezen om een type vast te leggen en alle nummers naar dit model aan te passen. De nummers zullen worden verwijderd en worden herschilderd naar het aangeduid model. De teksten zullen worden herschilderd, overschilderd naar het bestaande model. De bestaande polychromie en/of vergulding zal worden vernieuwd cfr. bestaande toestand.
- Muurafdekkingen (zowel met pannen, tegels als natuursteen): nazicht en herstel van de diverse muurafdekkingen. Het verwijderen van de slechte delen en vervangen door identieke stukken. Het terug metselen en heropvoegen van de herstelde delen.
- Beeldhouwwerk: de bestaande beelden worden geïnspecteerd en hersteld waar nodig. Het geheel zal worden geschilderd in de oorspronkelijke kleuren (specifieke restaurator-conservator voor beeldhouwwerk wordt daarvoor aangesproken).

DAKEN

De daken worden regelmatig geïnspecteerd door Monumentenwacht. Het verslag wordt vervolgens gehanteerd voor de opmaak van volgende onderhoudsdossiers.

- Reiniging van de dakvlakken en de goten: alle dakvlakken en goten worden gereinigd.
- Dakafwerkingen: nazicht van de verbindingen (slabben, loketten, ...) en aanhakingen / overlappingsen van de dakbedekkingen. Eventueel het verwijderen van gebroken pannen / tegels en vervangen door nieuwe naar bestaand model. Een **belangrijk aandachtspunt zijn de daktegels**: er zijn reeds veel beschadigingen aan de tegels. Het is onmogelijk om deze nog overal te kunnen recupereren. Er zal een alternatief voor vervanging van tegels dienen worden gezocht. Gezien de daktegels stads –en landschappelijk zeer bepalend zijn zal er een zoektocht moeten gebeuren naar een naar uitzicht evenwaardige tegels.
- Goten: zowel de vzw De Wijngaard als de dienst Leefmilieu van de stad laten een keer per jaar de goten reinigen. Monumentenwacht doet samen met de dakvlakken de inspectie van de goten. Op basis van dit verslag worden herstelwerken / extra reinigingswerken uitgevoerd.
- Regenwaterafvoeren: alle afvoeren die uitgeven op het binnenplein en zich voor geschilderde gevels bevinden zullen worden geschilderd in hetzelfde kleur als het achterliggende vlak, m.a.w. het onderste gedeelte in het zwart, cfr. de hoogte van de geschilderde plint van het gebouw en de rest in het wit. Alle aansluitingen betreffende de regenwaterafvoeren zullen worden nagezien en daar waar nodig worden aangepast / vernieuwd.
- Duivenwering: de inspectie van de bestaande duivenwering en het plaatsen van nieuwe duivenwering daar waar er nog geen aanwezig is. De duivenwering wordt zoveel mogelijk verdoken geplaatst in de bestaande schouwgangen.
- Schouwen: reinigen van de schouwen alsook restauratie van de waardevolle schouwelementen bovendaks, specifieke restauratie.
- Ladderhaken en andere veiligheidselementen ter hoogte van de daken: nazicht en herstel van de bestaande veiligheidselementen.

STABILITEIT

De Stad zal bij de opmaak van het respectievelijke onderhoudsdossier een plaatsbezoek uitvoeren ter controle van de algemene stabiliteit van het gebouw. Ingeval er hieromtrent verdere studies en/of ingrepen dienen te worden uitgevoerd zullen deze mee worden opgenomen in het onderhoudsdossier van de respectievelijke entiteit.

Momenteel doet er zich een zetting voor op de hoek van de pandgang van huisnr. 30. Door middel van geplaatste scheurimeters wordt momenteel onderzocht of de zetting nog actueel is en of er maatregelen dienen worden genomen.

CULTUURGOEDEREN

Volgende cultuurgoederen zijn aanwezig in de kerk:

- **'De ontmoeting tussen Maria en de H. Elisabeth'**, schilderij op doek in het zijaltaar links, van de hand van de Brugse meester Lodewijk De Deyster (1656-1711), 17^{de} eeuw. Daarboven beeld in nis van de **H. Alexius**.

- **'De Heilige Elisabeth aan de voet van een kruisbeeld'**, schilderij in het hoofdaltaar, geschilderd door Jacob van Oost sr. (1603-1671), 17^{de} eeuw.
- **Het beeld van de H. Elisabeth van Hongarije**, patroonheilige van de Begijnen en lager wordt het altaar links en rechts geflankeerd door **de H. Alexius en H. Katharina**. Het **altaar** wordt ook bekroond door **engelen**. Daarboven een eikenhouten (?) **gepolychromeerd beeld van Sint – Jozef met kind**, 17^{de} eeuws gedateerd.
- schilderij met een tafereel **'Het leven van de H. Dominicus met Alexius en Franciscus'**, doek in het zijaltaar rechts, anoniem, tweede helft van de 17^{de} eeuw.

Er zal gevraagd worden aan de dienst museau om deze cultuurgoederen mee op de nemen op hun lijst voor nazicht. Ingeval deze dienen te worden hersteld zal dit gebeuren door een aanstelling van een gespecialiseerde firma.

WEGENIS & RIOLERING

- Kasseien: nazicht en herstel van loszittende delen.
 - Natuurstenen elementen: reinigen en waar nodig herstel met reparatiemortel en/of vervangen van de onderdelen door nieuwe naar bestaand model.
 - Smeed- en gietijzeren elementen: zoals leuning, hekwerk,... ontroesten en herschilderen. Nazicht en herstel van de bevestigingen.
 - Houten toegangspoorten aan de huisjes 13, 15, 17: nazicht en herstel van het hout alsook van het hang-en sluitwerk, reinigen en eventueel herstel van de natuursteenelementen.
 - Riolering: de riolering, meer bepaald de putten, worden enerzijds door de vzw de Wijngaard en anderzijds door de dienst leefmilieu van de Stad telkens één keer per jaar gereinigd. Ingeval beschadiging aan de rioleringsbuizen zullen deze worden hersteld door de Stad.
- De waterhuishouding in het Begijnhof als laaggelegen moerassig gebied moet (regelmatig) gecontroleerd en indien nodig in goede banen worden geleid.

LEGENDE:

- NIET VAN TOEPASSING
- UITVOERING DER WERKEN KOMT IN AANMERKING VOOR PREMIE(S) VAN HET AGENTSCHAP ONROEREND ERFGOED - VRUJSTELLING TOELATING AGENTSCHAP ONROEREND ERFGOED
- UITVOERING DER WERKEN KOMT NIET IN AANMERKING VOOR PREMIE(S) VAN HET AGENTSCHAP ONROEREND ERFGOED - na voorleggen / goedkeuring dossier - TOELATING STAD BRUGGE EN AGENTSCHAP ONROEREND ERFGOED
- TERUGKEREND bij elke onderhoudsdossier van een entiteet
- EENMALIG, terugkerend na garantieperiode of ten gevolge van negatieve testen (oa. injecties,....)

ENTITEITEN / HUISNUMMERS	F1	F2	F3	F4	F32	F5	F31	F6	F7	F30	F8	F29	F9	F28	F10	F27	F11	F26	F12	F25	F13	F24	F23	F22	F22	F22	F22	F21	F20	F20	F20	F20	F19	F18	F17	F16	F15	F15	F14	F33	F33	F33	F33	F34	F35	
nummering fiches	plein	brug	1	2	3	4	5	5	6	7	8	9	10	11	12	13	14	15	16	17	18	20	22	24	26	28	30	32	34	36	38	40	42	44	46	48	50	52A	52B	54	52	8	20	14	28	15

OMSCHRIJVING BEHEERSMAATREGELEN / AARD DER WERKEN

STABILITEIT	F1	F2	F3	F4	F32	F5	F31	F6	F7	F30	F8	F29	F9	F28	F10	F27	F11	F26	F12	F25	F13	F24	F23	F22	F22	F22	F22	F21	F20	F20	F20	F20	F19	F18	F17	F16	F15	F15	F14	F33	F33	F33	F33	F34	F35						
nazicht en herstel draagconstructie (zowel primaire als secundaire), incl. diverse houtbehandelingen	X	X	X	X	X	X	X	X	X	X	X	X	X	X	X	X	X	X	X	X	X	X	X	X	X	X	X	X	X	X	X	X	X	X	X	X	X	X	X	X	X	X	X	X	X	X	X	X			
AANPASSINGSWERKEN IFV DUURZAAMHEID																																																			
reconstructie van de binnenluiken			X	X	X	X							X		X	X	X	X	X	X	X				X	X																								X	
buitschrijnwerk - plaatsen voorzetramen of dubbele beglazing			X	X	X	X						X	X	X										X	X	X	X	X	X	X	X	X	X	X	X	X	X	X	X	X	X	X	X	X	X	X	X	X	X		
aanbrengen isolatie thv zolderverdieping of dakverdieping			X	X	X	X					X		X	X	X									X	X	X	X	X	X	X	X	X	X	X	X	X	X	X	X	X	X	X	X	X	X	X	X	X	X	X	
GEBOUWEN - INTERIEUR																																																			
herschilderen volledig interieur woonentiteiten / herpleisteren of herstel authentiek pleisterwerk herstellen binnenwanden tgv uitvoering nieuwe of vernieuwen van horizontale waterdichting (injecties, membranen,...): schilderen, pleisterwerken, plinten,....			X	X	X	X	X	X	X	X	X	X	X	X	X	X	X	X	X	X	X	X	X	X	X	X	X	X	X	X	X	X	X	X	X	X	X	X	X	X	X	X	X	X	X	X	X	X	X	X	
herstel authentiek binnenschrijnwerk, vloeren, schouwboezems,.....			X	X	X	X	X	X	X	X	X	X	X	X	X	X	X	X	X	X	X	X	X	X	X	X	X	X	X	X	X	X	X	X	X	X	X	X	X	X	X	X	X	X	X	X	X	X	X	X	
herstel binnenafwerkingen tgv plaatsen nieuw buitenschrijnwerk (raam -en deuroplijstingen, schilderen, pleisterwerken, raamtabletten,....)			X	X	X	X	X	X	X	X	X	X	X	X	X	X	X	X	X	X	X	X	X	X	X	X	X	X	X	X	X	X	X	X	X	X	X	X	X	X	X	X	X	X	X	X	X	X	X	X	
verbouwings -en/of aanpassingswerken			□	□	□	□	□	□	□	□	□	□	□	□	□	□	□	□	□	□	□	□	□	□	□	□	□	□	□	□	□	□	□	□	□	□	□	□	□	□	□	□	□	□	□	□	□	□	□	□	□
onderhoud binnenzijde schouwen (kuisen e.d.)			□	□	□	□	□	□	□	□	□	□	□	□	□	□	□	□	□	□	□	□	□	□	□	□	□	□	□	□	□	□	□	□	□	□	□	□	□	□	□	□	□	□	□	□	□	□	□	□	□
algemeen diverse technische installaties			□	□	□	□	□	□	□	□	□	□	□	□	□	□	□	□	□	□	□	□	□	□	□	□	□	□	□	□	□	□	□	□	□	□	□	□	□	□	□	□	□	□	□	□	□	□	□	□	□
specifieke restauratie -en onderhoudswerken aan de kerk (cfr. opsomming algemene lijst)									X																																										
LANDSCHAPPELIJK ERFGOED, excl. Groen (zie andere beheertabel)																																																			
WEGENIS & DIVERSE BOUWKUNDIGE WERKEN OP DE SITE																																																			
onderhoud kasseien (binnenplein, kleine paden naar de entiteiten,...) - nazicht en herstel	X		X													X		X	X	X	X	X	X	X	X	X	X	X	X	X	X	X	X	X	X	X	X	X	X	X	X	X	X	X	X	X	X	X	X		
onderhoud diverse verhardingen bij de entiteiten - nazicht en herstel	□		X	X	X		X	X	X	□	□	□	□	□	□	□	□	□	□	□	□	□	□	□	□	□	□	□	□	□	□	□	□	□	□	□	□	□	□	□	□	□	□	□	□	□	□	□	□	□	□
natuursteen / blauwe hardsteen - reinigen			X																																																
natuursteen / blauwe hardsteen - nazicht en herstel			X																																																
natuursteen / kalkzandsteen - reiniging			X																																																
natuursteen / kalkzandsteen - nazicht en herstel			X																																																
bronzen bel met smeedijzeren montage																																																			
smeedijzeren leuning / balustrades / verlichtingen- nazicht en herstel + herschilderen			X																																																
inkomportjes: houten hekjes met slot tussen palen																X		X		X																															
stabiliteitswerken, nazicht en herstel brugconstructie			X																																																

"Het verkrijgen van premies is steeds afhankelijk van de vigerende wetgevingen en de beschikbare kredieten (art. 11.2.1. van het Onroerende erfgoedbesluit van 16 mei 2014)"

De struweelbeplanting aan het reitje tegenaan de tuinen van de private woningen, dient onderhouden worden als hakhoutplantsoen en moet om de 5 à 8 jaar terug afgezet worden.

Heesters in snoeivorm

Deze heesters worden jaarlijks 1 keer gesnoeid in het voorjaar. Heesters die te groot geworden zijn moeten uitgedund, teruggezet of vervangen worden (door natuurlijk uitgroeiende soorten die geen snoei nodig hebben). De minder waardevolle exemplaren worden uit de border verwijderd en eventueel vervangen. Door nieuwe exemplaren aan te planten en de bestaande exemplaren uit te dunnen en terug te zetten kan op termijn overgegaan worden op het beheer van de heesters (zie voorgaande paragraaf). Ook hier zal jaarlijks een 4-tal keer gecontroleerd worden op ongewenste beplanting. Spontane ontwikkeling van gewenste soorten mag blijven.

KRUIDACHTIGE VEGETATIES

Vaste planten

Tijdens het groeiseizoen zal er gewied worden. Dit houdt in dat er maandelijks in de vaste planten border gewied wordt en dat ongewenste begroeiing verwijderd wordt. Op plaatsen waar de border volledig is dichtgegroeid zal er minder moeten gecontroleerd worden op ongewenste beplanting. Indien nodig zullen gedeeltes heraangelegd worden.

Bij de bloementuin zal het tevens nodig zijn om maandelijks de uitgebloeide bloemen te verwijderen zodat de bloei langer duurt. Dit is afhankelijk van de noodzakelijkheid aangezien de bloemborder dient om snijbloemen voor de kerk te kweken.

Om de 5 à 10 jaar zullen de borderplanten gescheurd en opgeschikt worden om concurrentie en overwoekering te voorkomen.

Bij nieuwe aanplantingen moet de soortenkeuze historisch onderbouwd zijn. Hierbij wordt verwezen naar hoofdstuk 2.5 – historische beplanting.

Moestuin

De moestuin in zone 10 kan uitgebreid of verplaatst worden binnen deze zone in functie van noden en functionaliteit. Indien wenselijk en mogelijk kan de moestuin omgevormd worden tot volkstuin waarbij rekening wordt gehouden met de historische context.

Naast de moestuin kan een fruittuin aangelegd worden.

De moestuin zal intensief onderhouden worden. De aard van het onderhoud zal afhankelijk zijn van de periode, de weersomstandigheden, e.d.. Met het onderhoud van de moestuin wordt bedoeld, onkruid wieden, planten watergeven, spitten,... . In de moestuin zullen uiteraard ook gewassen moeten gekweekt worden, deze moeten dus ook gezaaid en/of geplant en geoogst worden. Ook is het wenselijk de paden die nu bestaan uit betontels, vervangen door een natuursteenverharding.

De kooi die nu rond de moestuin staat mag worden afgebroken of vervangen.

Rond de compostzone – die verplaatst wordt – kan een takkenhaag aangelegd worden.

GRAZIGE VEGETATIES

Binnenplein: Narcissen en orchideeën

Het binnenplein wordt een eerste keer gemaaid vanaf half juli. Het late maaitijdstip is opdat de narcissen en orchideeën voldoende tijd zouden hebben om zaad te vormen. (zaadrijpheid controleren bij de orchideeën) Nadien wordt er intensief gemaaid, maandelijks twee keer. In het najaar zullen de bladeren ongeveer vier keer zowel manueel en machinaal geruimd worden. De periode en de frequentie zullen afhankelijk zijn van de bladval.

Intensief gemaaid gras

Tijdens het groeiseizoen zal maandelijks minstens twee keer gemaaid worden, dit kan ook meer zijn afhankelijk van het groeiseizoen. Er wordt gedurende ±8 maanden om de 14 dagen gemaaid. Het groeiseizoen valt meestal tussen de periode maart – oktober. Dit kan ieder jaar verschillen. De frequentie en de start van het maaien is afhankelijk van de start van het groeiseizoen. Het maaisel wordt niet afgevoerd. Het gazon wordt niet bemest.

De boorden worden om de twee jaar voor de winter (oktober) afgestoken daar waar het gras aan de verharding komt.

In het najaar zullen de bladeren ongeveer vier keer manueel geruimd worden in de privétuin. Op het

binnenplein zal men ongeveer 8 keer de bladeren komen ruimen. De periode en de frequentie zullen afhankelijk zijn van de bladval.

Extensief gemaaid gras

Het extensief gras wordt jaarlijks twee keer gemaaid, een keer in het voorjaar en een keer in het najaar. De precieze periode is afhankelijk van de start van het groeiseizoen en de noodzakelijkheid van het maaien, als er specifieke soorten ontwikkelen die men wil behouden kan het maaien afgestemd worden op de zaadrijpheid van de zaden. Het maaisel zal worden afgevoerd, dit gebeurt binnen een week na de maaibeurt.

WATER (REIE)

Om de 5 jaar zal er slib moeten geruimd worden in de gracht om te voorkomen dat de gracht volledig toeslibt door de bladval van de bomen die naast de gracht staan. Ook de oeverversterking die nu voornamelijk uit hout bestaat wordt nagekeken. Vervanging kan nodig zijn. Gelet op de historische context is het wenselijk dat de nieuwe oeverbeschoeiing bestaat uit natuurlijk materiaal.

VERHARDINGEN

Wandelpaden

De meeste wandelpaden bestaan uit een betontegelverharding. Bij zone 2 bestaan een deel van de wandelpaden uit natuursteen.

De meeste wandelpaden liggen er momenteel tamelijk goed bij. Enkele paden zijn opgestoken door bomen en niet alle voegvullingen zijn cementgebonden. Binnen middellange termijn zal het noodzakelijk zijn om deze paden te vervangen.

Als er een volkstuin komt, zal de breedte van de paden moeten aangepast worden aan de functie en bereikbaarheid voor bv. anders-validen.

De paden worden jaarlijks onderhouden, voornamelijk in de zomermaanden. Dit houdt in dat ze eens geveegd worden en dat het onkruid van tussen de voegen wordt gehaald. De onderhoudslast moet verminderd worden door het invoegen van de voegen met cementmortel.

De paden worden ook jaarlijks in het najaar bladervrij gemaakt, de frequentie is afhankelijk van de bladval. Het bladruimen gebeurt manueel met bladharzen of gedragen bladblazers. Indien het nodig is zullen de publieke paden ook ijzelvrij gemaakt worden.

Om de 20 jaar zullen de paden heraangelegd worden in natuursteenverharding. Dit is afhankelijk van de noodzakelijkheid, de wenselijkheid en zal grotendeels gefaseerd gebeuren. Hiervoor zal een ontwerpdocument worden opgemaakt dat door het bestuur wordt goedgekeurd.

Binnenplein: wandelpaden

Enkel de toegangswegen worden sneeuw en ijzelvrij gemaakt, de paden van het binnenplein zelf worden niet ijzelvrij gemaakt. De onkruidbestrijding gebeurt ongeveer drie keer per jaar, de tijdstippen zijn afhankelijk van de noodzakelijkheid. In het najaar zullen de bladeren ongeveer vier keer manueel geruimd worden. De periode en de frequentie zullen afhankelijk zijn van de bladval. De plaatselijke regieploeg legt de bladeren op hopen waarna de centrale regieploeg de bladeren opzuigt met een grotere machine. Om de 20 jaar (ongeveer) worden de paden her aangelegd. Dit is afhankelijk van de staat waar ze in verkeren en de wenselijkheid. Hiervoor zal een ontwerpdocument worden opgemaakt dat door het bestuur wordt goedgekeurd.

BOUWKUNDIGE ELEMENTEN IN HET GROEN

Brugjes

Er zijn een drietal brugjes die over het water lopen. In zone 3 is dit een betonnen brug met houten leuning, in zone 11 is dit één betonnen brug met houten leuning en één gemetste brug. Deze zullen tijdig nagezien worden en indien nodig vervangen of hersteld worden.

Ingeval de tuin of een deel van de tuin in de nabije toekomst een semi-openbaar karakter zal krijgen, zal dit afgestemd moeten worden op het ontwerp van een nieuwe brug.

Muren

Om de twee jaar zullen alle tuinmuren gecontroleerd worden om te zien of alle muurbedekking nog intact is en of alle voegen nog in orde zijn (scheuren in de muur voorkomen e.d.). Ook zal er dan gekeken worden of er geen ongewenste vegetatie aanwezig is op muren. Als die aanwezig is dient die verwijderd te worden omdat ze schade kunnen aanbrengen aan de muren. Houtachtige gewassen worden verwijderd.

Afsluitingen

De te behouden afsluiting kan vervangen worden door een afsluiting bestaande uit een natuurlijke materiaal; bv. kastanjarahout. De hoogte van de afsluitingen zal variëren van locatie tot locatie, met een maximale hoogte van 1m80. Het creëren van doorzichten naar andere tuinkamers staat voorop. Daardoor is het aangewezen de hoogte van afsluitingen te beperken tot 1m50.

Als er delen van de tuin een (semi) openbaar karakter krijgt, zullen afsluitingen moeten geplaatst worden waarbij de private tuinzones worden afgeschermd van de (semi) openbare tuinzones.

Afdak en Bijenhal

De afdaken en de bijenhal zullen om de 5 jaar eens onderhouden worden. Dit houdt in dat er nagekeken wordt of alles nog in orde is. Onderdelen die kapot zijn worden dan vervangen, eventueel kan het hout eens geleverd worden,...

Serre

Het is aangewezen om de serre jaarlijks te onderhouden. Dit omvat kleine klusjes zoals het wassen van de ramen e.d.. De frequentie van het onderhoud is afhankelijk van het tijdstip van het jaar en wat er noodzakelijk moet gebeuren. Indien er dingen breken moet dit vervangen worden, bv een gebroken raam.

Vijvers

Er zijn momenteel twee betonnen vijvers aanwezig, waarvan één vijver nog gebruikt wordt en één vijver leeg staat. Allebei de vijvers hebben een grote opknapbeurt nodig en zouden moeten geruimd & waterdicht gemaakt worden (nieuwe coating of vijverfolie).

Na het opknappen en het vullen met water kunnen er terug waterplanten voorzien worden (met zuiverende werking). Vervolgens zal er 5 jaarlijks een onderhoud van de vijver en de waterplanten gebeuren. Dit houdt in dat er vijverplanten verwijderd of toegevoegd worden als het nodig zou zijn en dat het teveel aan slib geruimd wordt. Eventueel dienen er jaarlijks bladeren uit de vijver geruimd te worden. Gelet op het historisch karakter van de site, moet de constructie om vogels te weren (netten e.d) en de pompinstallaties verdwijnen.

6.1.13 Beheer in de toekomst – archeologisch erfgoed

Bij eventuele werken in de toekomst dienen de archeologische waarden meegenomen te worden. Dit betekent dat er bij alle grondwerken archeologisch onderzoek moet uitgevoerd worden. De vraagstelling in verband met de specifieke religieuze en sociale bevolkingsgroep van de begijnen dient hierbij aan bod te komen.

Wanneer er bij toeval archeologische resten worden aangetroffen, treedt de wetgeving wat betreft vondstmelding in werking.

Het verkrijgen van premies is steeds afhankelijk van de vigerende wetgeving en de beschikbare kredieten (art. 11.2.1 van het onroerend Erfgoedbesluit van 16 mei 2014)

7. MANIER EN TIJDSTIP VAN OPVOLGING

Wat betreft het gebouwenpatrimonium gebeurt de opvolging van het onderhoud van de diverse entiteiten op basis van **een beheertabel** die werd opgemaakt volgens het uitgangspunt om elke woning / entiteit om de maximum 7 jaar na te kijken en te onderhouden (zie bijlage 2 & 3).

Dit onderhoud zal gebeuren op basis van een onderhoudsdossier dat zal worden opgemaakt door de dienst Patrimoniumbeheer – cel ontwerp van de Stad Brugge en dit volgens de vaststellingen tijdens en/of voorafgaandelijk aan de opmaak van het dossier. Er zullen steeds, indien noodzakelijk, vergunningen worden aangevraagd/adviezen ingewonnen. De onderhoudswerken zullen worden opgevolgd door de dienst die hiervan werfverslagen zal opmaken.

Na tussentijdse meldingen van problemen in of rondom de entiteiten wordt direct ter plaatse gegaan door de dienst Patrimoniumbeheer – cel ontwerp van de Stad Brugge. Ingeval van hoogdringendheid zal de dienst Patrimoniumbeheer – cel onderhoud van de Stad Brugge de nodige herstellingen uitvoeren. Als de werken kunnen wachten zullen deze worden gebundeld en worden uitgevoerd in een volgend onderhoudsdossier.

Voor wat betreft het landschappelijk erfgoed worden de werken gepland en geëvalueerd volgens de opgemaakte beheerstabel in bijlage. Ingeval kleine onderhoudswerken zullen deze worden uitgevoerd door de Groendienst van de Stad Brugge. Grotere werken zullen onderdeel worden van een ontwerp-dossier. Een ontwerpplan zal opgemaakt worden door de Groendienst, de uitvoering ervan zal worden uitbesteed aan een daartoe geschikte firma. De opvolging van deze werken zal gebeuren door de Groendienst van de Stad Brugge welke hiervan werfverslagen zal opmaken.

RAPPORTERING AGENTSCHAP ONROEREND ERFGOED:

- * ingeval slechte staat: niet van toepassing
- * werkzaamheden in uitvoering: de werfverslagen zullen worden gebundeld en ten laatste 6 maanden na beëindiging van de werkzaamheden worden bezorgd.
- * in goede staat en geen werkzaamheden gepland op korte termijn: niet van toepassing.

8. EXTRA TOEVOEGINGEN VNL. VOORTKOMEND UIT DE WETTELIJKE BEPALINGEN VAN HET UITVOERINGSBESLUIT

Bijlagen	Niet van toepassing (en dus niet bijgevoegd)	Bijgevoegd (nummering bijlagen of pagina's)
Perimeter van het gebied waarvoor beheersplan wordt opgemaakt (met schaal en N-pijl)	/	BIJLAGE 1
Lijst van premiegerechtigde werken	/	BIJLAGE 3 A: overzicht van beheersmaatregelen van het gebouwenpatrimonium met aanduiding van de premiegerechtigde werken B: overzicht beheersmaatregelen landschappelijk erfgoed
Lijst van handelingen waarvan de uitvoering vrijgesteld zal zijn van toelating	/	BIJLAGE 3 overzicht van beheersmaatregelen met vooraf de melding van handelingen vrijgesteld van toelating A: gebouwenpatrimonium B: landschappelijk erfgoed: niet van toepassing
Lijst van ZEN-erfgoed	Niet van toepassing	/
Lijst van open erfgoed met aanduiding op kaart	Niet van toepassing	/
Lijst van ontsluitingswerken voor open erfgoed die in aanmerkingen komen voor een premie met aanduiding op kaart	Niet van toepassing	/
Lijst van werken aan bomen en struiken waarvoor toelating voor nodig is	/	BIJLAGE 3.B
Lijst van cultuurgoederen die in aanmerking komen voor premie	/	BIJLAGE 4 lijst van cultuurgoederen
Lijst van premiegerechtigde werken aan orgel dat dateert na WOI	/	BIJLAGE 4 Lijst van premiegerechtigde werken orgel
Lijst van handelingen waarvoor het CBS niet kan oordelen dat ze van die aard zijn om wezenlijke eigenschappen van een DG / SG te verstoren	Niet van toepassing	/
Extra bijlagen	/	<u>Bijlage 2</u> : Beheertabel gebouwenpatrimonium <u>Bijlage 5</u> : uitgebreide historische nota - aanvulling bij hoofdstuk 2 <u>Bijlage 6</u> : Goedkeuring aanvraag opmaak beheersplan <u>Bijlage 7</u> : Verslag VTA-controle bomen binnenplein <u>Bijlage 8</u> : Reflecties Jan Esther, mei 2014 <u>Bijlage 9</u> : Inventaris 1924 <u>Bijlage 10</u> : Het kunstbezit van het monasterium De Wijngaerd <u>Bijlage 11</u> : Jan Esther, M&L 1992, De brugse Begijnhofkerk: een behoedzame restauratie <u>Bijlage 12</u> : Archief Begijnhofkerk en brug, gentse bijdrage 1973-1975

Slotwoord

De Stad Brugge, eigenaar van het Begijnhof, beoogt (samen met de erfpachthouder de vzw.de Wijngaard) deze site ongeschonden en in goede bouwfysische staat door te geven aan de volgende generaties. Daarom nemen ze op zich om te zorgen voor de nodige restauraties, renovaties en onderhoud. Het architecturaal, landschappelijk, archeologisch erfgoed worden steeds 'geïntegreerd' bekeken.

De **functies** binnen het Brugse Begijnhof blijven een bestendig aandachtspunt, alsook de ontsluiting, de bescherming en het behoud/borgen van de materiële en immateriële waarden van deze unieke plek.

Daarnaast onderstrepen de Stad Brugge en haar diensten dat het opstellen van een uitgebreide **historische studie** van het complex een uitdaging is, waaraan zo snel mogelijk zal gevolg gegeven worden. De ervaring leerde dat huizenonderzoek in het Begijnhof voor de periode 13^{de}-18^{de} eeuw problematisch is (de bewaarde archiefgegevens/bouwrekeningen over huizen zijn moeilijk met zekerheid in verband te brengen met de nog bestaande panden). Verbouwingen werden veelal bekostigd door de begijnen zelf, wat niet terug te vinden is in de boekhouding van de zgn. 'Infermerie', die het huizenbestand beheerde. Bij de voorbereiding van dit beheersplan werd toch duidelijk dat over de geschiedenis van het Brugse Begijnhof nog wetenschappelijk onderzoek kan/moet gebeuren. Enkele momenten uit de geschiedenis zijn goed gekend. Maar bepaalde aspecten zijn nooit onderzocht en is nog archiefmateriaal niet 'doorploegd'.

De individuele begijnen in Brugge bijvoorbeeld, zijn niet bestudeerd. Wie waren ze⁵? Wat betekenden ze in de sociale en economische geschiedenis van onze stad? Onderzoekers merken op dat in het Brugse Begijnhof De Wijngaard vaak adellijke of rijke patriciërsdochters hun intrek namen en dit in tegenstelling tot vele andere begijnhoven. Begijnen namen een speciale plaats in de stedelijke samenleving in. Het onderzoek is te lang beperkt gebleven tot de spirituele rol van de begijnen en daardoor is hun impact op de sociale, culturele en economische geschiedenis onderschat of niet bestudeerd. Het Brugse Begijnhof was mogelijk het meest exclusieve in de Zuidelijke Nederlanden⁶. De eerste begijnen lijken alvast welstellende dames te zijn. Margareta van Praat (begijn vanaf 1279, dochter van Hendrik van Praat) en Margareta van Kleef (begijn in 1340, weduwe van de zoon van de Graaf van Vlaanderen Gwijde) bijvoorbeeld. Er waren ook begijnen van een meer gewone afkomst, maar de meeste kwamen uit de stedelijke elite. Ze speelden ongetwijfeld een rol in de stedelijke economie, maar hebben ze ook het culturele en geestelijke leven in Brugge beïnvloed?

Met de nu bekende gegevens weten we dat er interessante vrouwen het meer elitaire Begijnhof De Wijngaard bevolkt hebben. De architectuur weerspiegelt bovendien de geschiedenis en de levensstijl van diegenen die er woonden.

Het **architectuurhistorische en restauratieve onderzoek**⁷ moet bovendien verder worden gebundeld en vervolledigd. Ook de landschappelijke geschiedenis kan worden uitgediept.

Als eigenaar heeft de stad Brugge de taak om met de erfpachthouder en gebruikers van de plek te zorgen dat het Begijnhof **een levende plek** blijft, waar **gewoond** wordt en waar de waarden die het uniek maken gekoesterd en bestendig worden. Er moet blijvend aandacht zijn voor het historische en spirituele verleden van de site, ook op het ogenblik dat er voor de religieuze functies een herberstemming moet onderzocht en gekozen worden.

De **'stilteplek'** behouden/bestendigen is bovendien een blijvend streefdoel.

⁵ Rik C.F. Dhondt, *Wie woonde er voor 1300 op het Begijnhof te Brugge?* in: *Brugs Ommeland*, 51^{ste} jg, nr. 1, maart 2011, p. 14-29

⁶ In de 15^{de} eeuw (tussen 1439 en 1454) hadden van de 213 begijnen die er woonden maar liefst 173 (81,2 %) een eigen huis, grond, renten en ze lieten een interessante erfenis na. Amper 7,5 % waren arme begijnen.

⁷ Over het Begijnhof van Sint-Truiden werd in 2008 een verhelderende studie gemaakt. Thomas Coomans & Anna Berghmans (redactie), *In zuiverheid leven. Het Sint-Agnesbegijnhof van Sint-Truiden. Het hof, de kerk, de muurschilderingen*, Relicta Monografieën 2, VIOE en Provincie Limburg, Brussel, 2008, 480 p.

Het 'Beheersplan Begijnhof Brugge' is opgemaakt door de **Stad Brugge**

Maya Schodts, architect en Philippe Mabilde, technisch gegradueerde, Dienst Patrimoniumbeheer
Brigitte Beernaert, architectuurhistoricus, Stedelijke Dienst Monumentenzorg en Erfgoedzaken
Maarten Van Steenhuyse en Marieke Dhaeze, landschapsarchitecten stedelijke Groendienst
Bieke Hillewaert, archeoloog, Raakvlak Intergemeentelijke Archeologische Dienst

De tekeningen en plannen en tabellen zijn afkomstig en eigendom van Stad Brugge.
De historische foto's zijn afkomstig van Stadsarchief (Beeldbank Brugge).

november 2016